STOCKHOLM
BUSINESS REGION
2015 -02- 04
Dnr: 3.8.3-66/2015

STOCKHOLM | PRIDE

Ansökan till Stockholm Business Region för Stockholm Pride 2015

Stockholm, 2015-02-02

Förberedelserna för kulturfestivalen Stockholm Pride 2015 pågår för fullt efter ett starkt 2014. Ett stort antal personer lägger sedan i höstas sin fritid på att som volontärer, med brinnande engagemang, arrangera Nordens största Pridefestival.

Efter 2014 års festival kan vi visa ett starkt ekonomiskt resultat och är äntligen på väg mot en stabilitet vi länge behövt. För andra året lade vi Pride Park på Östermalms IP och planerar att göra så även 2015. Vi fokuserar på lugn och stabilitet i formen för att på så sätt skapa utrymme för kreativitet. Eller som vi formulerar det i förslaget till verksamhetsplan "... göra det vi är bra på, ge oss själva möjlighet att växa framåt och fokusera på ökad mångfald bland aktörer och besökare".

"Festivalen är en glädjefylld frizon för hbtq-personer och arbetar för att hbtq-personer ska kunna ta plats i det offentliga rummet. Stockholm Pride blandar fest, politik och kultur som en viktig utgångspunkt i all verksamhet. Vi står för glädje, allvar och häftiga upplevelser som inspirerar och sprider kunskap"

Ur Stockholm Prides syfte och värdegrund

Stockholm Pride är Stockholms i särklass största återkommande besöksevenemang. Vi är samtidigt Nordens största Pridefestival och arbetar för att både synliggöra hbtq-frågor och skapa en frizon för hbtq-personer. Vi är med andra ord en plattform för såväl sexualpolitik och rättighetsfrågor, som en plats för människor att mötas och känna trygghet och glädje i staden.

Föreningen och festivalen Stockholm Pride arbetar därför långsiktigt på att utvecklas som plats och bygga och stärka vårt varumärke, i Stockholm såväl som internationellt. Vår planerar för att fortsätta vara en ledande aktör och att under 2018 agera värd för EuroPride. Som ett led i att fortsätta utmana ramarna för hur vi genomför festivalen hoppas vi på att samarrangera EuroPride med West Pride i Göteborg. Vi har just nu en ledamot i Pridefestivalernas Europeiska

samverkansorgan EPOA, och därmed direkt möjlighet till påverkan på den gemensamma utvecklingen bland Europas pridefestivaler och vår egen festival.

Stabilitet och nya målgrupper under 2014 och 2015

För ett tredje år 2015 kommer festivalen äga rum på Östermalms IP. Vi kommer där fortsätta utveckla satsningen på Pride Ung, en avgiftsfri och trygg plats för hbtq-ungdomar, såväl som andra specifika satsningar. Pride House tar plats i Kulturhuset Stadsteatern, vi fortsätter utveckla House med tematiska plattformar och paraden går genom stadens gator lördagen den 1 augusti. I somras var den längre än någonsin, så stor att de sista ekipagen fortfarande inte lämnat Mariatorget när de första passerade Stockholms Stadion. Vi hoppas på fortsatta publiks- och besöksrekord i alla våra plattformar, men lägger samtidigt stor vikt vid kvalitet, bredd och mångfald. Vi kan bli fler som gör och tar del av Stockholm Pride.

"Under Pride-veckan passar stora delar av Stockholm på att aktivera sig i firandet och tar ställning för hbtq-personers rättigheter. Genom det ökade engagemanget och synligheten runt om i staden stärks Stockholm Pride som plattform, samtidigt som hbtq-personers livsutrymme och frihet utökas. Vi vill att ännu fler tar ställning, att det sker på en rad olika platser och gärna ger effekter även när veckan är över."

Ur förslaget till verksamhetsplan för 2015-2017

Synlighet och relevans

Medieintresset för Stockholm Pride är enormt och ökande. 1 000-tals artiklar och blogginlägg om Stockholm Pride publicerades. Representanter för Stockholm Pride medverkade i många TV- och radioprogram både i Sverige och internationellt.

Vi ser samtidigt hur hbtq-frågan ständigt hamnar, och bör fortsätta vara, i fokus i dialogen om mänskliga rättigheter och privatliv, och att det är en fråga som människor debatterar och sluter upp bakom i väldigt stor utsträckning. Här har Stockholm en viktig roll som samlande plats, där stoltheten över staden är central.

Under 2014 lades stort fokus i samband med kampanjen "Jag festar mot..." som lyfte hatbrottsproblematik såväl som Riksdagsvalet med en extra dag i Pride House och partiledardebatt tillsammans med RFSL. Vi planerar för att fortsätta vara den ledande platsen för hbtq-debatt och uppmärksamhet kring vår historia, vardag och vart vi vill framöver.

Stockholm som en av världens mest hbtq-vänliga städer

Stockholm har uppmärksammats som en av de hbtq-vänligaste städerna i världen. Det bör vi fortsätta vara, under Pride-veckan såväl som under resten av året. Samtidigt kom Stockholm

"bara" på plats sex i RFSL:s stora kommungranskning som presenterades under 2014. Tillsammans kan vi göra det möjligt att skapa stor stolthet, trygghet och feststämning i hela staden, som lever vidare även resten av året. Det finns stora möjligheter att marknadsföra Stockholm under den enskilt största turisthändelsen för hbtq-personer i Skandinavien. Samtidigt har Stockholm Pride kommit att bli Stockholms absolut största återkommande festival och antalet internationella besökare har ökat i takt med att festivalen har vuxit.

När Stockholm Prides besökare får berätta vad de tycker är viktigt med festivalen svarar de att det är att få komma till Stockholm och känna sig hemma i en miljö där alla är accepterade, i en stad där man kan vara sig själv. För många av besökarna är festivalen höjdpunkten på året.

Det är dock inte bara hbtq-personer som besöker och berörs av festivalen. Vänner och familj besöker parken och paraden, tjänstemän, civilsamhällesaktörer och debattörer besöker house och alla möter varandra. Samtidigt finns festivalen i stora delar av staden när butiker, caféer, företag och klubbarrangörer alla regnbågsflaggar, firar och diskuterar under en gemensam sommarvecka. Hela Stockholm påverkades av och deltar i festivalen.

En redogörelse över Stockholm Prides arbete med jämställdhetsfrågor

Stockholm Prides värdegrund omfattar värderingar om alla människors lika och okränkbara värde som alla verksamma inom föreningen ska känna till och följa. Detsamma gäller för alla externa aktörer som på olika vis medverkar i festivalen (vänligen se bilaga). Med det sagt är vår förening och festivalorganisation en del av det samhälle vi alla lever i, med allt vad det för med sig av normer och maktordningar.

I förslaget för verksamhetsplan för 2015-2017 står inledningsvis "När vi planerar Stockholm Pride gör vi det med ett integrerat funkisperspektiv och ett antirasistiskt och feministiskt perspektiv". Vi tar arbetet för en mer tillgänglig och öppen festival och organisation, för alla, på stort allvar i vårt strategiska arbete och vår operativa planering.

En redogörelse över Stockholm Prides arbete med miljöfrågor

Stockholm Pride arbetar systematiskt med att välja lösningar som minimerar vår påverkan på miljön. Vid kontakter med leverantörer och samverkansparter är hållbarhetsperspektivet alltid på agendan när vi utformar festivalens innehåll och aktiviteter. Exempel på områden där festivalen aktivt söker hållbara lösningar är elförsörjning, avfallssortering, samtransporter, inköp av förbrukningsvaror och val av transporter för vår organisation.

Det är extra viktigt att miljöarbetet integreras i festivalorganisationens arbete, samtidigt som vi är tydliga med hur vi prioriterar, eftersom att vår organisation är helt volontär och festivalen planeras på kort tid.

Plan för hur varumärket Stockholm- The Capital of Scandinavia kommer att exponeras förbindelse med evenemanget

Stockholm Pride ser Stockholm Business Region som en mycket viktig samarbetspartner och avser därför att ge varumärket Stockholm – The Capital of Scandinavia en mycket stor synlighet i samband med exempelvis affischering, annonser, på webb/hemsida, i sociala medier såsom facebook och instagram, i programblad och på skyltar och skärmar på festivalområdet.

Under året, såväl som under sommaren, fungerar Stockholm Pride som ett stolt exempel på Stockholm som en öppen och tillgänglig stad, i stadens kanaler och i dialog med internationella journalister. Som organisation gör vi vårt bästa för att finnas tillgängliga i det arbetet.

Vi har svårt att precisera kommunikationen mer i dagsläget då vi fortfarande planerar för 2015 års kampanjer och synlighet. Det vi vet är att vi vill göra två kampanjer i år, en som skapar debatt och lyfter hbtq-frågorna och en som främst syftar till att sälja biljetter. Det hjälper oss i att hålla isär de agendasättande och kommersiella budskapen.

Nu gör vi årets festival!

Stockholm Pride har visat att föreningens engagerade medlemmar och volontärer är en kraft att räkna med. Stockholm Pride 2015 kommer att äga rum mellan den 28 juli och 1 augusti. Parken kommer igen att finnas på Östermalms IP och House i Kulturhuset Stadsteatern. Arbetet pågår för fullt med att knyta in sponsorer och välkomna alla aktörer som tillsammans skapar årets festival.

Föreningen har haft förmånen att rekrytera om stora delar av festivalledningen från 2014, inklusive vår festivalchef Christian Gerdes, och halva styrelsen kandiderar om. Det, tillsammans med ett aktivt strategi- och policyarbete, möjliggör en stabilitet och kontinuitet som festivalen är i stort behov av. Tillsammans blir vi en ännu stabilare kraft att räkna med i staden.

Vi vill passa på att understryka den stora betydelse Stockholm Pride har för besöksnäringen i Stockholm och för att skapa en feststämning i staden som uppskattas av hundratusentals Stockholmare och turister. Vi ser en utveckling där allt fler städer har Pridefestivaler runt om i landet, med stöd från kommunen, liksom växande festivaler i grannländerna. Det är förstås en glädjande utveckling då den säger något om den positiva utvecklingen för hbtq-personer och våra mänskliga rättigheter, men ställer samtidigt högre krav på Stockholm Pride som festival och plats. För att vi ska behålla vår ledande roll är det ekonomiska stöder från Stockholm Stad avgörande.

Inför årets festival, såväl som på längre sikt, är och förblir Stockholms Stad en central samarbetspartner för föreningen och festivalen Stockholm Pride. Det är här vi verkar och gör vår

festival, och vi vill givetvis fortsätta växa och utvecklas tillsammans med staden. För våra besökare och för stadens invånare.

Stockholm Pride 500 000 kronor från Stockholm Business Region.

I hopp om ett fortsatt gott samarbete,

Vänliga hälsningar,

Sandra Ehne

Ordförande, Stockholm Pride

Rambudget Stockholm Pride 2015

Intäkter

Verksamhet	Prognos
Biljetter	5 250 000
Parad	190 000
Utställare park	1 360 000
Restaratörer park	1 050 000
Ölbonus och pant	400 000
Spons	1 750 000
Kulturstiftelsen	1 700 000
Stockholm Business Region	500 000
Diverse	100 000
Totalt	12 300 000

Kostnader

Verksamhet	Prognos
Park	7 555 000,00
Parad	255 000,00
House	270 000,00
Volontär	570 000,00
Ekonomi	220 000,00
Marknad	610 000,00
Förening	1 220 000,00
Totalt	10 700 000
Resultat	1 600 000*

*Under 2014 gjorde festivalen en vinst på ungefär 1 400 000 kronor, vilket innebär att vi närmar oss att ha hämtat hem 2013 års underskott. Festivalen gick 2 700 000 kronor back 2013, men hade 900 000 kronor kvar från 2012. Vi fortsätter räkna på en vinst som känns stabil och rimlig, för att med hjälp av den bygga ett kapital och en trygghet i föreningen som behövs för att kunna investera framåt.

Stockholm, 2011-02-27

Värdegrund för Föreningen Stockholm Pride

Detta dokument beskriver värdegrunden för Föreningen Stockholm Pride vilken ska genomsyra all verksamhet inom föreningen. Värdegrunden omfattar värderingar som alla verksamma inom föreningen ska känna till och följa och som gäller alla externa aktörer som på olika sätt medverkar i festivalen.

Bakgrund

Stockholm Pride är en del av en global rörelse där pridefiranden på olika sätt används för att förbättra hbtq-personers livssituation och rättigheter. En rörelse med ett gemensamt ursprung i kravallerna vid Stonewall Inn i New York, då hbtq-personer manifesterade stolthet och gemenskap genom att sätta sig upp emot en trakasserande polis. Kampen för frigörelse och jämlikhet för hbtq-personer har firats i Stockholm i olika former sedan 1979 då den första frigörelseveckan arrangerades av Riksförbundet för sexuellt likaberättigande (RFSL). Sedan 1998 är Stockholm Pride en fristående ideell organisation.

Stockholm Prides syfte

Stockholm Pride är enligt föreningens stadgar till för dem som känner sig delaktiga i och respekterar den kultur som har sina rötter i homosexuella, bisexuella, transpersoner och queers liv. Detta manifesterar föreningen genom att varje år arrangera kulturfestivalen Stockholm Pride. Stockholm Pride är partipolitiskt och religiöst obundet.
Stockholm Pride arbetar för att stärka hbtq-personers livssituation och rättigheter. Vår strävan är att synliggöra heteronormen och hbtq-personer i samhället i stort. Festivalen är en glädjefylld frizon för hbtq-personer och arbetar för att hbtq-personer ska kunna ta plats i det offentliga rummet.
Stockholm Pride blandar fest, politik och kultur som en viktig utgångspunkt i all verksamhet. Vi står för glädje, allvar och häftiga upplevelser som inspirerar och sprider kunskap. Föreningen Stockholm Pride driver inte enskilda sakpolitiska frågor utan möjliggör för andra att driva dem. Genom val av tema för festivalen och den del av festivalprogrammet som skapas av föreningen själva kan dock föreningen välja att sätta fokus på viktiga frågor i samhällsdebatten. Då hbtq-communityt är mångfacetterat och rymmer många olika röster är föreningens strävan att utgöra en plattform för olika aktörer att ta egna initiativ och göra sina röster hörda. Föreningen stöttar andra pridefiranden inom och utom landet.

Våra värderingar

§1 Föreningen Stockholm Pride ställer sig bakom Europeiska konventionen om Skydd för de mänskliga rättigheterna och de grundläggande friheterna.
§2 Föreningen Stockholm Pride arbetar för att stärka hbtq-personers rättigheter och tar aktivt avstånd

från all form av diskriminering som exempelvis rasism, sexism, homofobi och transfobi.
§3 Föreningen Stockholm Pride solidariserar sig med andra rörelser som riskerar diskriminering och förtryck, och som verkar i samma anda som Stockholm Pride.
§4 Föreningen Stockholm Pride är öppen för alla som delar ovanstående värderingar.

Styrelsens förslag till

Verksamhetsplan för Stockholm Pride 2015-2017

Antas på föreningen Stockholm Prides årsmöte 2015 och revideras årligen.

Om verksamhetsplanen

Föreningen Stockholm Prides styrelse har det övergripande ansvaret för föreningen och festivalen, som stöd i det arbetet finns verksamhetsplanen. I beslutet om verksamhetsplanen kommer medlemmar och medlemsföreningar överens om vad som är prioriterat att göra och utveckla under de kommande åren.

Arbetet med att planera kommande års festival delegeras till den festivalchef som styrelsen rekryterar. Festivalchefen får sitt uppdrag och sina verksamhetsriktlinjer av styrelsen på hösten, inför rekrytering av festivalledning.

Verksamhetsområden som presenteras i verksamhetsplanen

1. Övergripande målsättningar för Stockholm Pride 2015-2017
2. Stockholm Pride som fysisk mötesplats
3. Stockholm Pride som samhällsaktör
4. Stockholm Pride som medlemsförening och organisation

Förslag

1. Övergripande målsättningar för Stockholm Pride 2015-2017

Ur Stockholm Prides värdegrund

Stockholm Pride är till för dem som känner sig delaktiga i och respekterar den kultur som har sina rötter i homosexuella, bisexuella, transpersoner och queers liv. Detta manifesterar föreningen genom att varje år arrangera kulturfestivalen Stockholm Pride.

Stockholm Pride är partipolitiskt och religiöst obundet. Stockholm Pride arbetar för att stärka hbtq-personers livssituation och rättigheter. Vår strävan är att synliggöra heteronormen och hbtq-personer i samhället i stort, såväl i Sverige som internationellt.

Målsättningar 2015-2017

- Hela festivalen är en trygg plats där alla som vill och behöver får möjlighet att vara norm för en vecka
- Vi ska göra det vi är bra på, ge oss själva möjlighet att växa framåt och fokusera på ökad mångfald bland aktörer och besökare.
- När vi planerar Stockholm Pride gör vi det med ett integrerat funkisperspektiv och ett antirasistiskt och feministiskt perspektiv
- Brett förankra svaret på varför Stockholm Pride behövs, och samtidigt arbeta aktivt med att svara på frågor kring vad Stockholm Pride är och för vem och vilka festivalen är till för, idag och framöver
- Festivalens tema genomsyrar alla delar av festivalen
- Festivalen satsar på att öka antalet unga besökare
- Beslut kring talare, dog tag och officiell pridelåt fattas av styrelsen

FÖRSLAG

2. Stockholm Pride som fysisk mötesplats

Ur Stockholm Prides värdegrund

Festivalen ska rymma en glädjefylld frizon för hbtq-personer och arbetar för att hbtq-personer ska kunna ta plats i det offentliga rummet. Stockholm Pride blandar fest, politik och kultur som en viktig utgångspunkt i all verksamhet.

2.1 Pride House: Politik, kultur, debatt och mingel

Pride House är en samlingsplats för hbtq-personer och våra vänner. Det är en unik plattform för politiska samtal och kultur med fokus på sexualpolitik i allmänhet och hbtq-frågor i synnerhet.

Målsättningar 2015-2017

- Pride House ska vara Sveriges ledande plattform för hbtq-debatt, med en stor mångfald av aktörer och programpunkter
- Möjligheter ska finnas innan festivalen för alla aktörer involverade i tidigare års Pride House, och nya aktörer vi vill se i House, att möta festivalorganisationen och varandra.
- Inom ramen för House ska vi erbjuda tematiska samlingsplatser som en del av programmet (exempelvis mingel, utställningar, mötesplatser)
- Föreningen Stockholm Pride tar aktivt plats i Pride House med samtal och mingel kring Stockholm Pride och Pride-firanden historiskt, nationellt och internationellt.

2.2 Pride Park: Möten, gemenskap, mat och förfest

Pride Park är en samlingsplats för hbtq-personer och våra vänner. Pride Park är en trygg plats med möten, mat och underhållning. Pride Park kompletteras av ett tryggt Pride Ung-område utan inträde.

Målsättningar 2015-2017

- Pride Park ska varje år bli ännu bättre på att vara en stor, trygg och rolig mötesplats med bred representation och en bred målgrupp
- Vi arbetar aktivt för en större mångfald av aktörer som utställare och på scenerna, med fokus på community-aktörer för att skapa en större bredd.

EÖBSLA

- En stor variation av restauratörer, barer och caféer erbjuds plats, inklusive alkoholfria umgängesytor. Communityaktörer premieras som ett led i att stärka Stockholm som hbtq-stad
- Satsningar i stil med Kinkykvarterat från 2014 uppmuntras och vidareutvecklas. Satsningar som görs gemensamt av ett flertal aktörer premieras
- Huvudsponsorer och partners aktiveras på sätt som ger ett mervärde för våra besökare, en koppling till hbtq-kampen och/eller ett integrerat hbtq-arbete bör framgå
- Vi fortsätter utveckla samarbetet med Stockholms klubbar
- Pride Ung fortsätter utvecklas i samråd och samarbete med flera samarbetsorganisationer för att nå fler besökare
- En policy för Pride Ung arbetas fram, mot bakgrund av att den unga målgruppen måste bemötas med stor integritet, trygghet och respekt från alla delar av festivalorganisationen och våra finansiärer

2.3 Pride Parad: Manifestation, glädje och påverkan

Pride paraden är en manifestation för alla människors lika värde, med fokus på hbtq-frågor och hbtq-personer. Den är en gemensam plats och samling för hela Stockholm och tillfället då vi tar plats i staden tillsammans.

Målsättningar 2015-2017

- Pride paraden ska vara Nordens största
- Stockholm Pride blir tydligare i sitt arbete och sin kommunikation av paraden som *manifestation för* hbtq-rättigheter
- Stockholm Pride arbetar för och säkrar att alla hbtq-personer, med alla typer av identitet, bakgrund och yrke, ska vara och uppleva sig trygga och välkomna att delta i paraden
- Kommersiella aktörers medverkan ska ses över och fortsatt begränsas

2.4 Pride på stan: Kultur, klubbar och turism

Under Pride-veckan passar stora delar av Stockholm på att aktivera sig i firandet och tar ställning för hbtq-personers rättigheter. Genom det ökade engagemanget och synligheten runt om i staden stärks Stockholm Pride som plattform, samtidigt som hbtq-personers

FÖRSLAG

livsutrymme och frihet utökas. Vi vill att ännu fler tar ställning, att det sker på en rad olika platser och gärna ger effekter även när veckan är över.

Målsättningar 2015-2017

- Vi strävar efter samarbeten med klubbar och andra kulturarrangörer för att sprida firandet runt om i staden och stötta varandra. Samarbeten kring rabatter och andra förmåner är en del av detta
- En stor mångfald av aktörer som finns i staden, med hela hbtq-gruppen som målgrupp, synliggörs i Stockholm Prides kanaler
- Vi samarbetar långsiktigt med större kulturinstitutioner
- Utvecklar samarbetet med Stockholm Visitors Board och ”Gay and Lesbian Network”, med en så bred representation och nätverkande som möjligt som ambition
- Ser över möjligheten att samarbete med QX kring kommunikation under året, samt av karta och rapportering under veckan
- Siktar mot att använda någon av våra samarbetspartners för att få till ett evenemang (mingel, panelsamtal, fest) under året, utanför festivalveckan

EÖBCLA

3. Stockholm Pride som samhällsaktör

Ur Stockholm Prides värdegrund

Eftersom att HBTQ-communityt är mångfacetterat och rymmer många olika röster, är föreningens strävan att utgöra en plattform för olika aktörer att ta egna initiativ på och göra sina röster hörda. Föreningen stöttar andra pridefiranden inom och utom landet.

Föreningen Stockholm Pride driver inte enskilda sakpolitiska frågor utan möjliggör för andra att driva dem. Genom val av tema för festivalen och den del av festivalprogrammet som skapas av föreningen själva kan dock föreningen välja att sätta fokus på viktiga frågor i samhällsdebatten.

3.1 Vi utmanar normer genom att ta plats samt är en plats för politik och nya möten

Målsättningar 2015-2017

- Stockholm Pride fortsätter formulera nya teman och kampanjer som sätter hbtq-personers livssituation på den politiska och mediala kartan
- Kampanjerna fortsätter sätta tonen för festivalen, tätt knutna till årets tema, och kompletteras av mer kommersiellt utformade biljettförsäljningsannonser
- En plan för ökad bredd och mångfald antas av styrelsen
- Ett helhetsgrepp tas om tillgänglighetsfrågorna, bland annat undersöks möjligheter att få offentligt stöd för att tillhandahålla tolkning. Praktiska tillgänglighetsfrågor för park och parad är under fortsatt utveckling.

3.2 Stockholm Pride för hela Stockholm

Stockholm Pride riktar sig till alla hbtq-personer och våra vänner. Tiotusentals personer deltar i firandet varje år, många från Stockholm och många inresta. Det är fantastiskt, men vi är övertygade om att vi kan bli fler, fram för allt fler som inte redan upplever en närhet till hbtq-sammanhang, innerstad eller civilsamhälle.

Målsättningar 2015-2017

- Bjuder in till samtal om Stockholm som hbtq-stad tillsammans med andra organisationer.
- Bjuder in till mingel för organisationer och aktörer som ännu inte är medlemmar i Föreningen Stockholm Pride med hopp om att bredda medlemsbasen

Höpci

- Föra en dialog med Stockholm Stad, kranskommunerna och Stockholms Läns Landsting om att samarbeta kring en breddning av stöd, engagemang och besökare, bland annat med ambition att kunna sänka biljettpriserna ytterligare

- Undersöker möjligheten att ha satelitfestivaler utanför innerstaden för att nå nya målgrupper

3.3 Internationella samarbeten och solidaritetsarbete

Stockholm Pride är del av en större kontext, historiskt, idag och framöver. Pridefiranden runt om i Sverige och världen är viktiga för oss alla och vi vill ha ett engagemang och en festival som återspeglar det.

Målsättningar 2015-2017

- Vi eftersträvar alltid en tydlig dialog med alla föreningens medlemsföreningar och andra hbtq-aktörer i Stockolmsregionen.

- Vi samarbetar, i den mån vi har möjlighet, med andra Pride-festivaler runt om i Sverige och Europa, för att lära av och inspirera varandra.

- Föreningen stöttar, och åker i den mån det är möjligt till, EuroPride i Riga 2015 och aktiverar oss i samband med EuroPride i Amsterdam 2016 samt Worldpride i Madrid 2017

- Vi skickar tillsammans med West Pride i Göteborg in en ansökan till EPOA om att arrangera EuroPride gemensamt 2018

- Vi planerar tillsammans med West Pride och andra partners för hur vi kan utveckla EuroPride som plattform och koncept

- Vi tar fram ett koncept för hur Stockholm Pride kan vara en plattform för insamlingar till andra organisationers hbtq-solidaritetssatsningar

- När vi kommunicerar hbtq-solidaritetssatsningar ska vi veta att pengarna tas om hand och fördelas ut på ett ansvarsfullt sätt.

FÖRSLAG

4. Stockholm Pride som medlemsförening och organisation

4.1 Brett ägandeskap om och stort engagemang i föreningen och festivalen

Föreningen Stockholm Pride är en ideell medlemsförening som ägs av individuella medlemmar och andra föreningar. För att föreningen ska fungera bra är det avgörande att organisationen fungerar bra.

Målsättningar 2015-2017

- Det finns tydlig information om vad föreningen står för, vad målen är med verksamheten och hur organisationen fungerar.
- Information om vad som är på gång i föreningen skickas ut löpande, bland annat i form av medlemsmejl
- Medlemsmöten eller andra former av mingel/panelsamtal/fester arrangeras minst två gånger per verksamhetsår
- Fler föreningar med koppling till hbtq-community uppmuntras bli medlemmar i Stockholm Pride
- Det finns tydlig information om hur en kan engagera sig, inte bara som volontär utan även ansöka om förtroendeuppdrag och sitta i arbetsgrupper

4.2 Stabil och diversifierad ekonomi

Föreningen har under många år haft en ekonomi som gått upp och ner från år till år. Den absoluta huvuddelen av alla kostnader och intäkter är knutna till festivalen, det är dock viktigt att även föreningens ekonomi (ideellt engagemang, samarbeten, påverkansarbete och planering) synliggörs och finansieras tydligare.

Målsättningar 2015-2017

- Ekonomin stabiliseras fortsatt och föreningen bygger upp ett eget kapital.
- Föreningen tar inga stora ekonomiska risker i planerande/genomförande av festivalerna

EXPÄDIA

- Det strategiska arbetet och planeringen av festivalen under året behöver knytas samman och synliggöras budgetmässigt.
- Vi fortsätter arbeta målmedvetet och professionellt med sponsorer och partners
- Den kunskap som finns kring biljettstrategi och prissättningar i festivalorganisationen sammanfattas
- En god relation och ett fortsatt konstruktivt samarbete upprätthålls med Kulturstiftelsen
- Vi arbetar långsiktigt för att möjliggöra stöd, finansiellt eller i form exempelvis sänkta hyror, från staden och kranskommunerna
- Vi följer upp våra partners arbete med hbtq-rättigheter och personal

4.3 Volontärer och ideell struktur

Stockholm Pride görs helt på ideell kraft. Föreningen drivs och festivalen planeras och genomförs av ideella. Det engagemanget är vår absolut största tillgång och därför något vi behöver ta hand om och utveckla.

Det som i Pride omnämns som den volontära organisationen, betyder egentligen struktur och planering kring de 400 personer som är med och genomför festivalen under sommaren. Det finns idag ingen gemensam struktur för hur vi rekryterar, engagerar, fortbildar och inspirerar alla de som är ideella på längre sikt, det behöver vi utveckla.

Målsättningar 2015-2017

- Alla volontärer, såväl långtids- som veckovolontärer, ska må bra och utvecklas i sitt engagemang, vi strävar alltid efter att bevara kompetens i organisationen
- Förutsättningarna för engagemang ska vara tydliga, transparenta och tillgängliga. Vi tar fram en beskrivning över hur festivalen är uppbyggd och hur en kan engagera sig
- Vi eftersträvar bredd och mångfald i alla rekryteringar och arbetsgrupper, vi genomför kompetensutveckling kring att rekrytera för mångfald
- En översyn görs över hur vi kan bygga en stabil volontär organisation som fungerar under hela året, med tydliga målsättningar kring vad vi ställer för krav på den
- Vi välkomnar och tackar av volontärer med mingel eller fester två gånger per år, förutsatt att ekonomin så tillåter

FÖRSLAG

4.4 Organisation, kommunikation och administration

Föreningen är ideell och har under de senaste åren haft en svag ekonomi. Under våren 2014 sades kontraktet för lokalen på Huset upp. Lokaler finns på Östermalms IP under sommaren, men annars har föreningen stått utan. För att arbetet ska fungera smidigare behöver vi möjlighet att investera i både lokaler och administrativt stöd.

Målsättningar 2015-2017

- Föreningen har en stabil lokallösning, centralt belägen så att den är trygg och tillgänglig för alla föreningens volontärer
- Föreningen ser över möjlighet att arvodera eller anställa på viss tid för att stötta styrelse och festivalledning med det strategiska och operativa arbetet, eller genom administrativ avlastning
- Tydliga verksamhetsuppdrag formuleras från styrelse till festivalchef, tydlig rapportering sker från festivalchef till styrelse
- De delegationsordningar som gäller under året förtydligas inför festivalveckan genom täta samarbeten kring kris- och kommunikationsplaner
- Den nya Share Point lösning som föreningen fått via Microsoft byggs ut, sprids och används brett i föreningens alla arbetsgrupper
- Dokumentation hämtas hem från tidigare engagerade personer
- Hemsidan ses över, en utredning görs och en ny hemsida utvecklas
- Kommunikationen kring föreningen och festivalen hålls samman
- Utvärdering av festivalen sker av festivalledning i skrift så nära festivalen det är möjligt

Förslag

Bilaga till Stockholm Business Region för Stockholm Pride 2015

Varumärkesexponering ”Stockholm - The Capital of Scandinavia”

Under året, och i samband med festivalen, fungerar Stockholm Pride som ett stolt exempel på Stockholm som en öppen och tillgänglig stad, i stadens kanaler och i dialog med internationella journalister. Som organisation gör vi vårt bästa för att finnas tillgängliga i det arbetet. Associationen med oss och det arbete vi gör tillsammans bidrar till en bred täckning av och ett brett samtal om Stockholm stad. Det är vi stolta över och det är ett prioriterat arbete för oss.

Vi planerar i år för att göra två externa kampanjer, en som skapar debatt och lyfter hbtq-frågorna (jämförelsevis #jagfestarmot från 2014) och en som främst syftar till att sälja biljetter (konkret och biljettdrivande där även sponsorer kommuniceras). Att göra två kampanjer hjälper oss i att hålla isär de agendasättande/profilerande och kommersiella budskapen. Här för vi gärna en dialog med staden kring hur man vill att varumärket används.

Stockholm Pride avser att ge varumärket ”Stockholm – The Capital of Scandinavia” en mycket stor synlighet i samband med exempelvis:

- Affischering
- Annonser
- Webb/hemsida
- Sociala medier såsom facebook och instagram
- Programblad
- Skyltar och skärmar

Istället för att utveckla detaljerna närmre kring hur ovanstående kommer att se ut, vilket vi inte vill göra i ett läge där det ännu inte är beslutat, väljer vi att nedan klippa in den del av vårt huvudsponsoravtal som rör exponering och associationsrätt. Sett till storleken på bidraget är det för oss en helt rimlig jämförelse att göra och vi tror att detta är det mest transparenta och rättvisande sätt vi kan visa hur ”Stockholm – The Capital of Scandinavia” kommer att exponeras i samband med Stockholm Pride 2015.

Utdrag ur den avtalsmall som Stockholm Pride använder med festivalens huvudsponsorer

2. Rättigheter som upplåtes

2.1 *Association*

Huvudsponsorn äger rätt att hänvisa till Stockholm Pride i all intern och extern marknadsföring samt PR via digitala och sociala medier, liksom att i övrigt omnämna sig som ”Huvudsponsor”, ”Huvudsponsor till Stockholm Pride”, ”Stolt Huvudsponsor till Stockholm Pride” och ”Sponsor till Stockholm Pride”.

Stockholm Pride äger rätt att hänvisa till Huvudsponsorn i all intern och extern marknadsföring samt PR via digitala och sociala medier, liksom att i övrigt omnämna Huvudsponsorn som ”Huvudsponsor”, ”Huvudsponsor till Stockholm Pride”, ”Stolt Huvudsponsor till Stockholm Pride” och ”Sponsor till Stockholm Pride” (”Associationen”).

Parterna äger vidare rätt att inför, under och efter Stockholm Pride (d.v.s. under hela avtalstiden) nyttja Associationen i egna aktiviteter/tävlingar. Den Part som vill nyttja Associationen skall dock alltid bereda den andra Parten tillfälle att godkänna sådana åtgärder (enligt punkten 4 nedan).

2.2 Varumärket

Huvudsponsorn äger rätt att under avtalsperioden använda Stockholm Prides namn, logotyper, varumärken och övriga kännetecken (”Kännetecken”) på det sätt som anges i Kontraktshandlingarna.

Huvudsponsorn förbinder sig därvid att följa Stockholm Prides instruktioner gällande användande av Kännetecken, bilaga A. Huvudsponsorn får inte, utan Stockholm Prides medgivande, använda Stockholm Prides Kännetecken under andra tidsperioder än avtalstiden.

Huvudsponsorn är skyldig att i förväg inhämta Stockholm Prides godkännande (enligt punkten 4 nedan) för varje enskilt upplägg och varje enskild enhet där Stockholm Prides Kännetecken avses användas.

Huvudsponsorns nyttjande av Kännetecken innebär inte att någon immateriell rättighet överlåtits.

Huvudsponsorn har inte rätt att skapa en egen logotyp för associationen till Stockholm Pride.

2.3 Exklusivitet

Stockholm Pride förbinder sig att under avtalstiden inte sluta något annat sponsringsavtal på någon Samarbetsnivå med någon annan aktör som tillhandahåller de produkter som anges i Avtalet eller som är direkt konkurrent.

2.4 Exponering av Huvudsponsorn i tryckmaterial m.m.

Huvudsponsorn skall kostnadsfritt exponeras genom redaktionell sponsorbalk i merparten av den annonsering som Stockholm Pride genomför och där övriga Huvudsponsorer exponeras. Huvudsponsorn skall även omnämnas i minst ett pressmeddelande där samarbetet lyfts.

För genomförande av eventuell ytterligare exponering i tryckmaterial som Parterna överenskommer skall Huvudsponsorn kostnadsfritt producera original till trycksaker. Stockholm Pride skall i god tid innan genomförandet presentera en beställningslista över detta material. Stockholm Pride respekterar Huvudsponsorns led- och produktionstider och tillhandahåller underlag för produktion av materialet vid tidpunkt som Huvudsponsorn och Stockholm Pride gemensamt beslutar.

2.5 Länkad logotyp

Stockholm Pride har en officiell hemsida på Internet, www.stockholmpride.se/org, med information om Stockholm Pride och Festivalen. Huvudsponsorn skall anges på hemsidan som Huvudsponsor till Stockholm Pride och medverka med en (1) länkad Företagslogotyp till en av Huvudsponsorn vald landningssida inom sin domän eller eget konto i sociala medier.

2.6 Rörligt och digitalt material

Huvudsponsorn har rätt att på sin hemsida och i andra digitala kanaler publicera sådana bilder och rörligt bildmaterial som Stockholm Pride uttryckligen tillhandahåller Huvudsponsorn i detta syfte.

2.7 Sociala medier

Huvudsponsorn har rätt att minst tre (3) gång på vardera Facebook och Instagram omnämnas av Stockholm Pride som Stockholm Prides Huvudsponsor. På båda dessa kanaler skall det också finnas länkar till Huvudsponsorns hemsida eller till någon av Huvudsponsorns egna sociala media-kanaler. På Facebook skall Huvudsponsorn ”taggas” i inlägget.

2.8 *Exponering under Festivalen*

Huvudsponsorn erhåller rätt till exponering under Festivalen på de reklambärare som beskrivs nedan. Huvudsponsorn förbinder sig att följa Stockholm Prides riktlinjer gällande utformning av reklambärare och utställningsområden.

Huvudsponsorn erhåller rätt till exponering av logotyp på fotovägg. Original presenteras av Stockholm Pride och Huvudsponsorn skall beredas tillfälle att godkänna denna (enligt punkten 4 nedan). Huvudsponsorer äger rätt till tydligare exponering än övriga Samarbetspartners i form av ett större antal logotyper på fotoväggen och/eller i form av större logotyper.

Synlighet i bildspel på storbildsskärm i Pride Park där årets Samarbetspartners tackas. Denna visas minst 10 gånger per dag under de dagar då Pride Park håller öppet.

Stockholm Pride Press-grupp, RESULTAT

VEM	CONTACT	LÄNK MEDIA	LÄNK RESULTAT	OMNÄMNS
Two Bad Tourists; UK		1.http://www.twobadtourists.com/ 2.https://www.facebook.com/TwoBadTourists 3.https://twitter.com/@twobadtourists 4.http://www.youtube.com/user/twobadtourists	2.1.https://www.facebook.com/TwoBadTourists/photos/a.413970135344601.95071.379244262150522/686135024794776/?type=1&theater 2.2.https://www.facebook.com/TwoBadTourists/photos/a.413970135344601.95071.379244262150522/685620831512862/?type=1&theater 2.3.https://www.facebook.com/TwoBadTourists/photos/a.413970135344601.95071.379244262150522/685613804846898/?type=1&theater 2.4.https://www.facebook.com/TwoBadTourists/photos/a.413970135344601.95071.379244262150522/684978781577067/?type=1&permPage=1 2.5.https://www.facebook.com/TwoBadTourists/photos/a.413970135344601.95071.379244262150522/684595118282100/?type=1&permPage=1 2.6.https://www.facebook.com/TwoBadTourists/photos/a.413970135344601.95071.379244262150522/684595074948771/?type=1&permPage=1 2.7.https://www.facebook.com/TwoBadTourists/photos/a.413970135344601.95071.379244262150522/684545791620366/?type=1&permPage=1 2.8.https://www.facebook.com/TwoBadTourists/photos/a.413970135344601.95071.379244262150522/684140168327595/?type=1&permPage=1 2.9.https://www.facebook.com/TwoBadTourists/photos/a.413970135344601.95071.379244262150522/683914388350173/?type=1&permPage=1 2.10.https://www.facebook.com/TwoBadTourists/photos/a.413970135344601.95071.379244262150522/683628501712095/?type=1&permPage=1 3.1.https://twitter.com/twobadtourists/status/494724572223393792/photo/1 3.2.https://twitter.com/twobadtourists/status/49	2.1. Grinda 2.2. Stockholm Pride 2.3. Stockholm Pride 2.4. Stockholm Pride 2.5. Stockholm 2.6. Opera 2.7. ABBA 2.8. Fux 2.9. Berns 2.10. Stockholm 3.1 Berns 3.2 Fux 3.3 Stockholm 3.4 Stockholm Pride/Huffington 3.5 Stockholm 3.6 Stockholm Pride 3.7 Grinda 3.8 Stockholm Pride 3.9 Stockholm 3.10 Stockholm 3.11 Stockholm/Stockholm Pride

			4896712209928192/photo/1 3.3.https://twitter.com/twobadtourists/status/496580706760671232/photo/1 3.4.https://twitter.com/twobadtourists/status/496684765525733376 3.5.https://twitter.com/twobadtourists/status/496632361208279040 3.6.https://twitter.com/twobadtourists/status/496397777967251456 3.7.https://twitter.com/twobadtourists/status/496356544087195648 3.8https://twitter.com/twobadtourists/status/495546019229470720 3.9.https://twitter.com/twobadtourists/status/494879122968305664 3.10.https://twitter.com/twobadtourists/status/494834131956944896 3.11.https://twitter.com/twobadtourists/status/494827315520864256	
Blu; Tyskland		1.http://www.blu.fm/ 2.https://www.facebook.com/bluMag?ref=stream&fref=nf Kommer print-artikel senare	2.https://www.facebook.com/bluMag?ref=stream&fref=nf#!/media/set/?set=a.10152622382827174.1073741843.143945907173&type=1 https://www.facebook.com/bluMag?ref=stream&fref=nf#!/bluMag/photos/a.10152622382827174.1073741843.143945907173/10152622382927174/?type=1&permPage=1 https://www.facebook.com/bluMag/photos/a.10152622382827174.1073741843.143945907173/10152622383037174/?type=1&permPage=1 https://www.facebook.com/bluMag/photos/a.10152622382827174.1073741843.143945907173/10152622383077174/?type=1&permPage=1 https://www.facebook.com/bluMag/photos/a.10152622382827174.1073741843.143945907173/10152622383157174/?type=1&permPage=1 https://www.facebook.com/bluMag/photos/a.10152622382827174.1073741843.143945907173/10152622383312174/?type=1&permPage=1 https://www.facebook.com/bluMag/photos/a.10152622382827174.1073741843.143945907	2. Stockholm Pride

			3/10152622383357174/?type=1&permPage=1 https://www.facebook.com/bluMag/photos/a.10152622382827174.1073741843.143945907173/10152622383477174/?type=1&permPage=1 https://www.facebook.com/bluMag/photos/a.10152622382827174.1073741843.143945907173/10152622383522174/?type=1&permPage=1 https://www.facebook.com/bluMag/photos/a.10152622382827174.1073741843.143945907173/10152622383652174/?type=1&permPage=1 https://www.facebook.com/bluMag/photos/a.10152622382827174.1073741843.143945907173/10152622383792174/?type=1&permPage=1 https://www.facebook.com/bluMag/photos/a.10152622382827174.1073741843.143945907173/10152622383857174/?type=1&permPage=1 https://www.facebook.com/bluMag/photos/a.10152622382827174.1073741843.143945907173/10152622383982174/?type=1&permPage=1 https://www.facebook.com/bluMag/photos/a.10152622382827174.1073741843.143945907173/10152622384092174/?type=1&permPage=1 https://www.facebook.com/bluMag/photos/a.10152622382827174.1073741843.143945907173/10152622384137174/?type=1&permPage=1 https://www.facebook.com/bluMag/photos/a.10152622382827174.1073741843.143945907173/10152622384202174/?type=1&permPage=1 https://www.facebook.com/bluMag/photos/a.10152622382827174.1073741843.143945907173/10152622384347174/?type=1&permPage=1 https://www.facebook.com/bluMag/photos/a.10152622382827174.1073741843.143945907173/10152622384457174/?type=1&permPage=1 https://www.facebook.com/bluMag/photos/a.10152622382827174.1073741843.143945907173/10152622384577174/?type=1&permPage=1 https://www.facebook.com/bluMag/photos/a.10152622382827174.1073741843.143945907173/10152622384767174/?type=1&permPage=1 https://www.facebook.com/bluMag/photos/a.10152622382827174.1073741843.143945907173/10152622384877174/?type=1&permPage=1	

			https://www.facebook.com/bluMag/photos/a.101526223828271 74.1073741843.143945907173/10152622384907174/?type=1&permPage=1 https://www.facebook.com/bluMag/photos/a.101526223828271 74.1073741843.143945907173/10152622385112174/?type=1&permPage=1 https://www.facebook.com/bluMag/photos/a.101526223828271 74.1073741843.143945907173/10152622385142174/?type=1&permPage=1 https://www.facebook.com/bluMag/photos/a.101526223828271 74.1073741843.143945907173/10152622385202174/?type=1&permPage=1 https://www.facebook.com/bluMag/photos/a.101526223828271 74.1073741843.143945907173/10152622385567174/?type=1&permPage=1 https://www.facebook.com/bluMag/photos/a.101526223828271 74.1073741843.143945907173/10152622385602174/?type=1&permPage=1 https://www.facebook.com/bluMag/photos/a.101526223828271 74.1073741843.143945907173/10152622385597174/?type=1&permPage=1 https://www.facebook.com/bluMag/photos/a.101526223828271 74.1073741843.143945907173/10152622385797174/?type=1&permPage=1 https://www.facebook.com/bluMag/photos/a.101526223828271 74.1073741843.143945907173/10152622385907174/?type=1&permPage=1 https://www.facebook.com/bluMag/photos/a.101526223828271 74.1073741843.143945907173/10152622385882174/?type=1&permPage=1 https://www.facebook.com/bluMag/photos/a.101526223828271 74.1073741843.143945907173/10152622386067174/?type=1&permPage=1 https://www.facebook.com/bluMag/photos/a.101526223828271 74.1073741843.143945907173/10152622386182174/?type=1&permPage=1 https://www.facebook.com/bluMag/photos/a.101526223828271 74.1073741843.143945907173/10152622386237174/?type=1&permPage=1 https://www.facebook.com/bluMag/photos/a.101526223828271 74.1073741843.143945907173/10152622386262174/?type=1&permPage=1	

			https://www.facebook.com/bluMag/photos/a.10152622382827174.1073741843.143945907173/10152622386417174/?type=1&permPage=1 https://www.facebook.com/bluMag/photos/a.10152622382827174.1073741843.143945907173/10152622386562174/?type=1&permPage=1 https://www.facebook.com/bluMag/photos/a.10152622382827174.1073741843.143945907173/10152622386607174/?type=1&permPage=1 https://www.facebook.com/bluMag/photos/a.10152622382827174.1073741843.143945907173/10152622386737174/?type=1&permPage=1 https://www.facebook.com/bluMag/photos/a.10152622382827174.1073741843.143945907173/10152622386737174/?type=1&permPage=1	
Winq magazine; Holland		1.http://www.winq.nl/ 2.https://www.facebook.com/winqgk Kommer print-artikel senare		
Blogger, stylist & a freelance journalist; Finland		1.www.thingforthebling.com 2.https://www.facebook.com/thingforthebling 3.https://twitter.com/TeemuBling	2.1https://www.facebook.com/thingforthebling#!/thingforthebling/photos/a.121555617900311.30690.113783452010861/714277398628127/?type=1&permPage=1 2.2https://www.facebook.com/thingforthebling/photos/a.121555617900311.30690.113783452010861/713987868657080/?type=1&permPage=1 2.3https://www.facebook.com/thingforthebling/photos/a.121555617900311.30690.113783452010861/713977158658151/?type=1&permPage=1 2.4https://www.facebook.com/thingforthebling/photos/a.121555617900311.30690.113783452010861/713935875328946/?type=1&permPage=1 2.5https://www.facebook.com/thingforthebling/photos/a.121555617900311.30690.113783452010861/713575425364991/?type=1&permPage=1 2.6https://www.facebook.com/thingforthebling/	2.1 Berns 2.2 Berns 2.3 Berns 2.4 Stockholm Pride 2.5 Acne 2.6 Stockholm 3.1 Berns 3.2 Berns 3.3 Berns? 3.4 Stockholm Pride 3.5 Acne 3.6 Stockholm 3.7 Stockholm

			photos/a.121555617900311.30690.113783452010861/713001672089033/?type=1&permPage=1 3.1https://twitter.com/TeemuBling/status/495867657019994112 3.2https://twitter.com/TeemuBling/status/495647294767652864 3.3https://twitter.com/TeemuBling/status/495651296234713090 3.4https://twitter.com/TeemuBling/status/495628522405126144 3.5https://twitter.com/TeemuBling/status/495290701463040002 3.6https://twitter.com/TeemuBling/status/495288822725627905 3.7https://twitter.com/TeemuBling/status/494831432917737472	
GAY TV; Italy		1.www.GAY.tv http://www.yam112003.com/it/portfolio/index 2.https://twitter.com/GAYtv_ita 3.https://www.facebook.com/www.GAY.tv	1.http://www.gay.tv/foto/stoccolma-pride-2014_9721.html 2.1https://twitter.com/GAYtv_ita/status/496225599015628800 2.2https://twitter.com/GAYtv_ita/status/496626911473577984 http://www.gay.tv/articolo/pride-stoccolma-foto/60911/ http://www.gay.tv/articolo/shopping-a-stoccolma-la-guida-ai-negozi-piu-chic-e-originali/61287/	1.Stockholm Pride 2.1 Stockholm Pride 2.2 Stockholm Pride
Bloggare; Dream Euro Trip blog Details magazine network Man About World magazine		1.https://www.facebook.com/dreameurotrip#!/dreameurotrip 2.https://twitter.com/DreamEuroTrip/media 3.http://www.dreameurotrip.com/ 4.http://www.manaboutworld.com/ 5.http://network.details.com/tag/travel	1.1https://www.facebook.com/dreameurotrip/videos?ref=page_internal#!/dreameurotrip/photos/a.530510030361234.1073741835.263795897032650/703120693100166/?type=1&permPage=1 1.2https://www.facebook.com/dreameurotrip/videos?ref=page_internal#!/dreameurotrip/photos/a.530510030361234.1073741835.263795897032650/702223756523193/?type=1&permPage=1 1.3https://www.facebook.com/dreameurotrip/videos?ref=page_internal#!/dreameurotrip/photos/a.530510030361234.1073741835.26379589	1.1 Stockholm 1.2 Stockholm Pride 1.3 Music & Arts 1.4 Skeppsholmen 1.5 Pride 1.6 Pride 1.7 Pride 1.8 Pride 1.9 Pride 1.10Pride 1.11Pride 1.12Pride 1.13Pride

			7032650/702180223194213/?type=1&permPage=1 1.4https://www.facebook.com/dreameurotrip/videos?ref=page_internal#!/dreameurotrip/photos/a.530510030361234.1073741835.263795897032650/702024446543124/?type=1&permPage=1 1.5https://www.facebook.com/dreameurotrip/videos?ref=page_internal#!/dreameurotrip/photos/a.530510030361234.1073741835.263795897032650/701252626620306/?type=1&permPage=1 1.6https://www.facebook.com/dreameurotrip/videos?ref=page_internal#!/dreameurotrip/photos/a.530510030361234.1073741835.263795897032650/701252483286987/?type=1&permPage=1 1.7https://www.facebook.com/dreameurotrip/videos?ref=page_internal#!/dreameurotrip/photos/a.530510030361234.1073741835.263795897032650/701252349953667/?type=1&permPage=1 1.8https://www.facebook.com/dreameurotrip/videos?ref=page_internal#!/dreameurotrip/photos/a.530510030361234.1073741835.263795897032650/701252236620345/?type=1&permPage=1 1.9https://www.facebook.com/dreameurotrip/videos?ref=page_internal#!/dreameurotrip/photos/a.530510030361234.1073741835.263795897032650/701252143287021/?type=1&permPage=1 1.10https://www.facebook.com/dreameurotrip/videos?ref=page_internal#!/dreameurotrip/photos/a.530510030361234.1073741835.263795897032650/701252066620362/?type=1&permPage=1 1.11https://www.facebook.com/dreameurotrip/videos?ref=page_internal#!/dreameurotrip/photos/a.530510030361234.1073741835.263795897032650/701252006620368/?type=1&permPage=1 1.12https://www.facebook.com/dreameurotrip/videos?ref=page_internal#!/dreameurotrip/photos/a.530510030361234.1073741835.263795897032650/701251936620375/?type=1&permPage=1	1.147Eleven 1.15Stockholm 1.16Stockholm 1.17Film, Sthlm 2.1 Stockholm 2.2 Mälarpaviljongen 2.3 Stockholm 2.4 Stockholm 2.5 Berns 2.6 Berns 2.7 7Eleven 2.8 Pride Park 2.9 Grinda 2.10 Music&Arts 2.11 Guys 2.12 Skeppsholmen 2.13 Stockholm Pride 2.14 7 Eleven 2.15 Stockholm Pride 2.16 Stockholm 2.17 Stockholm 2.18 Stockholm 2.19 7Eleven 2.20 Stockholm 2.21 ABBA 2.22 Mälarpaviljongen 2.23 Stockholm 2.24 Stockholm 2.25 Stockholm

			1.13https://www.facebook.com/dreameurotrip/videos?ref=page_internal#!/dreameurotrip/photos/a.530510030361234.1073741835.263795897032650/701251883287047/?type=1&permPage=1 1.14https://www.facebook.com/dreameurotrip/videos?ref=page_internal#!/dreameurotrip/photos/a.530510030361234.1073741835.263795897032650/701251566620412/?type=1&permPage=1 1.15https://www.facebook.com/dreameurotrip/videos?ref=page_internal#!/dreameurotrip/photos/a.530510030361234.1073741835.263795897032650/700213533390882/?type=1&permPage=1 1.16https://www.facebook.com/dreameurotrip/videos?ref=page_internal#!/dreameurotrip/photos/a.530510030361234.1073741835.263795897032650/701251799953722/?type=1&permPage=1 1.17https://www.facebook.com/dreameurotrip/videos?ref=page_internal#!/photo.php?v=700107506734818 2.1https://twitter.com/DreamEuroTrip/status/499349494707011584 2.2https://twitter.com/DreamEuroTrip/status/497750310799294464 2.3https://twitter.com/DreamEuroTrip/status/497334785363443712 2.4https://twitter.com/DreamEuroTrip/status/497310946004836352 2.5https://twitter.com/DreamEuroTrip/status/497257705846095872 2.6https://twitter.com/DreamEuroTrip/status/497222801502523392 2.7https://twitter.com/DreamEuroTrip/status/496678365924188160 2.8https://twitter.com/DreamEuroTrip/status/496636197545197568 2.9https://twitter.com/DreamEuroTrip/status/496597861438869504 2.10https://twitter.com/DreamEuroTrip/status/496596838842376192	

			2.11https://twitter.com/DreamEuroTrip/status/496590745235505152 2.12https://twitter.com/DreamEuroTrip/status/496447043972644865 2.13https://twitter.com/DreamEuroTrip/status/496223802318422016 2.14https://twitter.com/DreamEuroTrip/status/496100306493927424 2.15https://twitter.com/DreamEuroTrip/status/496002948154273792 2.16https://twitter.com/DreamEuroTrip/status/495254629676904449 2.17https://twitter.com/DreamEuroTrip/status/495244327699087360 2.18https://twitter.com/DreamEuroTrip/status/495242798619054081 2.19https://twitter.com/DreamEuroTrip/status/495223545732296705 2.20https://twitter.com/DreamEuroTrip/status/495125168763584512 2.21https://twitter.com/DreamEuroTrip/status/495219102466985984 2.22https://twitter.com/DreamEuroTrip/status/494994663682875392 2.23https://twitter.com/DreamEuroTrip/status/494778119698780160 2.24https://twitter.com/DreamEuroTrip/status/494777726956752896 2.25https://twitter.com/DreamEuroTrip/status/494700824069939201 3.http://www.manaboutworld.com/?portfolio=stockholm-pride	

Shangay; Spain		1.https://twitter.com/agusgcascales 2.http://shangay.com/	1.1https://twitter.com/agusgcascales/status/496040493445173248 1.2https://twitter.com/agusgcascales/status/495713650712514561 1.3https://twitter.com/agusgcascales/status/495623962148106241 1.4https://twitter.com/agusgcascales/status/496996823241097216 1.5https://twitter.com/agusgcascales/status/495251431335923713 1.6https://twitter.com/agusgcascales/status/494991711895298049 1.7https://twitter.com/agusgcascales/status/494856707978174465 2.http://shangay.com/estocolmo-para%C3%ADso-gay-durante-el-orgullo	1.1 Stockholm 1.2 Stockholm Pride, Trädgården 1.3 Stockholm 1.4 Stockholm 1.5 ABBA 1.6 Fux 1.7 Berns 2. Stockholm Pride
Gaydio; UK		1.http://www.2zy.co.uk/ Väntar på länk till program, sändes lördag 16/8	1.http://we.tl/6PhVw7mQYG	Christina Mälarpaviljongen-21:26 Fux-33:40, 1:34:00 Sandra Pride-ca 52:30 Berns Annika-ca1:24:00 Eurogames-1:52:20 ABBA-next week? (Saturday 9/8)
Danmark OUT & About; Denmark		1.http://www.out-and-about.dk/	1.http://www.out-and-about.dk/visnyhed.asp?id=5279 2.http://www.out-and-about.dk/visnyhed.asp?id=4788 http://www.out-and-about.dk/visnyhed.asp?id=5279 https://interactivepdf.uniflip.com/2/2827/306970/pub/html5.html	1. Stockholm Pride 2. Stockholm Eurogames
Curve, OUT, OUTtraveler, HuffPost;			1.http://www.huffingtonpost.com/2014/08/04/stockholm-pride-parade-2014_n_5648128.html?1407171101	1. Stockholm Pride 2. 7Eleven Stockholm Pride

US			2.http://www.out.com/pride/2014/08/04/stockholm-parade 3.https://www.facebook.com/outmagazine/photos/a.116572283480.92868.19799718480/10152307304423481/?type=1&theater 4.http://www.outtraveler.com/destination-guide/stockholm/2014/08/04/photos-sexy-stockholm-pride 5.http://www.curvemag.com/Events/Stockholm-Pride/ 6.http://theseattlelesbian.com/stockholm-celebrates-largest-pride-yet-with-600000-attendees/ 7.http://www.examiner.com/article/stockholm-s-pride-and-beauty	Eurogames 3. Stockholm Pride Eurogames 4. 7Eleven Stockholm Pride Eurogames 5. Stockholm Pride, Erougames 6. Stockholm Pride, Eurogames 7. Stockholm Pride

Axplock Pressklipp Stockholm Pride 2014

Internationella Medier

http://www.huffingtonpost.com/2014/08/04/stockholm-pride-parade-2014_n_5648128.html?1407171101

http://www.gay.tv/articolo/pride-stoccolma-foto/60911/

http://www.gay.net/pride-galleries/2014/08/05/2014-stockholm-pride-parade-pics?utm_source=twitterfeed&utm_medium=twitter

Stockholm's Pride and beauty
http://www.examiner.com/article/stockholm-s-pride-and-beauty
Stockholm's Pride and beauty (slideshow)
http://www.examiner.com/slideshow/stockholm-s-pride-and-beauty#slide=1

http://www.out-and-about.dk/visnyhed.asp?id=5279#.U-phQ6gZvwU

http://www.outtraveler.com/destination-guide/stockholm/2014/08/04/photos-sexy-stockholm-pride

Gaydio
LADDA NER HÄR: http://we.tl/6PhVw7mQYGhttp://we.tl/6PhVw7mQYG

http://www.euronews.com/2014/08/03/swedish-pm-marches-in-stockholm-pride-parade/

Vilket vimmel!

HÄNG MED PÅ VECKANS BÄSTA FESTER

AV: JOHANNA KARLSSON

Årets invigningsmingel började redan på den gassande eftermiddagen, några av de första på plats var **ANNIKA LANTZ** och **TOMMY WAHLSTRÖM**.

Invigning av Stockholm Pride.

ar: Östermalms IP, Stockholm.
estfixare: One37.

Mest uppmärksamhet på hela eventet fick inte **KENNY SOLOMONS**, utan hans 14 veckor gamla bulldogvalpen **FRANK** – självklart i en Pridescarf.

Vimmelsugna inredningsgurun **LULU CARTER** ville inte missa det stora eventet på Östermalms IP.

JASMINE KARA flängde runt på området, lika glad som alltid.

Modekonstnären **BEA SZENFELD** och fashionistan **FREDRIK ROBERTSSON** poserade med en del av björnarmén "Gay wars troppers".

MONA SAHLIN sken ihop med solen och bjöd på ett stort leende.

MARK LEVENGOOD och **HENRIK JOHNSSON** poserade glatt för kamerorna.

BIRGITTA OHLSSON ville ju inte heller missa det omtalade invigningsminglet.

PEKKA HEINO och maken **ERIK KRISTENSEN** var också på plats.

Foto: SARA RINGSTRÖM

Vilket vimmel!

GUSTAV FRIDOLIN hade **ÅSA ROMSON** vid sin sida.

JEAN-PIERRE BARDA poserade loss tillsammans med vännen **JONNA OLSSON**.

KAJSA BERGQVIST promenade allena på den blå mattan.

EDWARD AF SILLÉN var också på plats.

HENRIK OLSSON kom med maken **OSCAR MÅLEVIK**.

Duo RAW, den kreativa duetten bestående av **ANDREAS KISS NILSSON** och **RONNY WILLBERG JOHANSSON**, flanerade runt och var fantastiska. Helt enkelt.

Festfixaren **MIA JORPES** var urtjusigt invirad i Prideflaggan. Vid sin sida hade hon **PETER ENGLUND**.

CHRISTER LINDARW poserade tillsammans med **ANDERS SKIFVA**.

CAMILLA WIKSTRÖM hade gått all in med kroppsglitter och flerfärgade ögonskuggor.

Foto: SARA RINGSTRÖM

EXPRESSEN.SE En utskrift från Expressens nätupplaga – Expressen.se

Foto: Fredrik Persson.

Conchita: "Kysste en svensk hela natten..."

Hon är drottningen av Stockholm Pride 2014.
Nu berättar Conchita Wurst om sin första Pride-upplevelse i Wien.
– Hela dagen och natten kysste jag en svensk kille, säger hon.

Conchita Wurst, eller Thomas Neuwirth, är ett av Stockholm Prides största namn i år.

I tisdagens "Allsång på Skansen" gav hon ett smakprov av sin talang med ett bejublat framträdande.

I kväll ställer sig "Eurovision"-vinnaren på scenen för Stockholm Prides invigningsgala.

"Kysste svensk kille"

Och nu berättar hon om sina tidigare erfarenheter av Pridefestivaler.

– Herregud… Vet du vad? Hela dagen och natten kysste jag en svensk kille. Jag minns det nu! Du hör ju, jag älskade er redan från början, haha! Det var min allra första Pridefestival, jag var nog 17-18 år, **säger hon till Spotify.**

Upplevelsen fick henne att få upp ögonen för gaykulturen.

– Det var då jag började lära känna gayscenen. Innan dess hade jag bott i en liten stad och var inte så självsäker. När man inser att man är homosexuell behöver man tid att omfamna det och hitta vem man är och det här var under en tid då jag närmade mig det, säger hon.

"Ni ska vara stolta"

Wurst är imponerad av svenskarnas engagemang i Pride – och alla hissade regnbågsflaggor i Stockholm.

– Jag har inte sett det någon annanstans än här. Ni ska vara stolta, säger hon.

Jobbet med en ny platta är i startgroparna för Wurst. Och hon är säker på att det blir bred popmusik på den.

– Jag behöver folk som är mer talangfulla än jag på att skriva själva musiken, så nu samlar jag ihop material och testar saker. Jag vet att det kommer att bli pop, för jag älskar det, men jag vet inte på vilket sätt. Jag vet dock att jag har behovet av dramatik och vill göra en bred skiva, säger hon.

Av Pontus Johansson
pontus.johansson@expressen.se

Publicerad 01 aug 2014 15:05

Adress till denna artikel:

Portat SD vill delta på Pride

Sverigedemokraterna är portade från all medverkan på Stockholms Pridefestival. – Det är en märklig inställning att inte samtliga partier med politiskt inflytande är representerade, säger Paula Bieler, SD:s jämställdhetstalesperson, som uppger att partiet hade velat medverka.

På fredag avbryter partiledarna sina sommarledigheter för att delta i RFSL:s partiledardebatt på Pride. Samtliga partiledare för riksdagspartierna, samt Feministiskt initiativ och Piratpartiet, kommer. Men inte Jimmie Åkesson (SD) eftersom han inte blivit bjuden.

– Det är ett märkligt beslut. Det borde ur egenintresse vara självklart för vilken intresseorganisation man än är att vilja tala med och påverka dem som sitter i maktposition. Sedan är det märkligt att stänga ute somliga från att föra fram vissa perspektiv. Det är frustrerande, säger Paula Bieler, Sverigedemokraternas jämställdhetspolitiska talesperson.

Enligt henne hade SD varit intresserat av att delta i partiledardebatten och ”andra diskussionsforum” på Pridefestivalen.

Ulrika Westerlund, ordförande för RFSL (Riksförbundet för homosexuellas, bisexuellas, transpersoners och queeras rättigheter), framhåller att de är en förening, inte public service med någon plikt att bjuda in alla partier.

– Vi behandlar inte SD som ett parti bland andra. Vi vill inte erbjuda en plattform och normalisera en rasistisk politik.

Är inte en valdebatt ett bra tillfälle att möta sina meningsmotståndare?

– Det är inte en debatt med RFSL utan en partipolitisk debatt, där vi hoppas få ut så mycket som möjligt så att publiken kan bestämma vilket regeringsalternativ som är mest intressant, säger Ulrika Westerlund.

Hon klargör också att det inte primärt är SD:s ställningstaganden i hbtq-frågor utan deras ”problematiska människosyn i stort” som ligger bakom beslutet.

– Det är extremt viktigt att hbtq-rörelsen ser sig som en del av en bredare mänskliga rättigheter-rörelse. Hbtq-rörelsen har också ett antirasistiskt ansvar eftersom det i flera västländer finns högerpopulistiska och rasistiska partier som använder hbtq-personer för att föra fram sin politik, och försöker skapa ett motsatsförhållande mellan till exempel hbtq-personer och muslimer, säger Ulrika Westerlund.

Samma skäl anger Stockholm Prides ordförande Sandra Ehne till varför organisationens styrelse beslutat att porta SD från samtliga plattformar: parken, Pridehouse och paraden. Det går inte att separera hbtq-kampen från antirasism- och feminismkampen, menar hon.

– SD och andra organisationer som inte delar vår värdegrund är inte välkomna. Det handlar också om trygghet för alla hbtq-personer. Till exempel skulle rasifierade hbtq-personer känna sig ännu mer osäkra om SD var där, säger Sandra Ehne.

> *Organisationer som inte delar vår värdegrund är inte välkomna.*
>
> Stockholm Prides ordförande **Sandra Ehne**.

I Sveriges grannländer är inställningen däremot annorlunda. När Europride hölls i Oslo tidigare i sommar hölls invigningstalet av barn- och familjeminister Solveig Horne från Fremskrittspartiet. Det väckte upprördhet framför allt från svenskt håll, och RFSL bojkottade invigningsceremonin.

På Köpenhamns Pridefestival i slutet av augusti kommer politiker från Dansk Folkeparti att delta.

TOBIAS BRANDEL
08-13 51 07, tobias.brandel@svd.se

SvD.SE NYHETER

Läs mer om Pride
- Kritik mot Försvarets medverkan i Pride
- Bara två partiledare säger nej till att gå i Prideparaden
- MP får högst poäng i hbtq-frågor
- Surrogatmödraskap splittrar mellan och inom partierna.

svd.se

Nya perspektiv. Dygnet runt. SvD

Festivalområdet på Östermalms IP öppnar i dag. I går pyntade Fi sitt tält i rosa. FOTO: PI FRISK

FAKTA

Partiledardebatten

- Partiledardebatten hålls 1 augusti klockan 15.00 på Pride House som i år ligger i Kulturhuset.
- Deltagande partier är: M, FP, C, KD, S, MP, V, Fi och Piratpartiet.
- Det krävs en föranmälan för möjlighet att hämta ut entréband till Partiledardebatten. Det behövs även vanlig inträdesbiljett till Stockholm Pride (veckoband, dagbiljett för fredagen eller housebiljett).
- För den som inte redan är medlem går det att köpa medlemskap till Stockholm Pride för 100 kronor fram till stängning torsdagen den 31 juli i både Pride House och Pride Park.
- Entréband till Partiledardebatten går endast att hämta ut i House den 1/8 mellan kl 11 och 14.30. Först till kvarn gäller för plats.

SvD.se och mobil SvD.se Pris mån–tors 20 kr, fre–sön 30 kr o

BJÖRN LINDAHL

Inget land i OECD subventionerar sina bönder mer än Norge gör

NÄRINGSLIV 04

FOTO: REBECKA UHLIN

TEST

Nya fokussystemet funkar faktiskt fint

NÄRINGSLIV 07

SEDAN 1884

SVENSKA DAGBLADET

En ukrainsk regeringssoldat vaktar en av de otaliga vägspärrar som kantar vägarna inne i och ut ur den av separatisterna självutnämnda ”Folkrepubliken Donetsk”. Häftiga strider mellan regeringsstyrkor och proryska separatistgrupper har utspelat sig där hela helgen. FOTO: JACOB ZOCHERMAN

Rebellerna backar

Ukrainska regeringsstyrkor vinner nu mark omkring miljonstaden Donetsk, i den region som de proryska separatisterna tidigare utropat till en egen stat. Striderna är klart hårdare än tidigare. Invånarna som försöker fly hindras av otaliga vägspärrar. De som planerade att ta tåget, precis som SvD:s team, fick besked om att järnvägsbron var sprängd och länken till Kiev avskuren. 06

SvD I UKRAINA
TERESA KÜCHLER
JACOB ZOCHERMAN

NÄRINGSLIV 06

FOTO: LINUS SUNDAHL-DJERF

Sandra Ehne på Östermalms IP, före dess förvandling till Pride Park.

Pride planerar att expandera

I dag rullar Stockholm Pride i gång för 17:e gången. Avsikten är att utöka till att ha festival flera gånger om året, säger ordförande Sandra Ehne.

• **MP bäst på hbtq-frågor enligt RFSL**
Nyheter 10–11

FOTO: COLOURBOX

SvD INSIKT 12

Statsanställda betalar Krim

IDAG 18

FOTO: PI FRISK

Adopterade till olika hem

Camilla och Sara fick inte kännedom om varandra förrän i vuxen ålder. Nya Idagserien handlar om oväntade syskon.

SvD BRÄNNPUNKT Praxis är att reglering ska ske genom jakt, inte svält 05

CYKLA MED BJÖRN OCH ZORN

Välkommen till CykelVasan den 15–16 augusti och ta med familjen på minisemester i Dalarna med besök på Orsa Rovdjurspark, Zornmuseet och dalahästtillverkning i Nusnäs. Vi har lopp för alla åldrar. Anmälan på vasaloppet.se.

VASALOPPET

7 381 03 002002

STOCKHOLM OMXS	NASDAQ Composite	DOW JONES Industrial	DOLLAR	EURO
+0,9	+0,4	-0,8	6,82	9,16
Utveckling under förra veckan			–2 öre	–9 öre

PER LINDVALL

De samlade kinesiska skulderna utgör nu 250 procent av BNP

BÖRS & MARKNAD 09

SvD NÄRINGSLIV

Dagens Kinnevik är ett betydligt mer riskabelt bygge än gårdagens.

ZALANDOGÅTAN Varför vill man köpa nystartad e-handel i Kinnevik för ett pris som är en till tre gånger bolagens försäljning, när den på börsen i bästa fall värderas till runt en hos etablerade bolag? undrar SvD Näringslivs börskrönikör Patricia Hedelius. 20

NYHETER 06

FOTO: LINUS SUNDAHL-DJERF

Stockholm Pride har helårsplaner

Stockholm Pride, som vänt miljonförlust till plussiffror, har som möjlig strategi att utöka med HBTQ-festivaler även på vintern och våren. Det säger Stockholm Prides ordförande Sandra Ehne till SvD Näringsliv.

DIGITALT 07

Superupplöst nyhet från LG

Det är bara att konstatera att LG skapat en mycket bra telefon i G3 – den är lätt att tycka om och lätt att leva med, skriver Adam Erlandsson.

BÖRS&MARKNAD 08

40

procent har priset på kakao stigit under det senaste året. Bakom ökningen står större chokladsug i USA och Europa, liksom en ökad efterfrågan i flera tillväxtländer.

SPORT **Inomhusarena med vattensjuk plan** 16

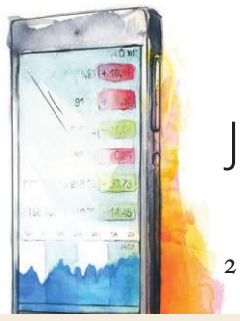

CAROLINA NEURATH JAN ALMGREN Bokmässan har mer än 3 000 programpunkter. Flera av dem berör näringslivet.
JOHAN HILTON LOTTA ENGZELL-LARSSON PEHR G GYLLENHAMMAR
CECILIA MALMSTRÖM PER MOLANDER INGVAR CARLSSON JAN SCHERMAN
25–28 september 2014 • Tema: Brasilien • www.bokmassan.se

30 BOKMÄSSAN GÖTEBORG BOOK FAIR

Sandra Ehne, Stockholm Prides nya ordförande, på Östermalms IP som i veckan förvandlas till festens Pride Park.
FOTO: LINUS SUNDAHL-DJERF

Stockholm Pride vill finnas jämt

En vecka varje sommar räcker inte. Nu överväger Stockholm Pride, som än en gång har lyckats vända miljonförlust till plussiffror, att ha hbtq-festivaler även på vintern och våren.

– Vi skulle kunna gå den vägen efter nästa år, säger Stockholm Prides nya ordförande Sandra Ehne till SvD Näringsliv.

När Stockholm Pride drar igång i dag är det för den 17:e gången på lika många år. En vecka om året har staden färgats i regnbågens färger, kalendern fyllts av hbtq-evenemang och besökare lockats till Stockholm från hela landet.

Men festivalen har de senaste åren också brottats med omfattande ekonomiska problem och rent av varit på randen till konkurs. Trots det har Stockholm Pride nu ställt in siktet på expansion. Från att ha haft fokus på en en enda sommarvecka vill organisationen fungera året runt. Och redan om något år kan det bli fråga om fler hbtq-festivaler i Stockholm, berättar Stockholm Prides för året nya ordförande Sandra Ehne för SvD Näringsliv.

– Det finns fantastiska möjligheter inom Stockholm Pride. 500 volontärer, en massa, organisationer, företag, artister och besökare samlas här en gång om året. Man skulle utan problem kunna ta en del av dem och göra samma sak i till exempel december och april.

När skulle det kunna bli verklighet med fler arrangemang?

– Vårt huvudsakliga fokus ligger på att stabilisera verksamheten hela året. Vi får inte heller växa för snabbt utan måste göra det på ett klokt sätt. Men vi skulle kunna gå den vägen efter nästa år.

Enligt Sandra Ehne kan just detta – att ha en löpande verksamhet året runt – vara en naturlig utveckling för Stockholm Pride.

– Frågorna som vi vill sätta ljuset på är inte bara relevanta en vecka om året. Därför är temat på årets festival också just vardag.

Planerna på expansion kommer bara tre år efter att Stockholm Pride var på ruinens brant. Styrelsen hade beslutat att göra hela festivalen gratis och hålla till i Kungsträdgården – med resultatet att enorma hål grävdes i organisationens fickor. I en desperat kamp att hålla sig vid liv bestred organisationen bland annat fakturor från artister som uppträtt under festivalen.

Genom utdragna förhandlingar med en stor mängd borgenärer lyckades Stockholm Pride till slut undvika konkursen. Men inte heller tiden efter det har varit en dans på rosor. 2012 gick visserligen festivalen marginellt med plus – men förra året avslutades återigen med ett ordentligt underskott.

– Vi hade två miljoner att hämta hem efter förra året. Och det var tufft. Men vi har lyckats vända det tack vare hårt slit och goda samarbeten framåt med företag och organisationer, säger Sandra Ehne.

I april i år låg Stockholm Pride på plus igen, mycket tack vare ett samarbete med Postkodlotteriet.

– Vårt samarbete med företag och organisationer är oerhört viktigt. Det är dyrt att göra en så här stor festival, även om vi gör den på volontär basis. Samarbetena är också ett sätt att nå ut i sig. Alla som arbetar med oss ställer sig bakom vår värdegrund och visar med engagemanget att de tar hbtq-kampen på allvar. Det påverkar både medialt och internt i företagen, säger Sandra Ehne.

Samtidigt som Stockholm Pride vill växa blir konkurrensen om den svenska hbtq-publiken allt tuffare. Bara i augusti anordnas festivaler, utöver den i Stockholm, även i Malmö och Örebro. Senare under hösten följer evenemang i Linköping, Falun, Umeå, Visby och Sundsvall.

Men konkurrensen är inget som oroar Sandra Ehne.

– Vi vill absolut inte konkurrera med andra Pridefestivaler, vi vill snarare stärka dem och samarbeta med dem. Det är fantastiskt att det finns en sådan vilja i fler svenska städer.

Varför ska man åka till Stockholm Pride om man har en egen festival lokalt?

– Det kommer att fortsätta vara två olika saker. Det är viktigt att alla känner att ens hemstad ger stöd till hbtq-personer och att det finns en plats att mötas, samtidigt som det kommer att fortsätta vara lika roligt och energigivande att gå på Stockholm Pride. Men vi vet att vi måste hålla skärpan.

PETER ALESTIG
08-13 50 00, peter.alestig@svd.se

FAKTA

Vem som helst får inte sponsra Pride

Stockholm Pride har vuxit kraftigt sedan starten 1998. Då omsattes 2 miljoner kronor. 2013 omsattes 13 miljoner. Samtidigt gick dock festivalen back med 2 miljoner kronor – trots att sponsorerna, enligt Stockholm Pride, står i kö. Vem som helst får nämligen inte sponsra festivalen.

– Vi har sagt nej till sponsorer. Grundkravet för att få sponsra oss är att man står bakom vår värdegrund, säger ordförande Sandra Ehne. **SVD**

FOTO: CHRISTINE OLSSON/TT

LÄS MER

MP får högst betyg i hbtq-frågor.
Nyheter sid 10–11

Tobbias Poggats visar "Queering Sapmi", en utsällning i samband med Pridefestivalen. FOTO: PI FRISK

Att komma ut på två sätt

– Vi vill inte mista samer till självmord, psykisk ohälsa och till Stockholm. Det är ju vårt folk, vi vill behålla dem, säger Tobias Poggats i projektet "Queering Sápmi".

Vi möts på Kulturhusets första våning, där utställningen "Queering Sápmi" visas under Prideveckan. Här hänger fotografier av några av de personer som i boken med samma namn berättar om hur det är att vara HBT-person och same, om drömmar, tvivel och identitet.

Projektet startades 2011 av kulturvetaren Elfrida Bergman och fotografen Sara Lindqvist. De hade tidigare försökt undersöka samisk queerkultur, utan att hitta några källor – i stället började de själva samla in berättelser och fotografier från den samiska världen, med syfte att synliggöra en fråga som inte hade ett naturligt rum.

I sommar har Tobias Poggats och Tove Fahlgren börjat arbeta med "Queering Sápmi". Utifrån sitt folks berättelser föreläser de om hur det är att vara same och gay, om det dubbla utanförskap som det innebär att vara en minoritet bland ett urfolk.

Att vara same är inte att vara svensk, men att hela tiden behöva understryka sin samiskhet – att komma ut som samisk HBT-person – innebär därför ett dubbelt utanförskap.

– Man måste komma ut på två sätt: som same och som homosexuell, som Tobias uttrycker det.

Har man en trygg familj går det oftast bra att vara öppen med sin sexuella läggning, säger Tobias. Men för de samer som saknar en trygg punkt är det svårare.

– Vart ska man vända sig då? Det finns ingen vårdcentral eller sexualupplysning som har koll på det samiska samhället. RFSL är inte dem första man ringer när man mår dåligt och inte har svenska som modersmål. Sverige är en annan värld.

Just denna andra värld är också dit många tvingas vända sig. Flera homosexuella samer har sökt sig till Stockholm, men samtidigt som de kan leva mer öppet där riskerar de att förlora sitt land och sin kulturella identitet.

På besök under Pride tycks det som att "Queering Sápmi" har två kall – att synliggöra HBT-personer och samtidigt att berätta om den samiska kulturen, så avlägsen för huvudstadsborna. Rennäringen, exempelvis, som Tobias jämför med byggnader i Stockholm.

– Som same måste man fundera på hur det är att komma ut. Plötsligt kanske dina renar drivs iväg. Då har du ingenting kvar.

Ett av Sara Lindqvists fotografier visar en samisk kvinna med ett vapen riktat mot sin tinning. Det är hennes sätt att beskriva hur det var att på grund av sin läggning flytta till Helsingfors.

– Samiska ungdomar mår mycket sämre och har mycket mer ångest än svenska ungdomar, eftersom man hela tiden måste förklara sin identitet. Det handlar om att bli förstådd. Man ropar "här är jag!" ut i ett Sverige som inte förstår.

I och med "Queering Sápmi" finns nu äntligen ett rum för samer att diskutera frågor om sexualitet och kön.

– Vi växer upp och får definiera vår frihet – vi har blivit fria från kolonialismen, och det här är resultatet.

HENRIK SAHL JOHANSSON
henrik.sahl.johansson@svd.se

Hetsbrottslagen ska gälla transpersoner

Regeringen vill att lagen om hets mot folkgrupp även ska gälla transpersoner. I dag fattar regeringen beslut om det som varit ett av hbtq-rörelsens främsta krav i flera år, kan SvD avslöja.

I dag, mitt under pågående Pridefestival, fattar regeringen beslut om att inkludera transpersoner i hetslagstiftningen.

– I dag omnämns inte transpersoner specifikt i den, och det har diskuterats om det skulle innebära ett starkare skydd. Det är dags att gå igenom detta, säger justitieminister Beatrice Ask (M).

I hetslagstiftningen ingår redan sexuell läggning, men att vara transperson har inget med sexuell läggning att göra utan handlar om könsidentitet och könsuttryck.

Dagens formella beslut gäller att tillsätta en utredning, men det är första gången som regeringen går ut med att de vill se en sådan lagändring.

– Målsättningen är att göra ändringarna. Vi är nu överens om det, alla fyra partier i regeringen. Det är en beklaglig miss att transpersoner inte uttryckligen nämns i hetslagstiftningen, säger integrationsminister Erik Ullenhag (FP), som ansvarar för hbtq-frågor i regeringen.

Enligt Ask och Ullenhag ska regeringen även titta på hur transpersoner inkluderas i förbudet mot olaga diskriminering.

Regeringen vill också se över hur transpersoner omnämns i den så kallade hatbrottsparagrafen, den straffskärpningsregel som säger att hatbrottsmotiv ska bedömas hårdare. Den kan redan i dag tillämpas vid brott mot transpersoner, men det har funnits kritik kring formuleringarna.

– Vi ska också titta på om termer som ras och rasmässig ska tas bort, det är ålderdomliga uttryck. Det är viktigt att lagstiftningen är tydlig, men man får inte i onödan gruppera in människor eller skapa gränser mellan människor, säger Beatrice Ask.

RFSL har i flera år haft som krav att ändra hetslagstiftningen och förtydliga straffskärpningsregeln.

– Det här är något vi välkomnar. Vi hoppas att det kan gå snabbt, säger Christian Antoni Möllerop, vice ordförande för RFSL.

Lagändringarna gäller såväl tryckfrihetsförordningen, yttrandefrihetsgrundlagen och brottsbalken. Även åklagares möjlighet att väcka åtal för förolämpning ska ses över. Eftersom det delvis handlar om ändringar i grundlagarna behöver det infalla ytterligare ett val innan lagändringen går igenom, vilket alltså blir tidigast 2018.

TOBIAS BRANDEL
08-13 51 07, tobias.brandel@svd.se

SvD.SE NYHETER

Lagändring. Centerpartiet vill ändra utlänningslagen.
svd.se/nyheter

Nadja Karlsson, styrelseledamot i Föreningen Stockholm Pride och transaktivist, talade i går på Pride-invigningen på Östermalms IP. FOTO: MAJA SUSLIN/TT

Vedré – i sommar

Vedré är ett rött, fruktigt vin, med ekfatstoner och mörka bär

SOMMARMAT

Vedré passar utmärkt till grillad kyckling, fläskfilé, hamburgare eller goda korvar; gärna med krämiga tillbehör som framhäver frukten i vinet.

Vedré passar också bra till smakrika vegetariska rätter, pastarätter och pizza eller till ost.

VEDRÉ 2011

Guld – *Portugal Wine Trophy 2014*
Silver – *International Wine Guide 2014*
Prisvärt – *Allt om Vin nr 4 2014*

Vedré 2011 Art nr 2126
Bodegas Carchelo, Jumilla DO, Murcia, Spanien
Druvor: 50% monastrell, 25% syrah, 25% tempranillo
Alkoholhalt 14,5%
Lagrat 14 månader på nya franska ekfat

Finns i spanska hyllan på Systemet – om inte i din butik så be personalen beställa hem det!

Pris 99 kr

INTERMONDI™ www.intermondi.se

Skire Project - Thomas Möller & Co

Hälften av alla som drunknar har alkohol i blodet

Fredrik Reinfeldt (M) och Göran Hägglund (KD) hamnade ofta på samma något mer återhållsamma linje i RFSL:s partiledardebatt under Pridefestivalen i går. FOTO: JACOB ZOCHERMAN

Mest ett trevligt samkväm

DEBATT Göran Hägglund (KD) och Fredrik Reinfeldt (M) spelade rollerna som det motsträviga paret under gårdagens partiledardebatt på Stockholms Pridefestival. Men bilden av trevligt samkväm dominerade ändå det officiella slutet av det politiska sommarlovet som pågått sedan Almedalsveckan.

PERSPEKTIV

TOBIAS BRANDEL

Augusti 2006: En dammig skolgård på Södermalm. Åtta partiledare på en trång scen. En tom stol representerar statsminister Göran Persson (S) som inte ville komma.

Augusti 2014: En fullsatt salong på Stockholms stadsteater. På stora scenen samtliga nio partiledare som blivit inbjudna. Regeringen står inte uppställd mitt emot oppositionen, utan alla sitter tillsammans på en lång rad vid ett regnbågsdekorerat konferensbord. Visserligen blockvis, men Göran Hägglund (KD) och Åsa Romson (MP) gnuggar armbågar med varandra.

Partiledarna ler och skämtar, även över blockgränserna, och publikkontakten är värdig teaterlokalen. Till och med Göran Hägglund, som möttes av burop 2006 (2010 ville han inte vara med), får med sig publiken på flera skratt.

En bild av svenska politikers ihjälkramande av hbtq-rörelsen? Absolut.

Att det dessutom är valårets enda partiledardebatt som arrangeras av en förening och inte av riksdag eller tv-bolag talar också sitt tydliga språk.

Men detaljer finns där att upptäcka för den som tittar tillräckligt noga.

Stadsteatern verkar ha glömt att sätta på luftkonditioneringen efter sommarledigheten, och till allmänt jubel tar den kavajklädda delen av partiledarskaran av sig en efter en och sitter där i skjortorna.

Två behåller dock sina formella kavajer på: Göran Hägglund (KD) och Fredrik Reinfeldt (M). De två tenderar i debatten oftare att hänvisa till utredningar medan övriga partier ger tydligare besked om vilka förändringar de vill se.

Att Hägglund inte står högt i kurs i hbtq-samhället är förstås ingen nyhet. Men Hägglund tycks mycket bekväm i sammanhanget och visar upp sitt mest skojfriska humör.

Statsminister Fredrik Reinfeldt förefaller däremot ovanligt obekväm. När han pressas av debattledarna om ansvaret för att hbtq-flyktingar utvisas till länder där homosexualitet är belagt med dödsstraff uppträder han märkbart irriterat och kräver att få se de fallen.

> *Fredrik Reinfeldt förefaller ovanligt obekväm.*

Riktigt intressant blir debatten först när partiledarna som avslutning får en minut för att berätta vilken enskild hbtq-fråga som är viktigast för dem personligen.

Både Björklund (FP) och Hägglund (KD) svarar bemötandet av hbtq-personer i vård och skola, Reinfeldt (M) preciserar och vill lyfta äldre hbtq-personers villkor. Romson (MP) väljer i stället unga hbtq-personers villkor.

Sjöstedt (V) väljer möjligheten att ha fler än två vårdnadshavare, och även Lööf (C) sticker ut hakan på familjeområdet och lyfter möjligheten att skaffa barn genom surrogatmödraskap.

Löfven (S) svarar diskriminering i arbetslivet. De två företrädarna utanför riksdagen, Sissela Nordling Blanco (Fi) och Anna Troberg (Piratpartiet), tycker att asylfrågan för hbtq-flyktingar är viktigast.

I stora delar stämmer det överens med partiernas fokusfrågor i stort. Det skulle kunna tolkas som att hbtq-frågorna blivit en integrerad del av deras politik. Det säger också något om hur omfamnad hbtq-rörelsen är.

Tobias Brandel är reporter på SvD.
tobias.brandel@svd.se

LÄS MER

Könsroller. Hbtq-rörelsen växer i Vietnam. **Under strecket sid 34**

Ett erbjudande från Fortum Markets AB som endast gäller nya kunder. Erbjudandet är tidsbegränsat eller gäller så långt lagret räcker. Elnätsavgiften tillkommer och du betalar den som vanligt till din nätägare. Konsumenträtt, klagomål och tvistlösning: fortum.se/konsument eller ring kundservice, tel 020-46 00 00. Fortum Markets samlade elförsäljning i Sverige hade under 2012 följande ursprung: 87% kärnkraft och 13% förnybara energikällor (sol-, vind- och vattenkraft).

Next generation energy company | Fortum

Vi använder cookies för att ge dig en bättre upplevelse av SVT:s webb.

Om cookies på svt.se [http://www.svt.se/tittarservice/hitta-svar/omsvt/cookies-3]

Jag godkänner

Kiruna IF i Stockholms Prideparad

2 augusti

Kiruna IF:s hockeylag, i sina regnbågsfärgade tröjor, går i tåget när Stockholm Pride 2014 avslutas på lördagen med Skandinaviens största Prideparad. Foto: TT

Kiruna IF påbörjade i juni processen att bli den första hbtq-certifierade idrottsklubben i landet och i dag går de i Prideparaden i Stockholm med cirka 30 medlemmar.

– Det är en del av vårt ställningstagande, att hbtq-personer inte ska bli undanskuffade, hånade och häcklade, säger Johan Köhler, ordförande för föreningen.

Enligt honom har lagets regnbågsfärgade matchtröjor väckt en hel del uppståndelse men mest rönt positiv kritik.

– Självklart finns det näthatare som tycker att vi är primadonnor men vi har inte fått några hot, säger han.

Han anser att idrotten har ett stort ansvar gällande hbtq-personers rättigheter.

– Vi är alla anslutna till Riksidrottsförbundet och de har bestämmelser kring diskriminering och det måste vi leva upp till, säger han.

Flera representanter från Norrbotten

Tornedalen pride, gruppen som bildades i Pajala och genomförde Tornedalens första och nordligaste pride parad tidigare i sommar, går också i Pridetåget.

Där går också Sameföreningen tillsammans med Ung minoritet, som samlar de nationella minoriteternas ungdomsförbund. Med i det sällskapet är också Queering Sápmi, ett projekt som har jobbat med att lyfta samiska HBTQ-personers berättelser under flera år.

FAKTA: PRIDEPARADEN

Startskottet för Stockholm Pride Parad som är Skandinaviens största i sitt slag med 60 000 deltagare, går klockan 13.

Kiruna IF har startnummer 55 av totalt 153.

De kommer tåga från Mariatorget, över Slussen, Skeppsbron, Kungsträdgårdsgatan, Hamngatan, Sergels torg, Sveavägen, Kungsgatan, Stureplan, Sturegatan, för att komma i mål vid Östermalms IP/Pride Park.

Paraden beräknas ta ca 3 timmar.

Källa: Stockholm Pride.

TT/Nordnytt

Publicerad: 2 augusti 2014 - 13:39
Uppdaterad: 2 augusti 2014 - 15:59

Mer Nordnytt

TILL NORDNYTT

Mer Nyheter

TILL NYHETER

Vi använder cookies för att ge dig en bättre upplevelse av Sveriges Radios webb. Om cookies på sverigesradio.se.

JAG GODKÄNNER

Dalarna

Massor av godbitar under Stockholm Pride

"Svårt att hinna med allt"
(1:06 min)

Stockholm Pride. Foto: scanpix

Prideveckan i Stockholm närmar sig finalen imorgon när det är dags för den stora paraden. Men det har varit fullt program hela veckan. Inte minst för Borlängbon Karin Tesser.

Publicerat fredag 1 augusti kl 11:06

Karin Tesser har besökt Stockholm Pride flera gånger. Men den här gången är det första gången som hon verkligen gått in för det och besökt en hel del

aktiviteter och seminarier.

Då hon jobbar inom vården har hon bland annat gått på seminarier som behandlar heteronormalitet i vården. Trots att hon besökt en hel del, så säger hon att inte har hunnit med hälften av det hon ville.

Dalanytt
dalanytt@sverigesradio.se

Dela

Om P4 Dalarna

P4 Dalarna gör angelägen lokal radio för dalfolket, på plats när det händer. I våra populära program och prisbelönta nyheter hör du ämnen som berör, alltid dagsaktuella och alltid med Dalarna i centrum.

COPYRIGHT SVERIGES RADIO 2014

ANSVARIG UTGIVARE: ANNA GULLBERG
Besöksadress (sthlm) för Sveriges Radio AB - Oxenstiernsgatan 20 - 10510 Stockholm - växel: 08-784 50 00

PRIDE TILL VARDAGS

Den andra augusti rullar prideparaden genom Stockholm, med start på Mariatorget på Söder. Årets tema är vardag, med fokus på hbtq-personers dagliga liv i ett samhälle som fortfarande är väldigt heteronormativt. Är du nybörjare i pridesammanhang? Ta sikte på *Pride House*, rekommenderar *WH*:s sex- och relationsexpert Malinda Flodman.

– Där finns ett enormt brett program med seminarier om allt från hälsa, sex och relationer till politik och internationell aktivism. Och gå med i paraden på lördagen! Det brukar gå bra att ställa sig vid sidan mot slutet, så kan du se alla andra delar av paraden också.

Mer info: stockholmpride.org

NYTT OCH HETT

Har du mätt din klitoris?

Visste du att storleken på din klitoris, och exakt var den sitter, påverkar dina orgasmer? Allt enligt en ny studie som nyligen publicerades i *The Journal of Sexual Medicine*. Forskning visar nämligen att kvinnor som har svårare att nå klimax under alla former av sex (ensam eller med partner) har en mindre klitoris, som dessutom sitter fem till sex millimeter högre upp än på de kvinnor som får orgasm lättare.

Nä, du behöver inte ta fram linjalen. Men se till att både du och din partner hittar rätt – enligt studien går nämligen precision före storlek.

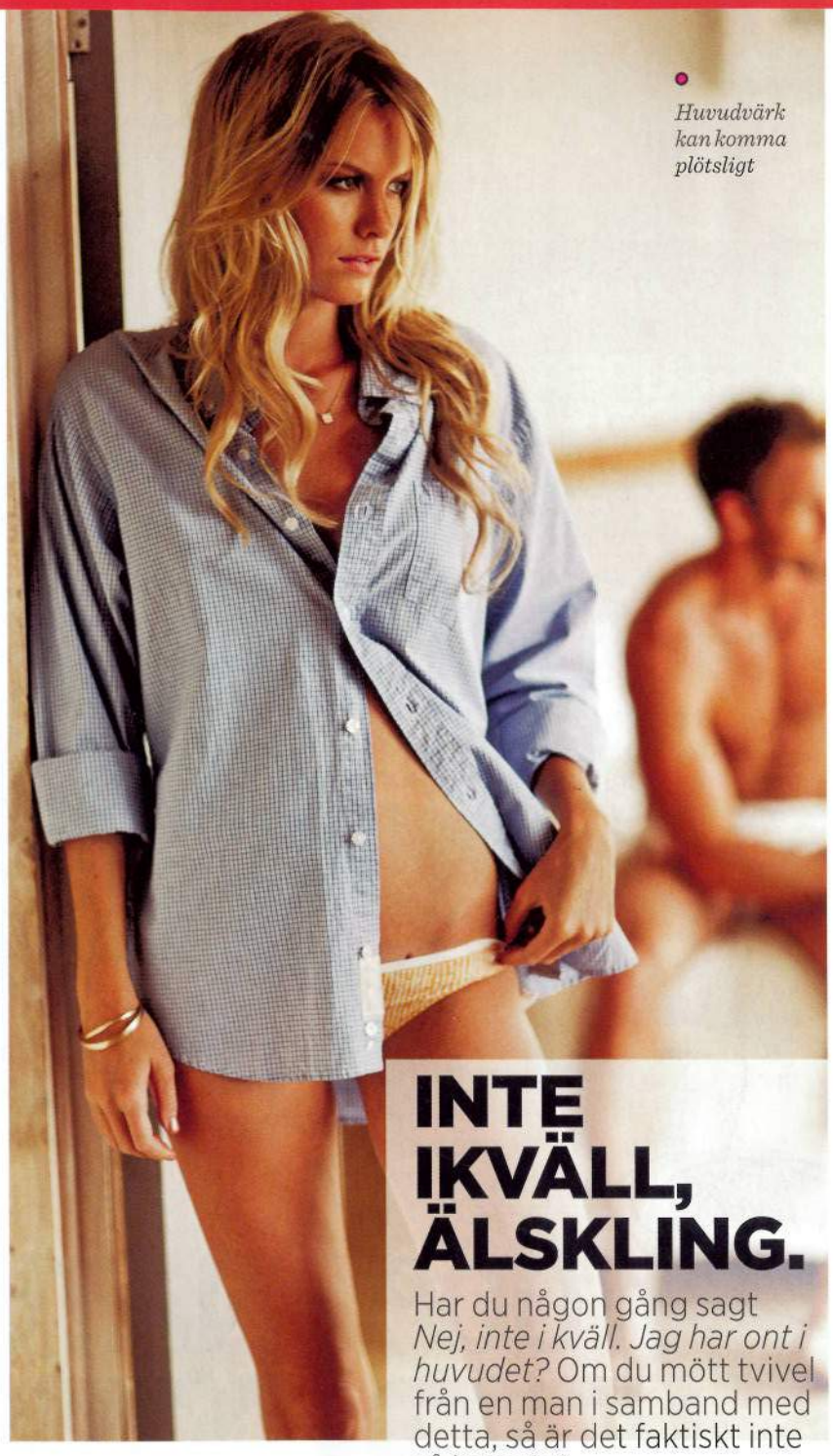

Huvudvärk kan komma plötsligt

INTE IKVÄLL, ÄLSKLING.

Har du någon gång sagt *Nej, inte i kväll. Jag har ont i huvudet?* Om du mött tvivel från en man i samband med detta, så är det faktiskt inte så konstigt.

Det verkar nämligen vara så att kvinnor som har ont har mindre sexlust, men detsamma gäller inte män.

Kvinnors lust påverkas mer av omständigheterna än mäns. Kanske är det därför vi inte blir kåta när vi har ont.

Källa: The Journal of Neuroscience

FOTO: SEAN LAURENZ

trettioen

PROCENT AV DE TILLFRÅGADE MÄNNEN I EN NY ENKÄTSTUDIE SKULLE VÄLJA ATT BLI RIDNA RESTEN AV LIVET, OM DE TVINGADES VÄLJA EN ENDA SEXSTÄLLNING.

Källa: InsideHook Male Sex Survey 2014 där 10 000 män tillfrågades

Män vill tydligen ligga på rygg och ta emot. Vad vill du?

Out Magazine

Home

Timeline | About | Photos | Likes | More

PEOPLE

290,075 likes

Coby Koehl, Filippo Maria Gallo and 160 others like this.

PHOTOS

POSTS TO PAGE

Matthew Loscialo
Today at 9:19am

check the group. Support group for gay youth meets we meet the fir... See More

Like · Comment

Grażyna Janasz
Today at 8:08am

http://instagram.com/p/rReMn7xSif/?modal=true

Like · Comment

Post | Photo / Video

Write something on this Page...

Out Magazine
36 minutes ago

PHOTOS: Gay & Lesbian Stockholm celebrated its largest pride ever this past weekend with over 600,000 people in attendance to see the 153 teams and floats that swept through the streets of the city. The diversity in this year's parade was f... See More

Unlike · Comment · Share

14 Shares

You, Magnus Lindbergh, Anders Lindström and 275 others like this.

Top Comments

PRIDE
2014 Stockholm Pride Parade

TELEVISION
Kissing Josh Thomas

MICHAEL MUSTO
The 12 Best Types of Gay Men

POPNOGRAPHY
Those Gay *Guardians of the Galaxy*

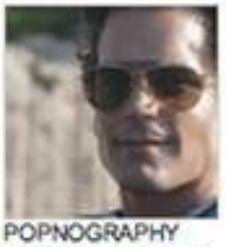

POPNOGRAPHY
The Gay Agenda: 10 Things We're Eyeing In August

INTERVIEWS
Daniel Radcliffe on Michael Sam, Adam Driver, and Potterverse Fashion

PRIDE

Tweet 11 | Like 0 | g+1 0 | Pin it 1 | Share 1

2014 Stockholm Pride Parade

8.4.2014

BY DENNIS HINZMANN

Love and acceptance were definitely in the air during the annual event

Photography by Andre Landeros Michel

Stockholm celebrated its largest pride ever this past weekend with over 600,000 people in attendance to see the 153 teams and floats that swept through the streets of the city. Politicians also came out to support the cause with representation from several top political parties, including the Prime Minister **Fredrik Reinfeldt**.

Search SEARCH

MOST POPULAR

THE 12 BEST TYPES OF GAY MEN

WATCH: PEREZ HILTON STRIPS, SINGS SHOW TUNES

JOHN BARROWMAN MEETS HOMOPHOBIC VINE PERSONALITY NASH GRIER

THE 12 WORST TYPES OF GAY MEN

THOSE GAY *GUARDIANS OF THE GALAXY*

WATCH SAM SMITH'S 'I'M NOT THE ONLY ONE' VID

The 12 Best Types of Gay Men

EXPRESSEN.SE En utskrift från Expressens nätupplaga – Expressen.se

Här, på gaybaren i New York, föddes Pride den 28 juni 1969. Bartendern Tree var med.

Pride firas jorden runt – men hatet finns kvar

”Jag festar mot att pappa kallade mig äcklig och slängde ut mig.”

Så skriver signaturen Zolle på Stockholm Prides hemsida.

Festivalen som är en gigantisk explosion av glädje, dans och kunskap – mot ignorans och våld.

I år festade 18 000 mot hatet, och festivalen har bara blivit större och större under sina 17 år.

Men det var här, på Stonewall Inn i New York, som allt började.

FEM ANDRA PRIDEFESTIVALER

Årets tema på Stockholm Pride är "Vardag". Samtidigt drivs kampanjen "Så länge det finns hat finns det anledning att festa" som väckt starka reaktioner. Men Pridefestivalerna har handlat om allt från idrott till heterosexualitet. Här är rubrikerna för fem andra Pridefestivaler:

2006: "Pride behöver lite mer av alla"
Tiina Rosenberg, Jan Guillou och Amelia Adamo invigningstalade.
2007: Sport och idrott
Glenn Hysén, Lena Adelsohn Liljeroth och Elias Johansson invigningstalade.
2009: Hetero
Gunilla Edemo invigningstalade.
2012: Tillsammans
Mona Sahlin (S) och Birgitta Ohlsson invigningstalade.
2013: Familjen
Alexander Bard och Birgitta Stenberg invigningstalade.

1969 var det maffian som ägde Stonewall Inch på Christpher Street i Greenwich Village, New York, och på den tiden var stället dubbelt så stort som i dag. Där nagelsalongen nu ligger låg själva krogdelen, och där baren står i dag bredde dansgolvet ut sig. Inte för att man kunde se något av det från utsidan. Fönsterrutan var svartmålad och alla var tvungna att säga sitt namn i dörren som öppnades på glänt, innan man släpptes in.

Bartendern Tree var med när polisen slog till 28 juni 1969.

Det ovanliga var inte tillslaget.

Utan att ingen gick därifrån.

Tvärtom, folk gick i väg till telefonautomater och ringde dit fler människor.

– Vi sparkade upp dörren för att ta oss ut. Innan vi visste ordet av fanns det 500-600 personer på gatan. Polisen vågade inte lämnad byggnaden. Sedan satte vi eld på huset, säger bartendern Tree.

Stonewall-kravallerna höll på i tre dygn, och platsen utanför såg ut som ett slagfält. Året efter, 1970, hölls den första gayparaden i San Francisco.

– Sedan trodde vi att det var över. Och nu är det 45 år, säger Tree.

Han önskar Stockholm Pride ”lika många år” och uppmanar deltagarna att kämpa för de rättigheter de vill ha.

– Sverige har redan fått de flesta rättigheter. Vi kämpar fortfarande. Vi har delstater som hatar oss, som skulle föredra att jag var död.

Stockholm Pride har en bit kvar till 45 år, första festivalen firades 1998. I år är det 17:e året i rad och 18 000 besökare deltar. ESC-vinnaren Conchita

Wurst som invigningstalade för några veckor sedan på Pride i Madrid, Europas största med 1,2 miljoner besökare, drog vidare och gjorde samma sak i Stockholm. Hon tror att det kommer att vara hennes roll många år framöver.

– Förhoppningsvis i resten av mitt liv. Jag tror inte att jag kommer leva den dagen allt förändras. Jag tror att jag kommer fortsätta tala om min tro i resten av mitt liv, sa hon till Expressen i tisdags.

Under veckan har Mona Sahlin vigt bröllopspar på Seven Eleven, Damkronornas förbundskapten Leif Boork debuterade i Pridesammanhang, Kayo stod för den musikaliska invigningen och designern Jessy Heuvelink från J Lindeberg gjorde årets Pridesmycke.

Men det är inte bara i Stockholm Pride är festernas fest.

Den som inte fått nog har en mängd resmål att välja bland.

Pride i nordirländska Belfast avslutades i går, precis som tyska Essen, brittiska Brighton och Liverpool. I dag är det final för Pridefestivalen i Hamburg , Hanoi och samtidigt i kanadensiska Vancouver.

Under augusti firas Pridefestival i Antwerpen, Reykjavik, Jerusalem, Magdeburg, Plymouth, Prag, Hammerfest, Waterford, Lübeck, Koblenz, Cardiff, San José och Köpenhamn.

Och i september drar Prideparaden genom Las Vegas, Linköping och Rio de Janeiro.

För att bara nämna några av årets sammanlagt 140 Pridefestivaler runtom i världen.

I Stockholm deltar alla partiledare utom två: Göran Hägglund, som inte vill inte komma, och Jimmie Åkesson som inte får, trots att han vill, enligt vad talespersonen för jämställdhet, Paula Bieler, säger till SvD.

Men trots den relativt breda uppslutningen och samförståndet är inte allt perfekt. Jonas Gardell konstaterar inför årets Pride i Expressen att även om Sverige kommit långt när det gäller rättigheter för alla människor, så är kampen inte över.

”Gå gärna i paraden! Det ska jag själv göra. Men när du kommer hem, ge dina pengar till de människor som aldrig någonsin får gå i en parad. Vi är inte framme än. Du kan behålla skorna på!” skriver han.

Slogan för Stockholm Pride är ”Så länge det finns hat finns det anledning att festa”. På festivalens hemsida har kända och okända delat med sig av sin privata anledning att festa, och signaturen Zolle skriver: ”Jag festar mot att pappa kallade mig äcklig och slängde ut mig.”

På flera håll i världen är den öppna och fredliga Stockholmsfestivalen bara en dröm.

Cypern hade i maj sin första Pridefestival – någonsin. Samma månad skulle det ha blivit Pridefestival i Kiev i Ukraina – men den blev inställd. Myndigheterna kunde inte garantera säkerheten för en Prideparad. Dessutom anser man att paraden skulle störa det traditionella firandet av Ukrainas nationaldag, enligt nyhetsbyrån Interfax.

När Seoul i Sydkorea arrangerade sin Pridefestival i början av juni attackerades tåget, rapporterar Londonbaserade nyhetssajten Gay Star News. Konservativa kristna startade en bön mot Prideparaden och kastade sig framför den, med följd att tåget flera gånger fick stoppas. Några av motdemonstranterna greps.

I Bulgarien, Lettland, Litauen, Polen och Rumänien har myndigheterna stoppat eller begränsat hbtq-aktivisters försök att hålla Prideparader, enligt riksdagens utredningstjänsts rapport 2014.

Och i Serbien, Ryssland, Ukraina och Vitryssland är det ibland möjligt att arrangera en parad, ibland inte, enligt ILGA, organisationen Jämlikhet för lesbiska, gay, transpersoner och intersexpersoner i Europa.

Men enligt ILGA är den långsiktiga trenden ändå mer öppenhet, mer tolerans, enligt ILGA.

– Absolut! Om vi ser tillbaka tio år var det helt omöjligt att ha en parad i Lettland, Ungern och Polen till exempel. Nu har situationen ändå stabiliserats. Vissa länder är fortfarande problematiska, men vissa för framsteg, säger kommunikationschefen Juris Lavrikovs till Expressen.

Tidningen QX rapporterade i juni om hur Bukarest Pride med omkring 1 000 deltagare gått lugnt till. Sveriges ambassadör höll tal och de två svenska gaypoliserna Göran Stanton och Martin Margren deltog.

I Ryssland kan man se öppningar på sina håll, enligt ILGA.

– I Moskva förbjuds paraden helt, men i Petersburg ser det lite

EXPRESSEN.SE En utskrift från Expressens nätupplaga – Expressen.se

Prideparaden nobbad av två partiledare

I dag gjorde Fredrik Reinfeldt debut i prideparaden.

Det är första gången någonsin som en sittande svensk statsminister går i tåget.

– Det har blivit några danssteg. Det har varit väldigt härlig musik, sa statsministern.

Men det var två andra ledare för riksdagspartier som stack ut mest – KD:s Göran Hägglund och SD:s Jimmie Åkesson deltog inte i paraden.

Det var statsminister Fredrik Reinfeldts första prideparad och han gick tillsammans med Moderaternas ekipage.

– Det är en fantastisk folkfest. Det är första gången en svensk statsminister går i tåget. Det är en del i en utveckling som har skett över längre tid. Detta var ett nytt bra steg att ta i år, säger Fredrik Reinfeldt precis innan det var dags för avfärd från Mariatorget.

Viktigt att visa var Sverige står

Han menar att det är viktigt för Sverige att ta tydlig ställning inför resten av världen att man är för jämlikhet och mot homofobi.

– Förväntningen är att det ska bli en folkfest. Det ska vara en symbol för jämlikhet i Stockholm och i Sverige. Det är viktigt att, när homofoba uttryck tar plats i andra delar av världen, visa att Sverige går i en annan riktning, säger Fredrik Reinfeldt.

När Expressen träffar statsministern utanför Östermalms IP efter att han klivit ur paraden säger han att det har varit jättetrevligt.

– Det har blivit några danssteg, det har varit fantastiskt bra musik, säger Fredrik Reinfeldt.

Men det var två ledare för riksdagspartier som inte deltog i paraden: Kristdemokraternas Göran Hägglund och Sverigedemokraternas Jimmie Åkesson.

Jimmie Åkesson har under dagen hållit sitt sommartal i Sölvesborg.

Göran Hägglund hälsar genom Kristdemokratrenas pressavdelning att han inte brukar gå i tåg, förutom när det kommer till partiarrangemang.

Löfven vill gå igen

Förutom Åkesson och Hägglund var alla riksdagens partiledare på plats.

Stefan Löfven gick tillsammans med Socialdemokraterna.

– Det har varit mycket bra. Vi gick tillsammans med ett fantastiskt band, de heter ”Music is the weapon”, sa Stefan Löfven.

Liksom för statsminister Fredrik Reinfeldt var prideparaden en ny upplevelse för Stefan Löfven. Han kan absolut tänka sig att gå igen.

– Absolut det här vill jag göra igen. Bara jag får ihop det med mitt schema, säger Stefan Löfven.

– Ja du måste få ihop det när du blivit statsminister, skojade Carin Jämtin som gick bredvid.

Lööf: "Inte bara fina ord"

Även andra politiker fanns representerade i vimlet.

– Det är alltid lika fantastiskt och så mycket värme och kärlek. Det är viktigt att vi inte bara säger fina ord och går i parader utan också genomför konkonkreta reformer, säger Centerpartiets Annie Lööf.

En veteran i pride-sammanhang var Gudrun Schyman som gått i 15 parader.

– Paraderna kommer att fortsätta växta tills vi inte behöver en folkbildningsvecka längre, sa hon.

– Jag är här för att markera att Sverige ska vara ett öppet och tolerant land, där vi accepterar att människor är olika, sa Jan Björklund.

Reinfeldt välkomnades av Sjöstedt

Åsa Romson och Gustav Fridolin gick tillsammans med Miljöpartiet.

– Pride betyder väldigt mycket har fått sin rättmätiga politiska uppmärksamhet. Ökade rättigheter för HBTQ-personer leder till ett bättre samhälle för oss alla, sa Åsa Romson.

Även Västerledaren Jonas Sjöstedt var glad över att vara på plats. Enligt honom är paraden starten på valrörelsen. Han välkomnade även att statsministern i år deltog.

– Det är fantastiskt roligt, välkommen i paraden, sa Jonas Sjöstedt.

Av Kim Malmgren
kim.malmgren@expressen.se

Av Mimmi Nilsson
mimmi.nilsson@ expressen.se

Publicerad 02 aug 2014 14:43

Adress till denna artikel:
http://www.expressen.se/nyheter/prideparaden-nobbad-av-tva-partiledare

PRIDESTORE
Vi har spredt glæde siden 2001!

Stockholm Pride – en uge med politik og masser af fest

4. august 2014 af Tonny og Claus Bøtekær Hertz

PRIDE: Stockholm kunne i lørdags den 2. august 2014 fejre Gay Pride. Lørdag eftermiddag er der traditionen tro Parade gennem Stockholms gader og Stockholm Pride kan i år prale af, at have 150 indslag og 60.000 deltagere i selve optoget, som gik gennem en solbeskinnet by.

Foto: Claus Bøtekær Hertz

Stockholm Pride er mere end en parade lørdag eftermiddag. Hele byen deltager. Således vejer der Pride flag på alle officielle bygninger og byens busser og sporvogne kører med Pride flag hele ugen. Ligesom mange hoteller går "all in" med Pride kager, pride symboler i form af servietringe og Onaga som servietring personale rundt om i byen.

Pride Town er et stykke for sig selv, hvor den hele store aften er torsdag aften, hvor der er slagenaften. Det er et stort tilbøjelighed, så man skal være der tidligt. Fredag aften var der på scenen Bellesque show, som også tiltrak mange. I det hele taget så summer hele byen af Pride og Stockholm kan i sandhed prale af at være en Pride by.

Det var en meget politisk parade, hvor både indenrigs og udenrigs politik var massivt repræsenteret. De fleste politiske partier var repræsenteret, dog med undtagelse af Kristdemokraterne og Sverigedemokraterne. Sveriges statsminister gik med for første gang nogensinde.

I paraden deltog mange religiøse grupper, herunder muslimer, jøder, katolikker, buddhister og kristne.

Der blev også gået for alle dem, der ikke selv kan deltage i en Gay Pride, fordi de bor i lande, hvor det at være bøsse eller lesbisk kan medføre hængning. Et af de stærkeste indslag var da også to fyre fra Iran, som tydeligt viste, hvad konsekvenserne af at være homoseksuel i Iran kan betyde.

Der var som altid også plads til Drag Queens, sports foreninger og masser af handicapgrupper.

I modsætning til København og mange andre Prides rundt om i verden, så må man ikke drikke på gaden i Stockholm. Det betyder, at der er mindre gadefest over det, men stadig meget stor opbakning i form af tilskuer langs hele ruten.

ANNONCE

ANNONCE

ANNONCE

ANNONCE

ANNONCE

ANNONCE
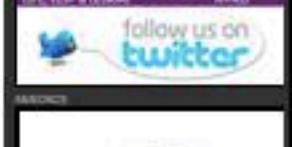

ANNONCE

PRIDESTORE
Vi har spredt glæde siden 2001!

Stockholm Pride – en uge med politik og masser af fest

4. august 2014 af Tonny og Claus Bøtzekke Hertz

PRIDE: Stockholm kunne i lørdags den 2. august 2014 fejre Gay Pride. Lørdag eftermiddag er der traditionen tro Parade gennem Stockholms gader og Stockholm Pride kan i år prale af, at have 150 indslag og 60.000 deltagere i selve optoget, som gik gennem en solbeskinnet by.

Foto: Claus Bøtzekke Hertz

Stockholm Pride er mere end en parade lørdag eftermiddag. Hele byen deltager. Således vejer der Pride flag på alle officielle bygninger og byens busser og sporvogne kører med Pride flag hele ugen. Ligesom mange hoteller går "all in" med Pride kager, pride symboler i form af servietringe og Drags som servierings personale rundt om i byen.

Pride Town er et stykke for sig selv, hvor den hell stone alleri er torsdag aften, hvor der er slagsmaffen. Det er et stort tilbøjelighed, så man skal vare der tidligt. Fredag aften var der på scenen Burlesque show, som også tiltrak mange. I det hele taget så summer hele byen af Pride og Stockholm kan i sandhed prale af at vare en Pride by.

Der var en meget politisk parade, hvor både indenrigs og udenrigs politik var massivt repræsenteret. De fleste politiske partier var repræsenteret, dog med undtagelse af Kristdemokraterne og Sverigedemokraterne. Sveriges statsminister gik med for første gang nogensinde.

I paraden deltog mange religiøse grupper, herunder muslimer, jøder, katolikker, buddhister og kristne.

Der blev også gået for alle dem, der ikke selv kan deltage i en Gay Pride, fordi de bor i lande, hvor det at vare bøsse eller lesbisk kan medføre hængning. En af de stærkeste indslag var da også to fyre fra Iran, som tydeligt viste, hvad konsekvenserne af at vare homoseksuel i Iran kan betyde.

Der var som altid også plads til Drag Queens, sports foreninger og masser af handicapgrupper.

I modsætning til København og mange andre Prides rundt om i verden, så må man ikke drikke på gaden i Stockholm. Det betyder, at der er mindre gadefest over det, men stadig meget stor opbakning i form af tilskuer langs hele ruten.

ANNONCE

ANNONCE

ANNONCE

ANNONCE

ANNONCE

ANNONCE

ANNONCE

makthavare bevakar

Stockholm Pride 2014

Om cookies | Annonsera | Tipsa oss | Redaktionen | Vår historia

makthavare

vi tycker politik är så kul att vi tar det på allvar

STARTSIDAN | NYHETER | ALMEDALEN | EP-GUIDEN | 12 August, 2014

Pridelistan 2014

Vi hoppas att ni inte har undgått vår traditionella Makthavarlista. I år utökar vi konceptet, och sammanfattar även Stockholm Pride! VIKTIGASTE: Paraden! ROLIGASTE: Göran Hägglund på partiledardebatten. Han skämtade, och det lyckades hyfsat. HETASTE: Kinkykvarteret. KALLASTE: Gustav Kasselstrand. TOMMASTE: Kristdemokraternas tält i Pride Park. FAVORIT: Jessica W

Sök på Makthavare.se

Tweets — Följ

Makthavare @makthavare 11h
Om en vecka: Makthavaröl med @gudschy på hotellet i Stockholm: makthavare.se/2014/08/04/mak… #möl
Visa

Makthavare @makthavare 11 aug
Påminner om säsongspremiären för Makthavaröl 19/8 på Hotellet i Sthlm. @gudschy frågas ut av @magnuslj makthavare.se/2014/08/04/mak… #möl
Visa

Makthavare @makthavare 7 aug
Missa inte säsongspremiär för Makthavaröl 19/8 på Hotellet i Sthlm. @gudschy frågas ut av @magnuslj makthavare.se/2014/08/04/mak… #möl
Visa

Makthavare @makthavare 5 aug

Firefox Arkiv Redigera Visa Historik Bokmärken Verktyg Fönster Hjälp (1.16) tors 20.05
Inkorgen (42) - caroline.ri... Stockholm pride-parad 2...
www.expressen.se/nyheter/stockholm-pride-parad-2014/
Mest besökta Navigera Kom igång Senaste nytt http://www.aegis... Apple Yahoo! Google Maps Welcome to Face... Extremely Attract... YouTube Nyheter

Ladda ner "Nio sätt att undvika investeringsmisstag" nu.
Du kan ladda ner den här
Från fondförvaltaren och New York Times bästsäljande författare Ken Fisher
FISHER INVESTMENTS NORDEN

LIVE: STOCKHOLM PRIDE 2014

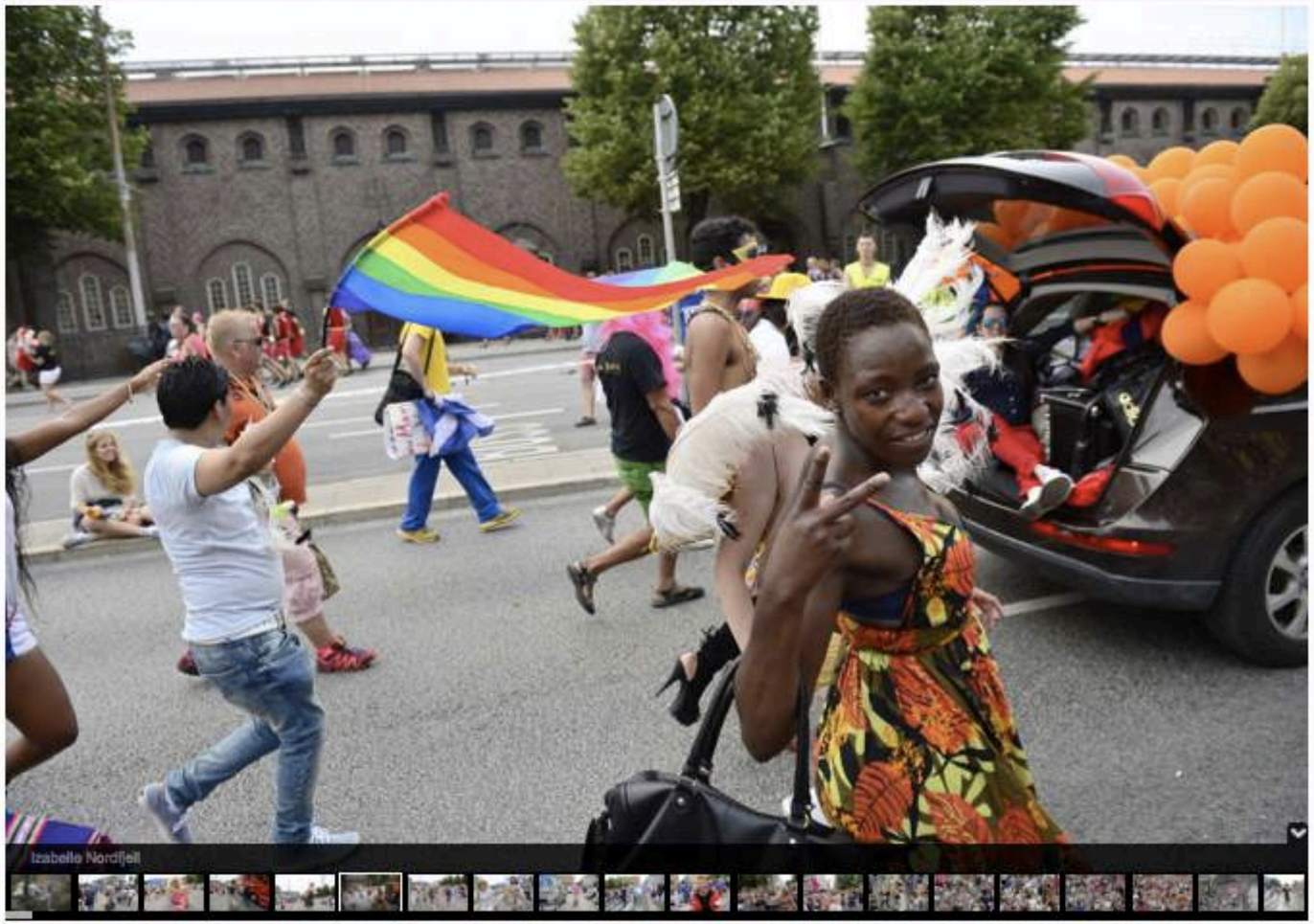
Izabelle Nordfjell

HÄLSOVÄSTEN ANNONS XBEAUTY ANNONS SALTBUTIKEN ANNONS TV Mest delade klippet - kolla här

Prideparaden nobbad av två partiledare

Publicerad 02 aug 2014 14:43

I dag gjorde Fredrik Reinfeldt debut i prideparaden.

Det är första gången någonsin som en sittande svensk statsminister går i tåget.

– Det har blivit några danssteg. Det har varit väldigt härlig musik, sa statsministern.

Men det var två andra ledare för riksdagspartier som stack ut mest – KD:s Göran Hägglund och SD:s Jimmie Åkesson deltog inte i paraden.

Rekommendera 23
Tweeta 1

Det var statsminister Fredrik Reinfeldts första prideparad och han gick tillsammans med Moderaternas ekipage.

LÄS MER OM
Löfven om paraden: Så mycket glädje | 02 aug
Prideparaden 2014 slår deltagarrekord | 02 aug
Stefan Löfven: Inför lex Sarah i skolan | 01 aug
Här viger Mona Sahlin par på Seven Eleven | 31 jul
En nöjespark för alla | 31 jul
"Getingen är busig, men det är jag också" | 30 jul
Pride försenat – på grund av jätteköer | 30 jul
Åkesson: Bestämt nej till att delta i Pridetåget | 28 jul
Mona Sahlin viger par under Pride-festivalen | 28 jul

Sök på Expressen.se SÖK
TV Mest delade klippet - kolla här

Du vill inte veta vad som lurar i stöveln...
Magnus i Kalmar: "Jag såg benen sticka upp"

MEST SETT I DAG

TV Polisen tror det ska bli rutinkontroll

TV Plötsligt ger dörrarna vika för vattnet

SENASTE NYTT
Nyheter Sport Nöje
20:01 9-åringarna som är de nya brottsbekämparna
19:56 Man slängde kattunge i älven – hon ryckte in
19:43 Bråk på Liseberg med ett tiotal inblandade
19:15 Här är åttaårige Teos frågor till Åkesson
19:12 10-åring handlade för 6000 – via playstation
19:04 Hjältehunden räddade livet på 5-åriga Isabelle
18:55 94 dödade i Ukraina de senaste dagarna
Visa fler
Senaste dygnet

ANNONS
TelgeEnergi
Det rena elbolaget
Teckna ett klimatsmart elavtal idag
TECKNA NU! >

ANNONS
Välj själv:
9000 kr bonus,
500 gratissnurr
eller din egen kombo?

EXPRESSEN TV

19:12 10-åring handl
19:04 Hjältehunden

START NÖJE SPORT EXPRESSEN.TV KULTUR LEDARE VÄDER A TILL Ö

TV: NYHETER TV: VAL 2014 TV: SPORT TV: NÖJE TV: POLITIK TV: KUNGLIGT TV: PROGRAM TV: A

Sök på Expressen TV SÖ

INRIKES

Fi: Finns ingen anledning till att ha med SD

Riksdagspartiet SD fick inge inbjudan till partiledardebatten under Stockholm Pride

DELA MED ANDRA:

Rekommendera 2k

Tweeta 18

Mejla

INRIKES

Se hela partiledardebat ten på Pride

Stockholm Pride arrangerade partiledardebatt

DELA MED ANDRA:

Rekommendera 19

Tweeta 3

Mejla

Nu berättar Conchita Wurst om sin Stora Pride-upplevelse

Fotograf Fredrik Persson

Conchita: "Kysste en svensk hela natten..."

Publicerad 01 aug 2014 19:09

Hon är drottningen av Stockholm Pride 2014.

Nu berättar Conchita Wurst om sin första Pride-upplevelse i Wien.

– Hela dagen och natten kysste jag en svensk kille, säger hon.

Rekommendera 0 | Tweeta 0

Conchita Wurst, eller Thomas Neuwirth, är det en Stockholm Prides största namn i år.

Vinnaren av "Melodi på Skärmen" gav hon ett smakprov av sin talang med det bejublade hemlebande.

Nyss slöjder sig "Successor"-vinnaren på scenen för Stockholm Prides invigningsgala.

"Kysste svensk kille"

Och nu berättar hon om sina tidigare erfarenheter av Prideevent.

– Herregud... Vet du vad? Hela dagen och natten kysste jag en svensk kille. Jag minns det inte. Du bör ju, jag drickande er mäten från stolpen. Nähe! Det var min allra första Prideevent, jag var väg 17-18 år, säger hon till Sydsiffy.

Upplevelsen har hemse att fa upp ögonen för psykofolen.

– Det var då jag började förstå lite bättre gayscenen innan dess hade jag bott i en liten stad och var inte så självsäker. När man mäter att man är homosexuell behöver man bli att omfamna det och hitta vem man är och det här var under en tid då jag närmade mig det, säger hon.

"Vi ska vara stolta"

Wurst är inspirerad av kamraterna engagemang i Pride – och alla hissade regnbågsflaggor i Stockholm.

– Jag har inte sett det någon annanstans än här. Vi ska vara stolta, säger hon.

Joddel med en ny platta är i startgropen för Wurst. Och hon är säker på att det blir lika populärt som den.

– Jag behöver folk som är mer teknisjuka än jag på att sätta själva musiken, så vi samlar jag ihop material och testar saker. Jag vet att det kommer att bli jäva bra. Det jag älskar det, men jag vet inte på vilket sätt. Jag vet också att jag har behovet av dramatik och vill göra en med skriva, säger hon.

RELATERADE ARTIKLAR
Conchita Wurst: "Jag vänta fan min kärlek"
Conchita nominerade efter Nissestringar
Tom Neuwirth – så blev han Conchita Wurst
Conchita Wurstes glada tillbaka till Sverige

Av Pontus Johansson
pontus.johansson@expressen.se

Rekommendera | Tweeta | Mail | Spara

NÖJE

Hans V Engström död - han blev 65 år gammal

NÖJE

"Kan nog säga att Anna Anka förstörde mitt liv"

MEST LÄST I DAG
Nöje Extra Recensioner & tränar
1. I O.J. Simpson är besatt av Kim Kardashian
2. Kendall Jenner vill stämma sensation
3. I Sofias sista sommar som prinsens "kärlek"
4. I Anna Anka: "Efterade min family för skvaran"
5. I Williams på AA nöjde sina fans en dröm
6. I Cecilia Ödin tar pause – säger vi alla tackar
7. I Alexander Bard: tar emotsemt och pöbelgt
Visa fler

EXTRA

Den sista sommaren som prinsens "kärlek"

Kronprinsparet och Sofias och Carl Philips familjeliv "Det blir allt annat än..."

REBECCA STELLA BEKÄNNERSKA BLOGG

Rebecca Stellas blogg:

Vi vill ge dig en present
Vilken väljer du?
SVEA CASINO.SE
Jämför casinon på nätet
Över 50.000 nöjda kunder

Efva och Eva sjöng kärleksduett på Pride

Publicerad 01 jul 2013 22:00

Äkta makarna Eva Dahlgren, 54, och Efva Attling, 62, tog över Pride-scenen under schlagerkvällen.

Paret gjorde en kärlekefull duett av "Två av oss" och möttes av jubel.

– Åh, vi är underbara, säger Attling från scenen.

Rekommendera 0 st
Tweeta 0

På torsdagskvällen var det dags för schlagerklassiker i Pride Park.

Då intog artisten Eva Dahlgren och deejaynen Efva Attling scenen tillsammans.

Med en duett till Efva Attlings tidigare band Ambrosia "Två av oss" fick de publiken att jubla och sjöng alltsammans.

– Vi sjöngo för kärleken, säger Efva Attling.

– Vi sjöngo för friheten, säger Dahlgren efter duetten.

"Var riktigt stort"

Efter det blev en riktigt Attling av scenen och Dahlgren – riktigt svett – stämmande tillsammans för en lite begåvad "Angelo i Kvinnor".

– Det var verkligt stort. Vad har det varit en fett underbar kväll?, säger kulturens konferencier Anna-Lisa Rydén till makarna efteråt scenen.

Eva Dahlgren och Efva Attling firade i de en utlande bröllopsdag i Antwerpen, Belgien.

"Idag är det 18 år sedan vi gifte oss för Trinity gången och jag är fortfarande lika kär i dig @efvaattling", skrev Eva Dahlgren då på sin Twitter.

Byttte ringar 1996

Paret byttte ringar första gången år 1996 på de vigda partnerskap. När äktenskapslagen gjorde könsneutral föreningade de en kärlek igen med en borgerlig vigsel i Stockholm.

Vilken? Vilket var sedan den sångtog över scenen efter Eva Dahlgren och Efva Attling under schlagerkvällen.

Tidigare uppträdde bland annat Lisa Nilsson, Pernilla Wahlgren, Martin Stenmarck, Kalle Moraeus, Pernilla Andersson, Ola Salomonsson och Carolina af Uggla.

Av Emelie Henriksson
emelie.henriksson@expressen.se

Rekommendera Tweeta Mejla Skriv ut
Tipsa oss om felaktigheter

Ryssland hotar Sverige
Lösa vapen på Gotska gränsen, vill bli med nato, just nu?

NÖJE

Hans V Engström död - han blev 65 år gammal

Engström blev Lina med svenska folket i serien "Nederst" "Vart var det med allt ba"

NÖJE

"Kan nog säga att Anna Anka förstörde mitt liv"

Anna Anka om sitt nya liv efter förskilsen "Jag älsg mig under och gick in i mig själv"

MEST LÄST I DAG
Nöje Extra Recensioner & tvtider

1. I O.J. Simpson är tiltalad av Kim Kardashian
2. I Kendall Jenner vill stämma servitören
3. I Sofia Ada sommar som prinsens "kärlek"
4. I Anna Anka: "Efterade min family för skoaen"
5. I Williams på AA möte alias förra en dröm
6. I Cecilia Ohm tar paus - säger vi alla sorgeller
7. I Alexander Bard: tar emotsvamt och polisgå

Visa fler

EXTRA

Den sista sommaren som prinsens "kärlek"

Hovsjuerten och Sofias och Carl Philips familjeliv "Det blir ett annat liv..."

Jobb på expressen

SVEA CASINO.SE
Vi vill ge dig en present
Vilken väljer du?
Jämför casinon på nätet
Över 50.000 nöjda kunder

Jag deltar i Pride för mina vänner som inte vågar berätta om sin sexuella läggning

Den 8 november 1983 misshandlas och torteras en man till döds. Motivet var hans sexuella läggning.

1990 hittas en man på en parkeringsplats i Göteborg. I kroppen har han ett 50-tal knivhugg. Motivet var hans sexuella läggning.

[illegible]

Så enkelt blev Claes 2 000 kr till 42 000 kr

Cicatrix

Boork gör debut på Pride: "Jätteviktigt"

Publicerad 21 jul 2012 12:46

Leif Boork gör debut på Stockholm Pride.

Damkronornas förbundskapten fick en inbjudan att delta i Skandinaviens största festival för homosexuella, bisexuella och transpersoner.

– Det var självklart för mig att tacka ja, säger Boork till SportExpressen.se.

Rekommendera 01
Tweeta 0

Stockholm gäst i nystöpt löpare just nu. Pride-festivalen ringa - gång i månadsgå och kan med att bara finns from fr. onsdag.

Och då kommer även Leif Boork att delta i festligheterna, för första gången i sitt förbundsliv.

– Det blir skoj för mig, ja. Jag har bara sett det på tv förut, aldrig varit med i verkligheten, säger Boork till SportExpressen.se.

"Jätteviktigt"

Boork har blivit inbjuden till att seminarium i egenskap av Damkronornas förbundskapten. Även tillsammans medaljörer, Pia Sundhage och herrförbundskapten Erik Hamrén, har blivit inbjudna.

– Det ska bli jätteintressant och jätteviktigt att vara med. Det är viktigt att vi från idrotten är med. Det var självklart för mig att tacka ja, säger Boork.

– Det är en kampsak, en fråga som man måste ta vara med, som de tjejer för ana mänskor. Det är ett viktigt jobb kyllo, ejsedett i vessa fotbol.

Vad fick dig att tänka upp?

– Det är en möjlighet att det vise att man stär bakom det folk, och det att ta vara med på den hel fedrer. Det är många positiva saker.

"Inte varit något problem"

Hur tycker du att svensk idrott hanterar frågor?

– Jag tycker att det är en av mina diskussion om det och att idrotten är den på allsvi. Man pratar mycket om mänskliga tillgångar och atas ina värde, men sen gäller det att genomföra det också. Och det är det det finnas syn under på hur man hanterar det.

Har du som idrottsledare behövt ta ställning i de här frågorna?

– Nä, inte direkt ta ställning. Jag har stått på det, men i min roll som tränare har det inte varit något problem. Jag hörde ju på med ishockey, och då hamnar det om hur bra du är på ishockey, inte vad du har för sexuell läggning.

Av Sebastian Mattsson
sebastian.mattsson@expressen.se

Rekommendera Tweeta Mail Skriv ut

Läs mer om: Nyheter

• Ensamma gåvan till det "okända landslaget"

SENASTE NYTT

Hockey

• Följ Fabundas möte med Lekaarid direkt

• Sälning och Sundin hyllas – med skäljer

• NYTT värsar kom Tennenbaltimen

• Förjesdad vill bli av med utländsk spelare

• Man valar Fabundas – är klar för Stadeffek

• Svenska mästarnas utmärkning "Guldo"

• Karlsson: En smart värvning av Redhawks

• Visa fler • Senaste nyheter

• Tina i hår för du upp till 60% rabatt på mat! Läs mer om det här

• Back on Track – redskyd och muskelträning för alla

Kyle Beach tillbaka i Jönköping
• Lös Mellan Ens blogg

1 / 16

Programledaren Jessica Almenäs.

Fotograf Robert Eklund

PRIDE - vimmel från den stora invigningen

Publicerad 31 juli 2014 12:33

Pride 2014 är igång!

För 17:e året i rad är det Pride-festival i Stockholm. Under onsdagskvällen öppnade Pride Park på Östermalms IP, och tiotusentals besökare strömmade in för att festa mot hatet, träffa vänner och fira öppenheten.

Årets Pride Park är den största någonsin med över 1 000 medverkande på scen och flest antal artister. Kändisarna hittade vi i champagnetältet.

Rekommendera 2
Tweeta 0

ANNONS
GALA ANNONS

Så lätt kan du bli rikare än grannen
Allt om hur du ska gå till väga för att bräcka grannen. "Många blir förvånade."
GALA

EMMAS MODE

Dagens trendkoll med Emma Danielsson

Emma om: Höstens favoritkofta.

MEST LÄST I DAG

Mode LeveGo HÄLSOLIV

- Helena Seger, 43: Jag bara älskar att shoppa
- Bikini för män med hår på bröstet - här är den
- Höstjackor 2014 - här är 15 favoriter just nu
- Smycket som ska göra helvita din höstoutfit...

Har du tillgångar värda mer än 3 miljoner kronor att investera?
Ladda ner "Nio sätt att undvika investeringsmisstag" nu.

VIRVE IVARSSON

Pride angår oss alla

Vi har en bit kvar tills att alla får vara som de vill.

Fler borde ta plats i Pridetåget.

Läs fler krönikor!

GALA
Satsning kan ge nya svenska miljonärer

Av Virve Ivarsson

Skriv enkelt och tryggt

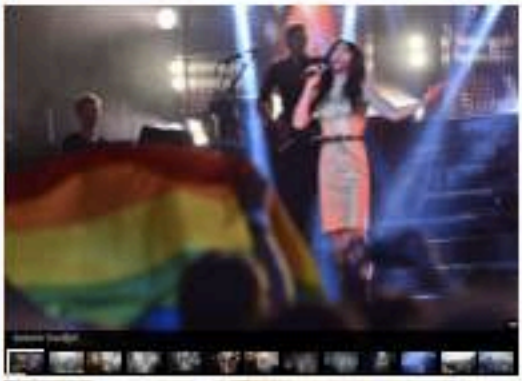

Pride försenat – på grund av jätteköer

Publicerad 30 juli 2013 18:49

Nordens största pridefestival, Stockholm Pride, är i gång på riktigt. Tiotusentals längtande besökare har fyllt Pride park på Östermalms IF.

Till följd av kraftiga köer in på området har kvällens evenemang senarelagts, tidigast klockan 18.45 kommer allt i gång.

— Vi brukar gå varje år, det här är fjortonde året. Man träffar folk och tittar på roliga uppträdanden, säger Marie Munther.

Facebook-rekommendera 0
Tweeta 0

Redan i måndags drog Stockholm Pride i gång i Kulturhuset Stadsteatern, och nu har parkerna till Pride Park öppnat.

Lagom till kvällen hade regnet blåst och fick skönmedia till Pride Park. 18 000 besökare väntas till Pride Park dagligen. Ett av det är dagar för den stora Prideparaden på lördag. Redan i dag var det långa köer in på området, vilket gjort att kvällens evenemang senarelagts, tidigast klockan 18.45 kommer allt i gång en ny Pride-presentering.

Till av besökarna som tagit sig till parken var Molly Vilhelmsson, 3 år och hennes mamma Leonora Vilhelmsson, 37, från Göteborg. De var glada att vara på plats och hålla sig även en kram av Expressens gäng.

— Jag går mycket för Mollies skull. Det är roligt att gå på festar ingar och regnbågsfarm som är barn. [illegible] säger Leonora Vilhelmsson.

Nu börjar Den Nationella Pridens med artister som Kaya, Cornelia Wurel och Ola Salo. Årets pristagare "I get you" är skriven och framförs av Ola Salo, i samarbete med Andreas Kleerup.

Årets tema: Vardag

Kvällens konferencier är Kayo som tjuvar på en show i [illegible] en musikerin vana från [illegible] i dag.

Kayo är dessutom sällskap av artisterna Sebastian Karlsson, Jessica Mattsinger, Jamaica och husband med ledning av Andreas Affeldson Gruber.

Temat för i år är Vardag, att uppmärksamma HBTQ-personers vardag, varje dag hela året, i Sverige och internationellt.

LÄS MER OM
Lövven om paraden: Så mycket gillade
Prideparaden nekad av två parkleriare
Prideparaden 2014 vill deltagarrekord
Stefan Löfven inför les Sarah i skolan
Här vigar Maria Sahlin par på Seven Eleven
En nöjespark för alla
"Det tingen är bussig, men det är jag nöjd!"
Åtessen: Besökt mig till alla i Pridetåget
Maria Sahlin vigar par under Pridefestivalen
Pride – från att uppnå till skolhelena parad

TV
Du vill inte veta vad som lurar i stöv
Magnus i Kanaan: "Jag [illegible]"
MEST SETT I DAG
Polisen tror det det [illegible]
Pitbullig gav dörrvakt vita [illegible]
SENASTE NYTT
Nyheter Sport Nöje
Obama: Insatsen på Sinjarbergen avslutad
Bränslepriserna som är de nya livsmedelspriserna
Man allvarligt kallsinnige i Åhlen – hon rycktes in
Brisk på Lisebergs med ett lätt inbrottsande
Här är tillskrige Tasse Ahlgren till Åtessen
Tillkring handlade för 6000 – via playstation
Hjärtstillestånden minskade livet på 5-åriga tvillingar
+ Visa fler
+ Senaste dygnet

NÖJE
Kendall vill sälsmina servitören för att den följer lagen 18-åringen tar sprittrickset vidare.
SPORT
Stärke säkr Helmer: "Får se vad det blir..."

Bild från 2011 års Prideparad. Med Expressenbussen i bakgrunden.

Foto: Christoffer Hjalmarsson

Här är polisens egen banderoll i årets Pride

Publicerad 26 jun 2014 14:37

"Polisen – för alla".

Så lyder den banderoll som anställda inom polisen kommer att gå under i årets Prideparad i Stockholm.

Det är första gången som svenska polisen samlas under en egen banderoll.

– Att som polisanställd delta i paraden är ett utmärkt sätt att visa att vi inom polisen står för allas självklara lika värde, säger länspolismästare Mats Löfving.

Rekommendera 369 Tweeta 59

Årets Prideparad i Stockholm äger rum den 2 augusti.

Från Mariatorget ska tåget ta sig till slutdestinationen Östermalms IP.

Arrangören uppskattar att närmare 60 000 personer kommer att delta i årets parad och att Stockholms gator kommer att kantas av 600 000 åskådare.

Bland deltagarna syns privatpersoner, politiska partier, företag, föreningar och andra verksamheter.

Samt den svenska polisen, som så många gånger förr.

Men nytt för i år är att polisen kommer att gå i paraden under en egen banderoll – med texten "Polisen – för alla".

Tanken är att samtliga anställda inom polisen ska kunna ställa sig bakom budskapet.

– Att som polisanställd delta i paraden är ett utmärkt sätt att visa att vi inom polisen står för allas självklara lika värde, säger länspolismästare Mats Löfving.

Foto: Polisen

"Hoppas många tar chansen"

Inom polisen finns sedan 14 år tillbaka Gaypolisföreningen.

En förening med drygt 100 medlemmar.

– Som hbtq-person och polisanställd är jag väldigt glad att polisen så tydligt visar sin öppenhet. Vi behöver alla jobba för en öppnare arbetsplats och ökat förtroende bland hbtq-personer, säger Johan Ulmonen, ordförande för Gaypolisföreningen, och fortsätter:

– Jag hoppas många medarbetare tar chansen att delta och får mota allmänhetens kärlek och glädje.

Det är dock inte alla som uppskattar polisen deltagande i Prideparaden.

Så sent som i fjol var det ett flertal personer som protesterade mot polisens deltagande. Bland annat med banderollerna "Har polisen hjälpt till att deportera HBTQ-flyktingar?" och "Queers still not loving the police".

Av Andreas Häggström
andreas.haggstrom@expressen.se

Rekommendera Tweeta Mejla Skriv ut Rätta text- och felaktiga

FÅ SÅLD!
Vi ger bort 500 till alla nya spelare. Registrera dig idag!
av 888poker.com

Hitler kronat Sverige

TV
Du vill inte veta vad som lurar i stöveln...
Magnus i Kalmar: "Jag såg benen sticka upp"
MEST SETT I DAG
Polisen tror det ska bli rutinkontroll
Plötsligt ger domarna vika för vattnet

SENASTE NYTT
Nyheter Sport Nöje
› Obama: Insatsen på Sinjarberget avslutad
› 5-åringarna som är de nya brottsbekämparna
› Man slängde kattunga i älven – hon nyckte in
› Bråk på Liseberg med ett Solal inblandade
› Här är åttaåriga Tecs frågor till Åkesson
› 15-åring handlade för 6000 – via playstation
› Hjälthunden räddade livet på 5-åriga Isabelle
› Visa fler › Senaste dygnet

NÖJE
› Kendall vill stämma servitören för att den följde lagen 18-åringen tar spritbrölet vidare.

SPORT
› Skada stör Hallner: "Får se vad det blir..."

BLOGG
Lär känna några svenskar
› Läs chefredaktör Thomas Mattssons blogg

MEST LÄST I DAG
Nyheter Sport Nöje
1. › Det nya landet - skicka in din egen berättelse
2. › 9-åring handlade för 8000 kr – i Ipadspelet
3. › Reinfeldts kampanj mot de rödgröna
4. › Okänd person bajsar i lägenheter i Malmö stad
5. › Okänd inrikdade tog sig in vid Haga slott

Visste du att sambor inte ärver varandra?
avtal 24
EN MODERN JURISTBYRÅ

Metropol 93,8

Metropol Eftermiddag

METROPOL EFTERMIDDAG MED AMIE OCH JOHAN

Stockholm Pride

LYSSNA (180 MIN)

Dags för Stockholm Pride! Amie och Johan får besök av Teo Strömdahl Östberg från RFSL Ungdom som ska berätta om Pride ung och annat som händer på festivalen i veckan. Vi har även med oss Unga feminister på telefon som ska prata om sin kampanj #påblodigtallvar.

Sändes måndag 28 juli kl 14:00

SE LÅTLISTA

SKRIV UT

P1

Studio Ett

FÖLJ OSS

Pridefestivalen och SD

SD är inte välkommet på Pridefestivalen
(9:35 min)

Pride-cupcakes Foto: Caroline Lagergren/Sveriges Radio

I dag invigs Pridefestivalens område - Pride park - i Stockholm. Ordföranden för alla riksdagspartier, plus Feministiskt initiativ och Piratpartiet är inbjudna till Pridefestivalens partiledardebatt på fredag, men inte Sverigedemokraternas. SD är överhuvudtaget inte välkommet på Pridefestivalen eftersom Stockholm Prides styrelse har beslutat att porta partiet från samtliga plattformar. Hör Sandra Ehne, ordförande för Pride direkt från festivalområdet och Paula Bieler, Sverigedemokraternas jämställdhetspolitiska talesperson.

Publicerat onsdag 30 juli kl 10:00

SKRIV UT

Senaste avsnitt

Studio Ett Torsdag 14 Augusti
kl 16:00 (105 min)

→ Biståndspengarna räcker inte till. Fortsatta konflikter i Sydsudan, Fn:s säkerhetsråd besöker landet. Löfvén kallar till pressträff med Wallström. Torget som försvann - om torget som mötesplats....

DELA

LYSSNA (105 MIN)

LADDA NER (105 MIN, MP3)

Studio Ett
igår kl 16:00 (105 min)

Studio Ett 12 augusti
tis 12 aug kl 16:00 (105 min)

Studio Ett 11 augusti
mån 11 aug kl 16:00 (105 min)

→ Alla avsnitt

Alltid i Studio Ett

Reportage

Regnbågscupcakes på Pridefestivalen

Direkt från Pride-förberedelserna i Stockholm
(1:55 min)

Foto: Caroline Lagergren/Sveriges Radio

Ikväll invigs Pridefestivalen i Stockholm. Arrangörerna räknar med 10 000 besökare under invigningskvällen. Vår reporter Fabian Asserbäck var på plats under förberedelserna och hittade cupcakes i regnbågens färger.

Publicerat onsdag 30 juli kl 17:07

KOMMENTERA

Senaste avsnitt

P3 Nyheter
kl 18:00 (3:00 min)

→ Berättar vad som händer i Sverige och världen och håller extra koll på det som berör unga människor.

LYSSNA (3:00 MIN)

→ Alla avsnitt

Populära ämnen

De Unga och Jobben

IT & Teknik

Kultur & Nöje

Quiz

Fler heta ämnen

Pride-panelen summerar veckan

KLIPP – LÖRDAG 2/8 KL 09:02
LÄNGD 9:56

Vad blev bättre, fick alla vara med och förändrar dagens parad landet till det bättre? Pride-panelen med Ak Fagerlund, BDSM-föreningen Wish, Nadja Karlsson, Stockholm Pride och Pa Wallner, nätverket Stolta föräldrar.

g+1 0 Tweeta 0 Gilla 0

2014

augusti
juli
juni
maj
april
mars
februari
januari

2013

2012

Tidigare | Nästa

TT Nyhetsbyrån

Rekordmånga ministrar i Pride-parad - men Hägglund och Åkesson säger nej

ARTIKEL – TISDAG 29/7 KL 08:51

Bara Göran Hägglund (KD) och Jimmie Åkesson (SD) säger bestämt nej till att delta i årets Prideparad genom Stockholm på lördag, uppger Svenska Dagbladet.

Om Fredrik Reinfeldt (M) ska delta är däremot hemligt, medan alla övriga partiledare för riksdagspartierna säger att de ska göra det, enligt tidningen.

Minst åtta ministrar kommer att gå med i år, vilket är rekord.
- Om någon sagt för 15 år sedan att det i dag närmast förväntades av ministrar och partiledare att gå med i Pride hade ingen trott dem, säger Erik Ullenhag (FP) till Svenska Dagbladet.

MER: Miljöpartiet mest hbtq-vänligt

Fler artiklar

ARTIKEL – I DAG KL 20:17
Kärnkraftsfråga splittrar regeringen

ARTIKEL – I DAG KL 18:04
Lundell spelar mot Alliansen

ARTIKEL – I DAG KL 16:25
Wallström: "Jag bara fokuserar på valseger"

Klipp från Nyheterna

Alla | Inrikes | Utrikes | Ekonomi | Nyhetssändningar | Val 2014 | Nyheterna granskar: Stöd till barn med särskilda behov | Syrien | Kalla Fakta: Stora Enso och barnarbete i Pakistan | Kungahuset | Almedalen 2014 | Ukraina och MH17-katastrofen | Krisen i Gaza | TV4Nyheterna granskar: Svenska järnvägen

I dag drog Stockholm Pride igång

KLIPP – MÅNDAG 28/7 KL 13:51
LÄNGD 17:25

På måndagen inleddes årets Stockholm Pride. TV4Nyheterna begav sig till Kulturhuset i Stockholm för att snacka med festivalgeneralen och ta pulsen på stan.

g+1 0 | Tweeta 1 | Gilla 0

Toppnyheter | Tipsa | Senaste | Avsnitt | Artiklar | Klipp

Klipp från Nyhetsmorgon

Alla | Trädgård | Mode | Musik | Mat | Dryck | Hälsa | Relationer | Livemusik | Guldkorn | Träning | Triss | Mitt kök | Djur | Städtips | Fråga doktorn | Film | Barn | Skönhet | Ekonomi | Val 2014 | Nyheter

Idag inleds Prideveckan med fokus på transpersoner

KLIPP – MÅNDAG 28/7 KL 08:48
LÄNGD 5:58

Ordförande för Stockholm Pride, Sandra Ehne och Frank Berglund som är ledarmot för RFSU Ungdom gästar Nyhetsmorgon och talar om varför Pride är viktigt för samhället.

g+1 0 | Tweeta 0 | Gilla 0

Prideveckan är igång

29 juli

Idag startar årets upplaga av Stockholms pridefestival.

Festivalen riktar sig framförallt till HBTQ-personer. Årets tema är vardag för att uppmärksamma hur HBTQ-personer upplever just vardagen när det inte är pridevecka. På lördag sker den traditionella paraden från Södermalm till Östermalm.

Facebook

Twitter (2)

E-post

Skriv ut

ABC abc@svt.se

Publicerad: 28 juli 2014 - 08:36
Uppdaterad: 29 juli 2014 - 14:28

AL PRIDE DI STOCCOLMA HO VISTO COME SARÀ IL NOSTRO FUTURO (SPERIAMO) - [FOTO]

MI PIACE 139 Tweet 7 g+1 4 Pin it

Sono andata al Pride di Stoccolma. Non ero mai stata, prima, a un Pride fuori dall'Italia, e questo è il più grande del Nord Europa. Per darvi un'idea dei numeri, attira ogni anno **mezzo milione di persone nella capitale svedese,** con 60.000 partecipanti nella parata vera e propria.

Stoccolma era come sempre incantevole e rilassante. Sarà che era la settimana del Pride e c'era aria di festa, ma ho visto ovunque coppie gay e lesbiche romantiche e innamorate. I monumenti avevano tutti la loro brava bandiera arcobaleno e le vetrine dei negozi -ma proprio di ogni negozio dalla più piccola cartoleria alle grandi catene come

Trova la casa giusta per te!
casa.it
Più di 700.000 Annunci Immobiliari di Vendita e Affitto
CERCA SUBITO
N1 IN ITALIA

PIU' LETTI

Julian Serrano e il twerking più sexy dell'estate 2014 – VIDEO

MI PIACE 25

Il nuovo Ken umano Celso Santebañes, 50.000 dollari di chirurgia plastica per diventare un bambolotto – FOTO

MI PIACE 97

Quale cattiva ragazza del cinema sei? TEST!

MI PIACE 54

Trova la casa giusta per te!
casa.it
Più di 700.000 Annunci Immobiliari di Vendita e Affitto
CERCA SUBITO
N1 IN ITALIA

AFTONBLADET

1 2 3
Textstorlek:

Statsministern deltar i Pride – aldrig hänt tidigare

Statsminister Fredrik Reinfeldt (M) har gått i Pridetåget.
Det är första gången som en sittande svensk statsminister gör det.
– Det här är oerhört viktigt och en symbol för den utveckling som vi har sett i hbtq-frågor de senaste åren. Det har skett stora positiva förändringar när det gäller att alla ska få leva öppet med vem som helst, säger han till Aftonbladet.

I år är Pridetåget i Stockholm större än någonsin.

153 ekipage har anmält sig och över 60 000 människor går i Pridetåget.

En av dem är statsminister Fredrik Reinfeldt. Hans deltagande är historiskt – aldrig tidigare har en svensk sittande statsminister gått med i tåget.

Aftonbladet når Fredrik Reinfeldt när han står i starten på Hornsgatan och väntar på att Moderaternas ekipage ska börja rulla. Med honom går bland andra finansminister Anders Borg, justitieminister Beatrice Ask, migrationsminister Tobias Billström och Anna Kinberg Batra, Moderaternas gruppledare i riksdagen.

– Det har börjat röra på sig. Det här är en fantastisk folkfest och jag hoppas få träffa många trevliga människor, säger han.

Över 600 000 personer står i publiken och deltar i folkfesten.

"Möjligen ett steg till"

Fredrik Reinfeldt ser sitt deltagande i paraden som en symbol för den ökade öppenheten i Sverige.

– Det är viktigt i en tid när vi ser hur hbtq-rörelsen trängs runtom i Europa och i världen av mer homofoba politiker som vänder sig mot dem. Då är det viktigt att jag personligen, men också hela detta Pridetåg, står som en symbol för en större öppenhet och också symboliserar över 20–25 år av ökad öppenhet här i Sverige, säger han.

Varför dröjde det tills nu?

– Som jag ser det har det varit en utveckling över lång tid. Jag var ju själv invigningstalare på Pride för 11 år sedan, 2003. Vi har fått hbt-statsråd i en svensk regering, vi har möjliggjort äktenskap 2009. Det har hela tiden varit en gradvis utveckling, och låt oss säga att då är det här möjligen ett steg till.

Vad tror du det här gör för valresultatet?

– Haha, det vet jag inte. I dag är det folkfest.

Eric Emanuelsson
Ulrica Andersson

1 / 222
Enter and exit fullscreen

annons

Utskriftsdatum: 2014-08-12
Publicerad: 2014-08-02
Webbadress: http://www.aftonbladet.se/nyheter/article19306022.ab

Tipsa oss!
MMS & SMS: 71000
Mejla: **tipsa@aftonbladet.se**
Ring: 08 - 411 11 11

© Aftonbladet

Toppolitiker i leden på Stockholm Pride

Publicerad för 10 dagar sedan. Uppdaterad för 9 dagar sedan

Statsminister Fredrik Reinfeldt och infrastrukturminister Catharina Elmsäter-Svärd deltar i Stockholm Pride.
Bild: EPA/ANNIKA AF KLERCKER SWEDEN OUT

I Stockholm har årets Pride-tåg lockat rekordmånga deltagare och åskådare. Enligt arrangörerna deltog omkring 60 000 personer i Pride-paraden och flera hundra tusen tittade på.

Många toppolitiker fanns med i leden och för första gången deltog också Sveriges statsminister Fredrik Reinfeldt i paraden.

Också i år fanns hot mot marschen, både mot deltagande politiker och idrottsmän. Idrottsföreningen AIK marscherade trots protester från egna led.

Med var också Kiruna Ishockeyförening med ordförande Johan Köhler.

- Traditionellt är bög och fjolla skällsord i vår idrott. Du ska ha hög smärttröskel och du ska vara man om du spelar. Många hbtq-vänner vill inte spela ishockey så vi tappar talanger när de väljer andra idrottsgrenar, säger Köhler.

Dramatiken bortblåst

När det är valår i Sverige är alla viktiga också de sexuella minoriteterna, det är nästan som om partierna tävlar om vem som är bäst i hbtq-frågor.

Helt tydligt är Finland åtskilliga år efter sitt västra grannland. Här är dramatiken helt bortblåst från frågorna kring sexuella minoriteter.

- De har varit dramatiska historiskt sett och går du tillbaka 10-15 år så har de varit väldigt splittrande även inom partierna. Många av de hbtq-reformer som har gjorts i Sverige, som till exempel lagen om könsneutrala äktenskap var väldigt dramatiska frågor när de röstades igenom i riksdagen. Det intressanta i efterhand är att när lagarna väl genomförts står alla bakom dem, säger integrationsminister Erik Ullenhag.

Bilder från paraden.

Publicerad 02.08.2014 - 22:24. Uppdaterad 03.08.2014 - 12:08

Bengt Östling
NORDENKORRESPONDENT - STOCKHOLM

Yle-korrespondent bosatt i Stockholm. Bevakar de nordiska länderna och deras samarbete för radio, tv och webb. Finns också på twitter: