

FOLKBLIBLIOTEK
2008

KULTUREN I

SIFFROR 2009:2

Public Libraries 2008
Folkbibliotek 2008
Swedish Arts Council /



Ansvarig utgivare: Statens kulturråd
Förfrågningar: Cecilia Ranemo, tel. 08 519 264 32
Printed in Sweden by Taberg Media Group, 2009
ISSN 1403-0276
ISBN 978-91-85259-65-6
© Statens kulturråd 2009

Statens kulturråd, Box 27215, 102 53 Stockholm Besök: Borgvägen 1-5
Tel: 08 519 264 00 Fax: 08 519 264 99 E-post: kulturradet@kulturradet.se
Webbplats: www.kulturradet.se

KULTURRÅDET

INNEHÅLL

1. SAMMANFATTNING	5
2. SUMMARY	6
3. INLEDNING	7
Insamling, bearbetning och rapport.....	7
Presentation.....	7
4. KOMMUNALA FOLKBIBLIOTEK	8
4.1. De kommunala folkbibliotekens organisation.....	8
Huvudbibliotek och filialbibliotek	8
Integrering med skolbibliotek	8
Bokbussar	9
Övriga utlåningsställen.....	9
4.2 Biblioteksplan	9
4.3 Personal.....	10
Antal anställda.....	10
Årsverken	11
4.4 Ekonomi.....	12
Driftskostnader	12
Investeringsutgifter	14
Intäkter	14
4.5 Bestånd.....	14
Bokbestånd.....	15
Tidnings- och tidskriftsbestånd	16
AV-mediebestånd.....	17
Nyförvärv	17
4.6 Nättjänster och datorer	19
4.7 Utlån.....	19
Utlåning av böcker, tidningar och tidskrifter	19
Utlån av AV-medier	20
Fjärrlån	22
4.8 Öppethållande	23
Öppettider.....	23
4.9 Låntagarna	23
4.10 Besök	23
4.11 Aktiviteter på biblioteken.....	25
4.12 Övriga bibliotek	28
Svensk-engelsk ordlista / Swedish-English glossary	31

BILAGA 1. TABELLER PÅ LÄNSNIVÅ OCH NYCKELTAL PÅ KOMMUNNIVÅ

BILAGA 2. OM STATISTIKEN

BILAGA 3. FRÅGEFORMULÄR TILL KOMMUNBIBLIOTEK

BILAGA 4. INSTRUKTION OCH DEFINITIONER TILL FRÅGEFORMULÄRET

På www.kulturradet.se:

BILAGA 5. TABELLER PÅ KOMMUNNIVÅ

BILAGA 6. KVALITETSDEKLARATION

1. SAMMANFATTNING

De kommunala folkbibliotekens uppgift är att främja och stimulera till läsning, utbildning och kultur. Under 2008 gjordes detta genom att folkbiblioteken tillhandahöll 43 miljoner medier, erbjöd tillgång till databaser samt anordnade publika aktiviteter. Hälften av de bokutlån som gjordes var barn- och ungdomslitteratur och sju av tio publika aktivitetstillfällen som anordnades var riktade till barn och ungdom. Nytt i årets statistik är utlåningen av e-musik där närmare en halv miljon utlån noterades vid biblioteken.

Det fanns sammanlagt 2 097 utlåningsställen 2008 i form av huvudbibliotek, filialer, bokbussar samt övriga utlåningsställen. Arbetet genomfördes av 5 795 anställda vilket är en minskning med två procent sedan 2007. En femtedel av samtliga årsverken som utfördes berörde barn- och ungdomsverksamheten. Drygt åtta av tio anställda var kvinnor. Den totala driftkostnaden per invånare i Sverige var 387 kronor, av vilka tolv procent gick till inköp av medier. Det fanns 4,3 böcker och AV-medier per invånare vid folkbiblioteken. Antalet aktiva låntagare var drygt 2,7 miljoner, vilka lånade närmare 70 miljoner medier, varav 58 miljoner var böcker.

Beståndet vid folkbiblioteken uppgick till närmare 40 miljoner böcker och drygt 3 miljoner AV-medier. Ungefär två tredjedelar var vuxenböcker, en tredjedel barnböcker och resterande tre procent var referenslitteratur. Därtill fanns 8 400 tidningsprenumerationer och närmare 79 000 tidskriftsprenumerationer. Detta är en minskning sedan 2007. Mer än åtta av tio tidningar och nio av tio tidskrifter var skrivna på svenska. Andelen nyförvärvade böcker var fem procent av bokbeståndet och andelen nyförvärvade AV-medier var elva procent av AV-beståndet.

Fyra av tio biblioteksenheter var integrerade med skolbibliotek 2008. Detta motsvarade att drygt var tionde skola hade tillgång till ett skolbibliotek på detta sätt. Enligt bibliotekslagen ska varje kommun sedan 2005 anta en plan för sin biblioteksverksamhet. Nästan sex av tio kommuner, 59 procent, hade 2008 en fastställd biblioteksplan och detta är en ökning sedan förra året.

Totalt gjordes närmare 68 miljoner besök på folkbiblioteken under 2008. Vissa av dessa besök föranleddes av de publika aktiviteter som samtliga folkbibliotek anordnar. Det förekom närmare 86 000 olika publika aktivitetstillfällen inom ramen för bibliotekens verksamhet. Det är känt att detta är en underskattning av det faktiska antalet. Sju av tio aktivitetstillfällen riktade sig primärt till barn och ungdomar. Aktiviteterna bestod främst av olika språkstimulerande åtgärder riktade till barn.

Sammanfattningsvis kan konstateras att antal filialer och övriga utlåningsställen samt antal personal har minskat, sett över en längre tidsperiod. Det har också blivit vanligare att skolbiblioteken och folkbiblioteken delar resurser genom integrering. Resursminskningen är liten mellan åren, men sett över en längre tidsperiod kan det betraktas som en nedåtgående trend.

2. SUMMARY

The task of municipal libraries is to promote and stimulate interest in reading, education and culture. During 2008, this was done by municipal libraries lending 43 million media items, offering access to databases and arranging public activities. Half of the book loans were of children's and young people's literature and seven out of ten public activities arranged were aimed at children and young people. A new feature of this year's statistics is loans of downloaded and streamed music and almost half a million loans were noted at libraries.

There were a total of 2097 lending facilities in 2008 in the form of main libraries, branch libraries, mobile libraries and other lending facilities. This work was performed by 5795 employees, a reduction of two per cent on 2007. One fifth of all FTEs concerned activities for children and young people. Just over eight out of ten employees were women. The total operating cost per resident of Sweden was SEK 387, of which twelve per cent was spent on purchasing media. There were 4.3 books and AV media items per resident at municipal libraries. There were just over 2.7 million active borrowers who borrowed almost 70 million media items, of which 58 million were books.

Public library stocks accounted for almost 40 million books and just over 3 million AV media items. Roughly two thirds were adult books, a third children's books and the remaining three per cent was reference literature. There were also 8400 newspaper subscriptions and almost 79,000 periodical subscriptions. This is a reduction on 2007. More than eight out of ten newspapers and nine out of ten periodicals were written in Swedish. The proportion of newly-acquired books was five per cent of book stocks and the proportion of newly-acquired AV media items was eleven per cent of AV stocks.

Four out of ten library units were integrated with school libraries in 2008. This meant that just over one in ten schools had access to a school library in this way. Under the Swedish Libraries Act, every municipality has had to draw up a plan for its library activities since 2005. Almost six out of ten municipalities, 59%, had a library plan in 2008. This was an increase on the previous year.

A total of almost 68 million visits were made to municipal libraries in 2008. Some of these visits were as a result of the public activities arranged by all public libraries. There were almost 86,000 different public activities within the framework of the libraries' activities. It is known that this is an underestimate of the actual number. Seven out of ten activities were aimed primarily at children and young people. The activities consisted mainly of various language stimulation measures aimed at children.

In summary, it can be said that the number of branches and other lending facilities and the number of staff have fallen over an extended period of time. It has also become commoner for school libraries and municipal libraries to share resources via integration. The fall in resources is small from year to year. However, over an extended period of time, it can be regarded as a downward trend.

3. INLEDNING

Riksdagens mål med den nationella kulturpolitiken, där biblioteksväsendet ingår som en viktig del, är bland annat att värna om yttrandefriheten. Mer specificerat är det kulturpolitiska målet att göra kulturupplevelser tillgängliga för alla samt att bevara och bruka kulturarvet. Därutöver ska även kulturpolitiken främja konstnärlig mångfald, förnyelse och kvalitet, bildningsväsendet samt internationellt kulturutbyte. Den nya informationstekniken ska också göras tillgänglig för så många som möjligt och säkras för fritt meningsutbyte.

Folkbiblioteken bidrar till att uppfylla kulturpolitikens mål genom att främja och stimulera till läsning, utbildning och kulturupplevelse. Enligt bibliotekslagen (1996:1261) ska det finnas ett folkbibliotek i varje kommun med fri tillgång till litteratur och information.

Den nationella kulturpolitiken (bibliotekspolitik) verkar för att utbudet av och tillgången till biblioteksservice, litteratur och kulturtidskrifter förbättras samt att intresset för läsning och informationssökning ökar. Föreliggande rapport utgör ett viktigt underlag för att bedöma utvecklingen på biblioteksområdet.

Folkbiblioteksstatistiken ingår i Sveriges officiella statistik och Statens kulturråd är statistikansvarig myndighet. Delar av det statistiska grundmaterialet finns tillgängligt i Sveriges statistiska databaser på Statistiska centralbyråns webbplats, www.scb.se.

I statistikuppdraget ingår också att föra uppgifter om sjukhusbiblioteken. I årets undersökning tillfrågades dock inga sjukhusbibliotek. Det har bedömts att årlig statistik inom detta område inte har någon större efterfrågan samtidigt som det pågår diskussioner om vilka delar av sjukhusbibliotekens bestånd, skönlitteratur och facklitteratur, som ska ingå i statistiken. Det har påbörjats en översyn av statistiken inom hela biblioteksområdet där även sjukhusbiblioteksstatistiken är uppe för diskussion.

Insamling, bearbetning och rapport

Folkbiblioteksstatistiken i dess nuvarande form har producerats sedan 1976. Materialet som ligger till grund för årets rapport har samlats in av Kulturrådet via en webbenkät. Samtliga kommunala bibliotek har tillfrågats. Munkfors folkbibliotek har inte kunnat lämna några uppgifter alls för 2008, varför de ingår i sammanställningen med samtliga 2007 års värden.

Kulturrådet har sammanställt resultaten och rapporten som innehåller tabeller över insamlade uppgifter på såväl riks- som länsnivå. Ett urval av uppgifterna finns även redovisade på kommunnivå.

Presentation

Förutom denna publikation återfinns också andra tabeller med resultaten uppdelade per kommun på Kulturrådets webbplats, www.kulturradet.se, totalt cirka 150 sidor om de skrivs ut i A4-format.

4. KOMMUNALA FOLKBIBLIOTEK

I detta kapitel redovisas undersökningens huvudsakliga resultat. Inledningsvis beskrivs folkbibliotekens organisation, personal, ekonomi, bestånd, utlåning, öppethållande och besöksfrekvens. Där så är möjligt, särredovisas i delkapitlen de satsningar som gjorts under året på bibliotekens barn- och ungdomsverksamhet samt eventuella regionala skillnader.

Förutom de uppgifter som redovisas i detta sammanfattande kapitel 4 finns uppgifter på läns- och kommunnivå samt nyckeltal att tillgå i bilaga 1 i denna rapport samt i bilaga 5 som endast redovisas på Kulturrådets hemsida www.kulturradet.se.

4.1. De kommunala folkbibliotekens organisation

Den kommunala biblioteksverksamheten bedrivs vid kommunala huvudbibliotek, filialbibliotek samt på bokbussar och övriga utlåningsställen. Med filialbibliotek avses en fast fristående avdelning med ett till största delen fast mediebestånd, fast anställd personal och regelbundna öppettider. Till bokbussar räknas uteslutande bokbussar vars främsta funktion är utlåning inne i fordonets biblioteksutrymme, det vill säga som bokbuss räknas inte transportfordon, som till exempel "bokbilar" eller liknande. Övriga utlåningsställen omfattar bland annat bokstationer och utlåningsställen vid sjukhem.

Huvudbibliotek och filialbibliotek

Enligt bibliotekslagen ska varje kommun ha ett kommunalt folkbibliotek och 2008 fanns ett huvudbibliotek i landets samtliga 290 kommuner. Dessutom fanns totalt 996 biblioteksfilialer, vilket är en minskning med fem filialer sedan 2007. Totalt sett finns filialbibliotek till folkbiblioteken i 83 procent av landets kommuner. Av diagram 1 framgår att antalet filialer har minskat med 31 procent sedan 1990.

Integrering med skolbibliotek

Samtidigt som antalet filialer minskat sedan början av 1990-talet har integrationen av filialer med skolbibliotek ökat. Hälften av landets folkbiblioteksfilialer var 2008 integrerade med ett skolbibliotek, totalt 499 av 996 (se diagram 1). I 28 procent av de kommuner som har filialbibliotek, var samtliga filialer integrerade med skolbibliotek, vilket kan jämföras med 22 procent 2007.

Av landets 290 huvudbibliotek var 49 integrerade med ett skolbibliotek. I 28 kommuner var både huvudbiblioteket samt alla eventuella filialer, det vill säga all folkbiblioteksverksamhet inom kommunen, integrerade med skolbibliotek.

Sammanlagt var 548 huvudbibliotek och filialer, 43 procent, av de totalt 1 286, integrerade med skolbibliotek 2008.

Diagram 1: Antal biblioteksfilialer 1990–2008.

Figure 1: Number of branch libraries, 1990–2008.

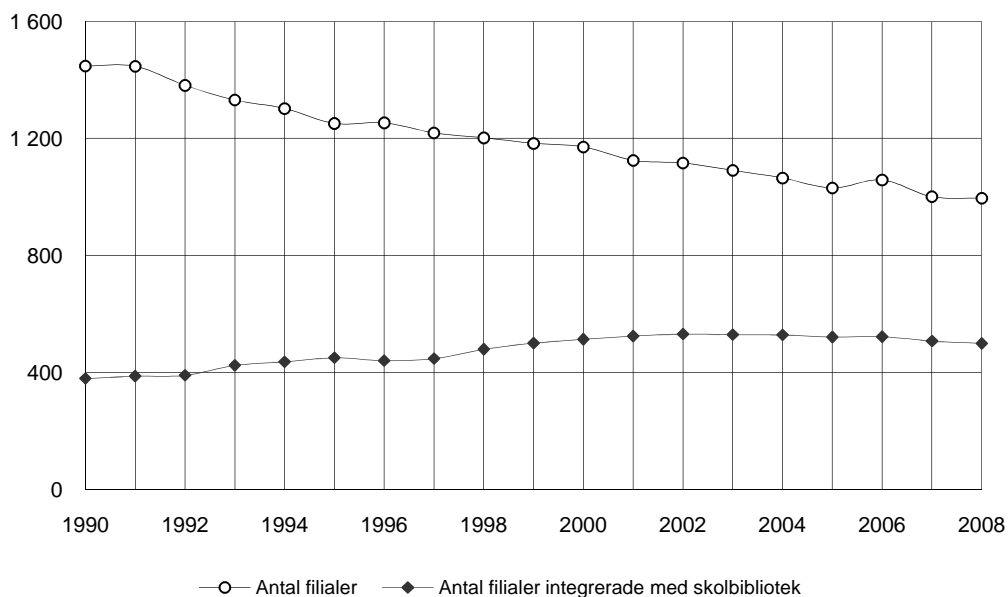

Bokbussar

Förutom de 1 286 biblioteksenheterna fanns det även tillgång till bokbuss i 92 av landets kommuner 2008. Totalt sett uppger folkbiblioteken i 83 kommuner att de har bokbuss som de själva administrerar och folkbiblioteken i 16 kommuner svarar att de har tillgång till en bokbuss som en annan kommun administrerar.

Bokbussarna stannade vid totalt 7 248 olika bokbuss hållplatser. Det motsvarar i medeltal 79 ordinarie bokbussstopp per kommun som har tillgång till bokbuss.

Övriga utlåningsställen

Folkbiblioteken tillhandahåller också medier till övriga utlåningsställen, till exempel bokstationer och utlåningsställen vid sjukhem. Antalet övriga utlåningsställen som administrerades av folkbiblioteken uppgick 2008 till 712 stycken. Således fanns det sammanlagt 2 097 utlåningsställen 2008 – huvudbibliotek, filialer, bokbussar och övriga utlåningsställen.

4.2 Biblioteksplan

Enligt bibliotekslagen ska varje kommun sedan den 1 januari 2005 anta en plan för sin biblioteksverksamhet. Närmare 59 procent, 171 av de 290 kommunerna, redovisade vid årets mätning att de har en fastställd biblioteksplan, varav några kommuner uppger att planen slutgiltigt skulle fastställas under början av 2009. År 2007 hade 44 procent av kommunerna en fastställd plan. Det har således skett en ökning sedan föregående mätning. Umeå kommun var först ut och fastställde sin biblioteksplan redan 2001. De flesta av planerna har fastställts av kommunfullmäktige/kommunstyrelsen, kultur- och fritidsnämnden eller barn- och utbildningsnämnden i respektive kommun. Uppsala län är det enda län där samtliga kommuner har en fastställd biblioteksplan.

Diagram 2: Procentuell andel av kommunerna i respektive län som har en biblioteksplan som är fastställd i politisk nämnd/styrelse.

Figure 2: Percentage of municipalities in each county who have a library plan adopted by a political board/committee.

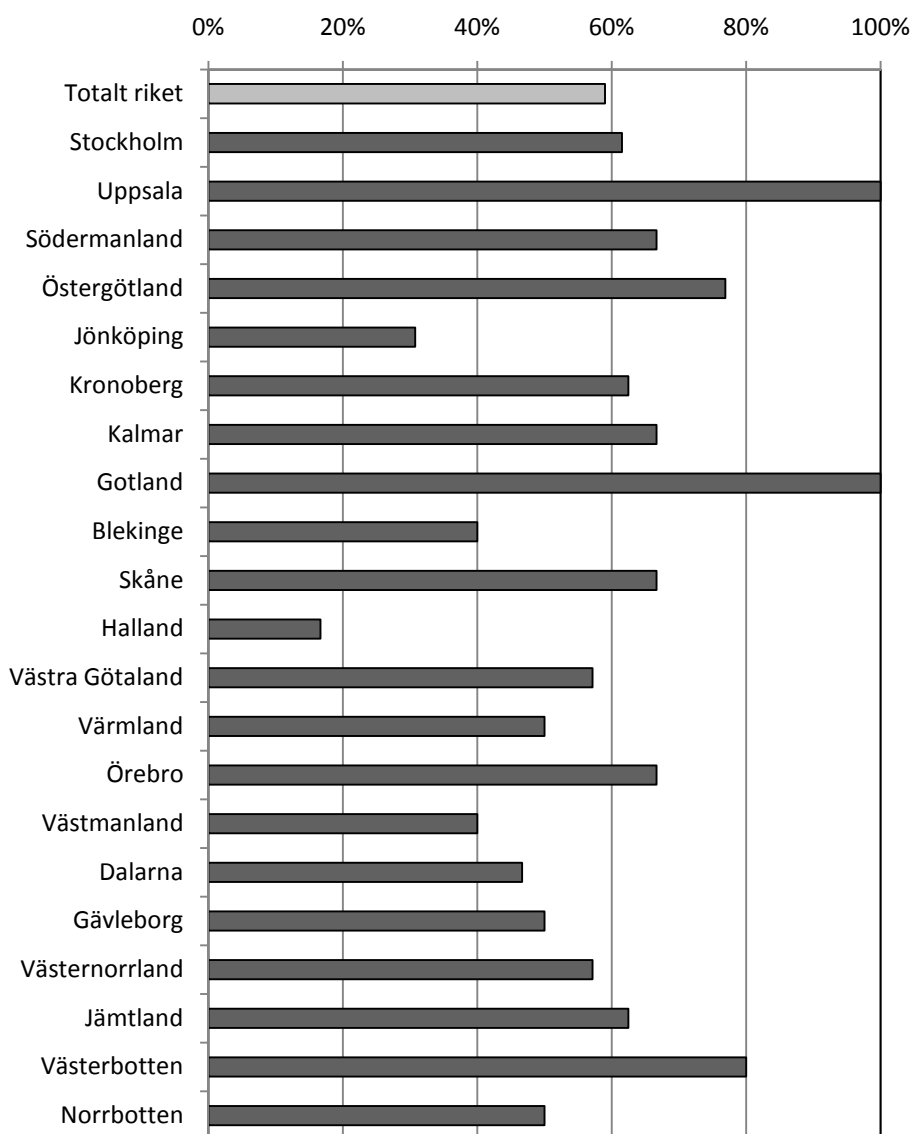

4.3 Personal

I statistiken är bibliotekspersonalen uppdelad på bibliotekarier, som har biblioteksutbildning eller motsvarande, och övrig personal. Till övrig personal räknas bland annat kanslist, biblioteksassistenter, filialföreståndare och bokuppsättare, fritidspedagoger, vaktmästare samt chaufförer. Städpersonal medräknas inte i personalredovisningen. Helt tjänstlediga, långtidssjukskrivna eller motsvarande inkluderas inte heller, men däremot vikarier för dessa.

Antal anställda

Den 1 mars 2008 var 5 795 personer anställda vid folkbiblioteken. Av dessa var 2 955 bibliotekarier och 2 840 övrig personal. Det motsvarar i medeltal 4,5 anställda per

biblioteksenhet (huvudbibliotek eller filialbibliotek). Drygt hälften av personalen vid folkbiblioteken var således utbildade bibliotekarier. Totalt sett är 84 procent av alla anställda kvinnor.

Årsverken

Totalt utfördes 4 799 årsverken vid biblioteken under 2008. I genomsnitt arbetar således varje anställd person 83 procent av en heltidstjänst. I diagram 3 presenteras antalet utförda årsverken vid de kommunala folkbiblioteken mellan 1980 och 2008.

Diagram 3: Antal utförda årsverken 1980–2008.

Figure 3: Number of FTEs, 1980–2008.

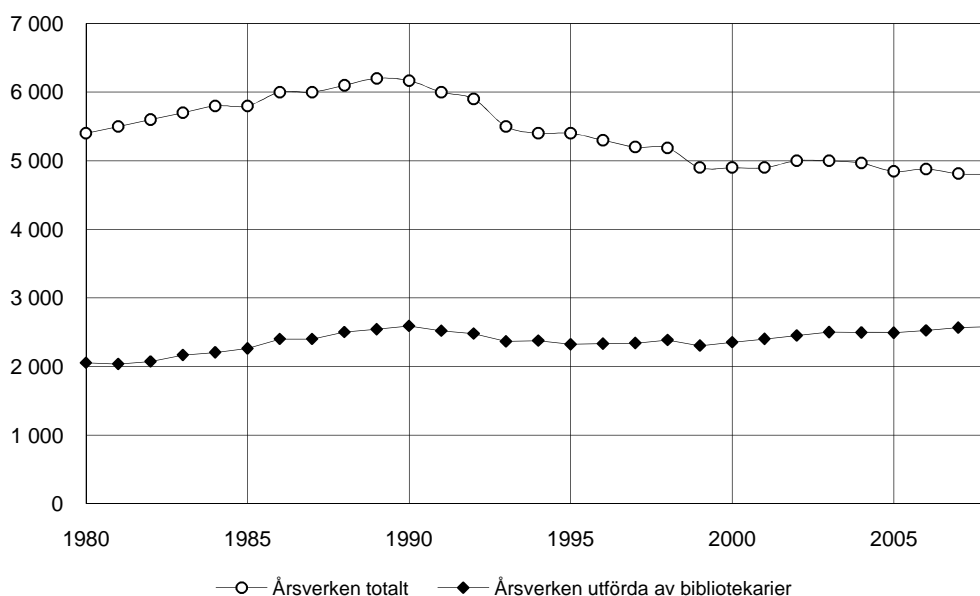

Olika kommuner satsar olika mycket på sina biblioteksverksamheter. Ett uttryck för detta är antal utförda årsverken vid folkbiblioteken per 1 000 kommuninnevånare. Variationen kommunerna emellan är stor, allt från 0,2 årsverken per 1 000 invånare i Ekerö och Österåker till drygt 1,0 i kommunerna Dorotea, Arvidsjaur, Sorsele och Övertorneå. Kommunresultat finns också tillgängliga i datafiler på www.kulturradet.se.

Kommunerna i Västerbottens län och Gotland har i medeltal flest årsverken per tusen invånare och kommunerna i Stockholms, Jönköpings och Uppsala län har lägst andel årsarbetare på biblioteken jämfört med antalet invånare.

En femtedel (20 procent) av samtliga årsverken som utfördes vid folkbiblioteken 2008 berörde barn- och ungdomsverksamheten vid biblioteken. Totalt användes 975 årsverken till barn- och ungdomsverksamheten 2008 vilket motsvarar 0,8 årsverken per 1 000 barn i åldern 0-14 år (diagram 4). Motsvarande värde 2007 var 0,7.

Diagram 4: Antal årsverken i barn- och ungdomsverksamhet per 1 000 invånare i åldern 0–14 år 2008.

Figure 4: Number of FTEs in children's and young people's activities per 1000 residents aged 0–14 in 2008.

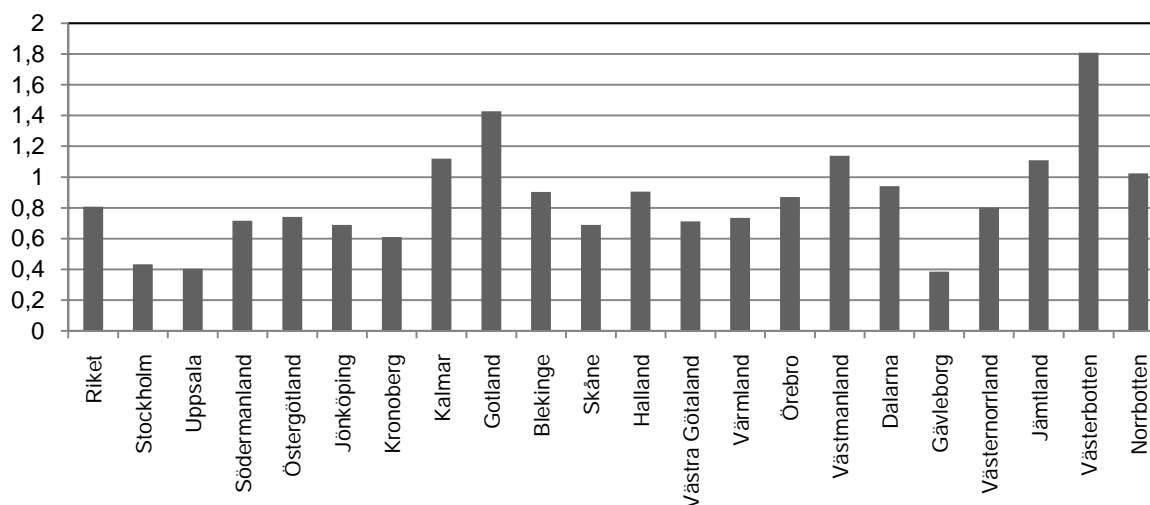

4.4 Ekonomi

Driftskostnader

Under 2008 uppgick driftskostnaderna för folkbiblioteken till 3,6 miljarder kronor. Den totala driftskostnaden per invånare i Sverige var 387, kronor vilket kan jämföras med 382 kronor 2007.

Uppgifterna om driftskostnader enligt bokslut avser bruttokostnader för biblioteksverksamhet inklusive program och utställningar. I driftskostnaderna ingår:

- *mediekostnader*, som avser samtliga kostnader för böcker, tidningar, tidskrifter, AV-medier, databaser, licenser med mera, kostnaderna för bibliotekssystem inkluderas dock inte;
- *personalkostnader*, som avser samtliga kostnader för bibliotekarier och övrig personal, pensioner medräknas dock inte;
- *lokalkostnader*, som avser samtliga kostnader för hyra, städning och liknande.

Drygt hälften av driftskostnaderna gick 2008 till utgifter för personal (54 procent) och en femtedel till utgifter för lokaler (22 procent). Drygt en tiondel (12 procent) av folkbibliotekens samlade driftskostnader gick till inköp av medier. Fördelningen mellan olika kostnadslag är i stort sett oförändrad jämfört med 2007 och tidigare år. Andelen personalkostnader har ökat sedan omkring 1995 då den hade sitt minimum sedan 1980.

Diagram 5: Driftskostnader efter kostnadsslag 1980–2008. Procent av totala kostnader.

Figure 5: Operating costs by cost type, 1980-2008. Percentage of total costs.

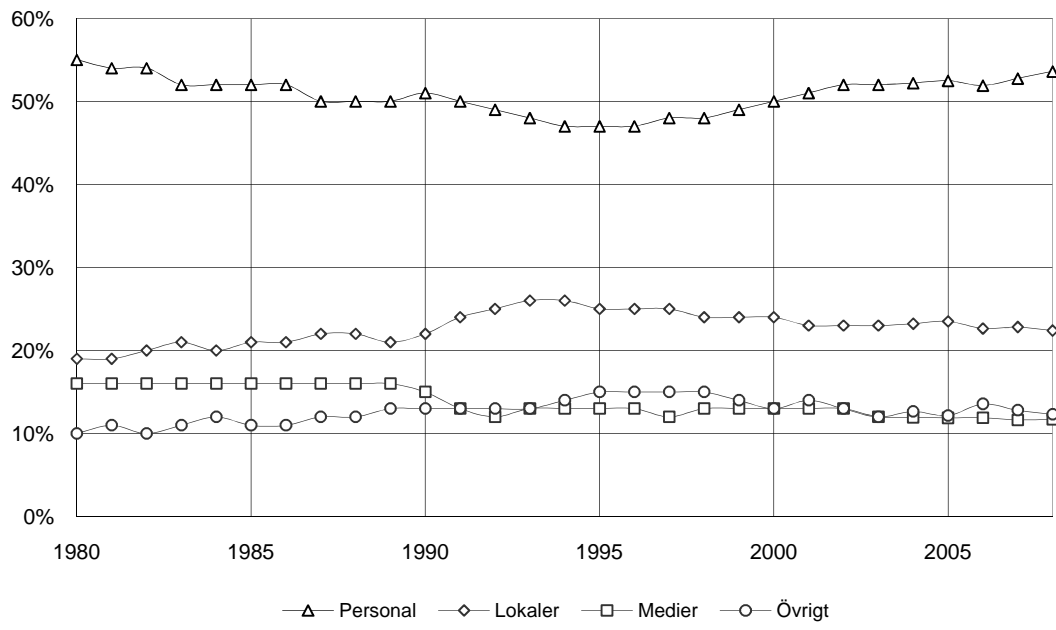

Samtidigt som det totala antalet årsverken har minskat sedan 1980, har driftskostnaden för biblioteksverksamheten under samma period ökat med 40 procent, räknat i fasta priser. Det är framför allt kostnaderna för personal och lokaler som fått driftskostnaderna att öka under perioden.

Diagram 6: Driftskostnadernas utveckling i fasta priser 1980–2008. Index 100 = 1980.

Figure 6: Operating costs, change in fixed prices, 1980–2008. Index 100 = 1980.

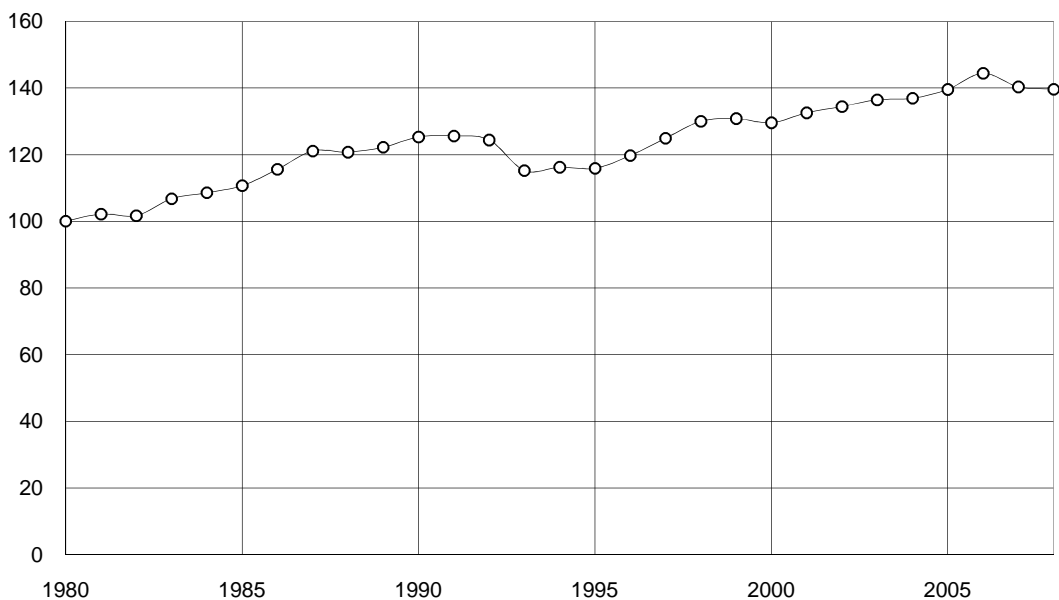

Investeringsutgifter

Investeringsutgifterna uppgick under 2008 till närmare 107 miljoner kronor, vilket är en ökning sedan 2007 med 17 miljoner. Ökningen kan till stor del förklaras av att några kommuner valt att bygga nya bibliotek och köpa nya bokbussar.

De totala utgifterna för bibliotekens verksamhet i landet var således närmare 3,7 miljarder kronor 2008.

Intäkter

De kommunala folkbibliotekens intäkter, utom anslag och bidrag, uppgick 2008 till närmare 122 miljoner kronor, vilket är en minskning från 2007 då intäkterna var 128 miljoner. Skillnaden kan dock till viss del förklaras av att två kommuner inte lämnat årets uppgift om intäkt. Intäkterna består bland annat av försenings- och reservationsavgifter samt uthyrningsintäkter.

Intäkterna skiljer sig åt mellan olika regioner. Folkbiblioteken i Västra Götalands län har nästan dubbelt så höga intäkter per invånare som de i Stockholms län. Skillnader i intäkter beror till exempel på att man i vissa kommuner säljer så kallade profilprodukter på biblioteken samt att olika kommuner har olika policy för förseningsavgifter.

4.5 Bestånd

De kommunala folkbibliotekens mediebestånd består av såväl böcker som AV-medier. Bokbeståndet består av vuxen- och barnböcker, samt referenslitteratur. I AV-medier ingår bland annat musikfonogram, ljudböcker, talböcker och video/DVD.

Beräkning av antalet enheter baseras på den fysiska formen (förvaringsformen). Varje separat volym eller motsvarande räknas som en enhet. Även inbundna kartor, avslutade tidskriftsårgångar i kapsel och häften sammanförda till en volym räknas som en enhet.

Nytt för 2008 års mätning var att indelningen av AV-bestånd utökats med fler kategorier. Således efterfrågades för första gången kategorin e-musik (egna licenser) bland beståndsuppgifterna. E-kategorier specificerades på uppmaning av ett flertal bibliotek som har egna lokala bestånd av e-baserade enheter, exempelvis i mediajukeboxar, som de upplevt att de inte kunnat redovisa rättvisande under rubrikerna bestånd och utlåning i tidigare enkäter. Eftersom det inte var föraviserat att nya kategorier tillförts kunde inte samtliga bibliotek lämna uppgifter om dessa kategorier för 2008 som därför ska betraktas som ett provår för dessa uppgifter.

Det kan dock konstateras att det förekommer en omfattande användning av e-media vid folkbiblioteken, vilken kanske inte alltid har fångats upp av föregående mätsätt. Sammanfattningsvis kan konstateras att de totala uppgifterna om AV-bestånd och utlåning överensstämmer väl med föregående års, förutsatt att den nya kategorin e-musik inte medtas i beräkningarna.

Mediebeståndet 2007 uppgick till närmare 43 miljoner enheter; drygt 39 miljoner böcker och drygt 3 miljoner AV-medier. Böckerna utgjorde 92 procent av det totala beståndet.

Tabell 1: Mediebestånd 1980–2008. Tusental.

Table 1: Media stock 1980–2008, books and AV media. Thousands.

	År										
	1980	1984	1988	1992	1996	2000	2004	2005	2006	2007	2008
Mediebestånd totalt	39 060	44 207	47 277	47 702	46 051	46 628	45 220	44 437	43 754	43 213	42 668
Bokbestånd	38 023	42 899	45 471	45 547	43 711	44 012	42 248	41 359	40 634	40 104	39 520
AV-mediebestånd	1 037	1 308	1 806	2 155	2 340	2 616	2 972	3 078	3 119	3 109	3 148*

* 2008 års AV-mediauppgift är exkluderad uppgifter om e-musikbestånd

Bokbestånd

Gallringen av böcker vid landets folkbibliotek är större än antalet nyförvärv. Denna trend har pågått i princip under hela 2000-talet. Det närmare 40 miljoner stora bokbeståndet bestod till två tredjedelar (64 procent) av vuxenböcker, 33 procent av barnböcker och resterande 3 procent var referenslitteratur, vilket är liknande fördelning som 2007.

I diagram 7 presenteras länsvis dels antalet barnböcker per invånare i åldrarna 0–14 år under 2008, dels antal utlån per barn i samma åldrar. Det framgår att tillgången till många barnböcker inte nödvändigtvis leder till en hög utlåning till barn. En delförklaring till variationen mellan olika län kan förklaras av andelen skolbibliotek som är integrerade med folkbiblioteken samt skolornas olika användningssätt av folkbiblioteken.

I landet som helhet fanns det närmare 8,5 barnböcker per barn på biblioteken, vilket är i stort sett samma andel som 2007 då motsvarande värde var 8,7. Barnboksbeståndet varierade mellan 4,7 barnböcker per barn i Stockholms län till fler än 14 böcker i Blekinge, Jämtland, Kalmar och på Gotland. I diagrammet nedan presenteras uppgifter om antal böcker och barnbokslån per barn, sorterat efter om biblioteken i länen har både högt bestånd och hög utlåning till gruppen. Låneuppgifterna från två folkbibliotek i Västra Götalands län saknas, varför detta påverkar deras utlåningssiffror negativt.

Diagram 7: Antal barnböcker och barnbokslån per invånare i åldrarna 0–14 år 2008. Sorterat efter summan av de två variablerna.

Figure 7: Number of children's books and loans of children's books per resident aged 0–14 in 2008. Sorted by the sum of the two variables.

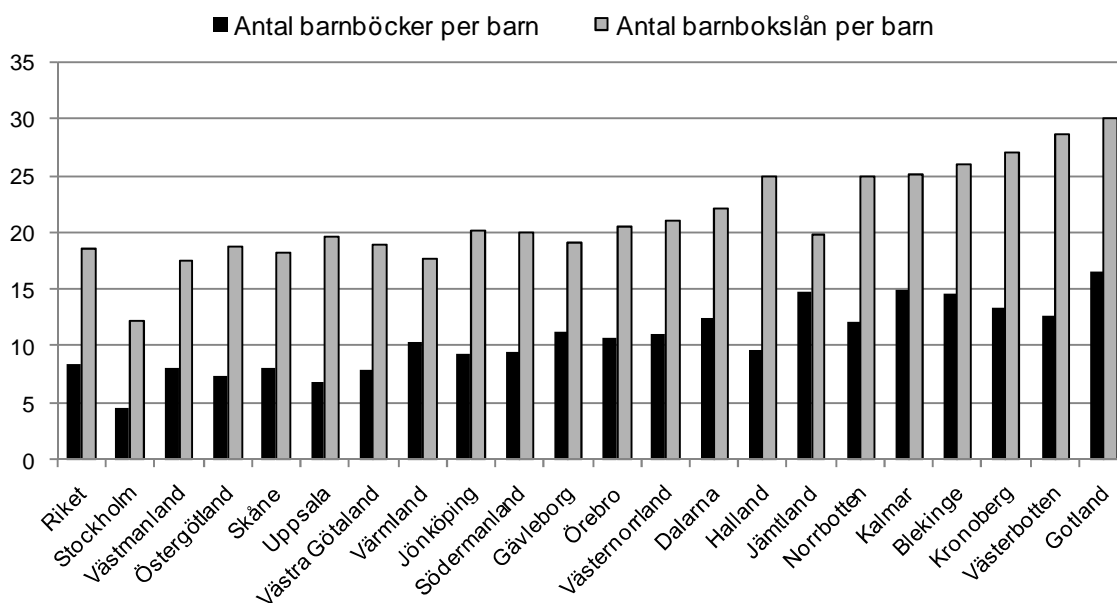

Regionala skillnader i barnboksbeståndet kan bland annat också ha samband med de starkt varierande och föränderliga åldersfördelningarna i kommunerna. En kommun kan exempelvis ha genomfört omfattande investeringar i barnböcker under en period då många barn bodde i kommunen. Om antalet barn därefter minskar kraftigt blir följderna att antalet barnböcker per barn blir högt.

Ytterligare en faktor av betydelse är att ett bibliotek måste införskaffa en viss mängd böcker om utbudet av titlar ska bli tillräckligt stort. Detta medför att mindre kommuner måste köpa in fler böcker per invånare än större kommuner. Mindre kommuner tenderar därför att ha ett högre antal barnböcker per barn än vad folkrika kommuner har. Detta förhållande gäller inte enbart barnböcker utan även övriga medier.

Att en kommun har ett lågt antal barnböcker per barn betyder således inte nödvändigtvis att utbudet av barnböcker är lågt. Utbudet av titlar kan vara stort och varierat samtidigt som beståndet kan vara litet i relation till antalet barn. Dessutom är det svårt att avgöra om utlåningen anpassar sig till beståndets storlek eller om kommunerna anpassar bokbeståndet till utlåningens omfattning.

Tidnings- och tidskriftsbestånd

Utöver böcker och AV-medier ingår även tidskrifter och tidningar i bibliotekens bestånd. Som tidningar räknas de publikationer som utkommer minst två dagar i veckan och till tidskrifter räknas sådana periodiska publikationer som utkommer med minst fyra nummer per år. Antalet *titlar* i tidnings- och tidskriftsbeståndet räknas endast vid varje kommuns huvudbibliotek.

Under 2008 hade folkbiblioteken 8 406 tidningsprenumerationer och 78 927 tidskriftsprenumerationer. Prenumerationerna fördelade sig på 6 088 tidningstitlar och 50 064

tidskriftstitlar. Såväl tidningarna som tidskrifterna utgörs främst av svenska prenumerationer – cirka 81 procent av tidningarna och 94 procent av tidskrifterna är svenska.

AV-mediebestånd

Till AV-mediebeståndet räknas samtliga fonogram och bildmedier som är tillgängliga för allmänheten. Till fonogrammen räknas också de *talböcker*, inklusive DAISY, som får postbefordras portofritt (enligt reglerna för blindskriftsförsändelser). Traditionellt räknas CD-skivor, DVD-skivor, grammofonskivor och ljudband samt kassetter till *musikfonogrammen*.

Under 2000-talet har allt fler folkbibliotek kommit att införa nya sorters AV-medier i sitt bestånd och erbjuder numera medier som kan avlyssnas online på biblioteket eller via Internet. Detta gör att uppgifterna över beståndet och utlån av AV-medier påverkas. Det framgår klart i årets undersökning att de folkbibliotek som besvarat kategorin e-musik omväxlande har uppgett hur många licenser de har alternativt hur många titlar som kan nås via licenserna. Sammanlagt rapporterades därför 5 miljoner e-musikenheter. Inför nästa års mätning bör definitionen av vad som ska räknas till beståndsuppgifterna av e-musik utvecklas ytterligare. Hur ska exempelvis titlar som låntagarna lyssnar på strömmande, de som inte är nedladdningsbara, räknas?

AV-medier består främst av talböcker (23 procent) och musikfonogram (25 procent). Därefter följer ljudböcker (22 procent), video/DVD (10 procent) samt bok och band (2 procent).

Nyförvärv

De drygt 2 miljoner böcker som förvärvades under 2008 utgör 5,2 procent av de kommunala folkbibliotekens totala bokbestånd. På motsvarande sätt utgör de 391 000 nyförvärvade AV-medierna 11,7 procent av AV-beståndet. Andelen nyförvärv av beståndet har ökat något sedan föregående mätning.

Andelen nyförvärv belyser hur stor del av beståndet som tillkommit under året. Andelen nyförvärvade böcker och AV-medier framgår av tabell 2. Barnlitteratur utgjorde den högsta andelen nyförvärvade böcker; 7 procent av det beståndet var nyförvärv. Högst andel nyförvärv inom AV-medier stod ljudböcker för där 16,8 procent av beståndet förvärvades både 2007 och 2008.

Tabell 2: Andelen nyförvärv bland böcker och AV-medier 2007 och 2008. Procent.

Table 2: Percentage of new acquisitions of books and AV media in 2007 and 2008 (%).

	Andel nyförvärvade böcker				Andel nyförvärvade AV-medier						
	Totalt	Vuxen- böcker	Barn- böcker	Ref.litt.	Totalt	Musik- fonogram	Ljud- böcker	Tal- böcker	Video, DVD	Bok och band	Övriga AV- medier
Riket 2008	5,2	4,4	7,0	2,6	11,7	7,4	16,8	10,3	15,8	12,1	9,8
Riket 2007	4,8	4,1	6,6	2,4	10,9	7,6	16,8	8,4	13,7	9,6	11,9

En hög andel nyförvärv kan bero på flera olika faktorer. Vissa böcker, till exempel barnböcker, slits mer och behöver bytas ut oftare än andra. Däremot torde slitaget på referenslitteratur vara mindre, vilket medför en lägre andel nyförvärv. Andra böcker behöver bytas ut för att litteraturen ska hållas så aktuell som möjligt, vilket till exempel gäller för facklitteratur. Andelen nyförvärv kan även vara hög som en följd av att medietypen är relativt ny och beståndet är under uppbyggnad, vilket är fallet med vissa AV-medier. Även bibliotekens prioriteringar, inköpsbudget och den lokala efterfrågan kan vara av betydelse. Av diagram 8 framgår att antalet nyförvärvade böcker har minskat sedan början av 1980-talet. Det senaste året förvärvades drygt 2 miljoner böcker, vilket är närmare 275 000 färre böcker jämfört med 1980.

Diagram 8: Antal nyförvärv av böcker 1980–2008. Tusentals böcker.

Figure 8: Number of new acquisitions of books, 1980–2008 (thousands of books).

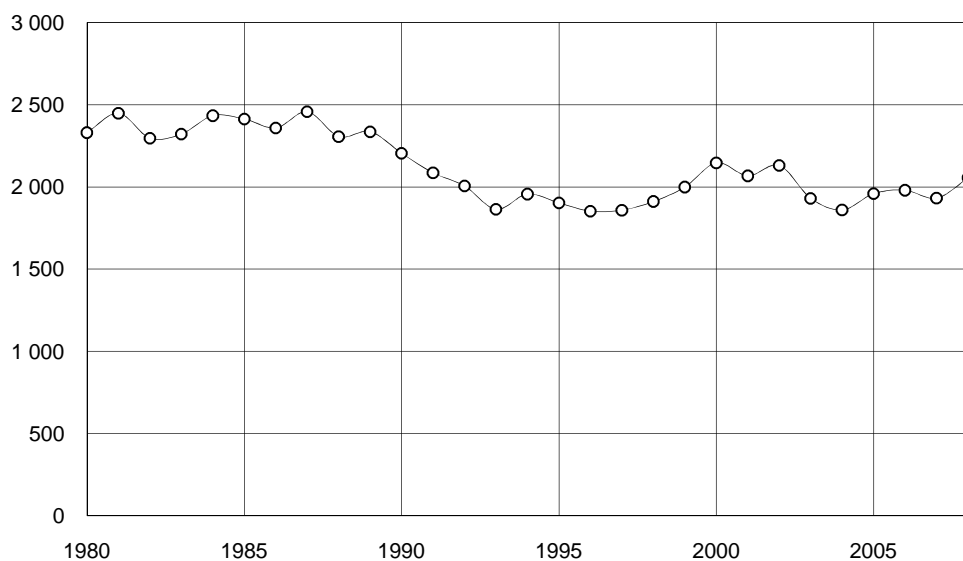
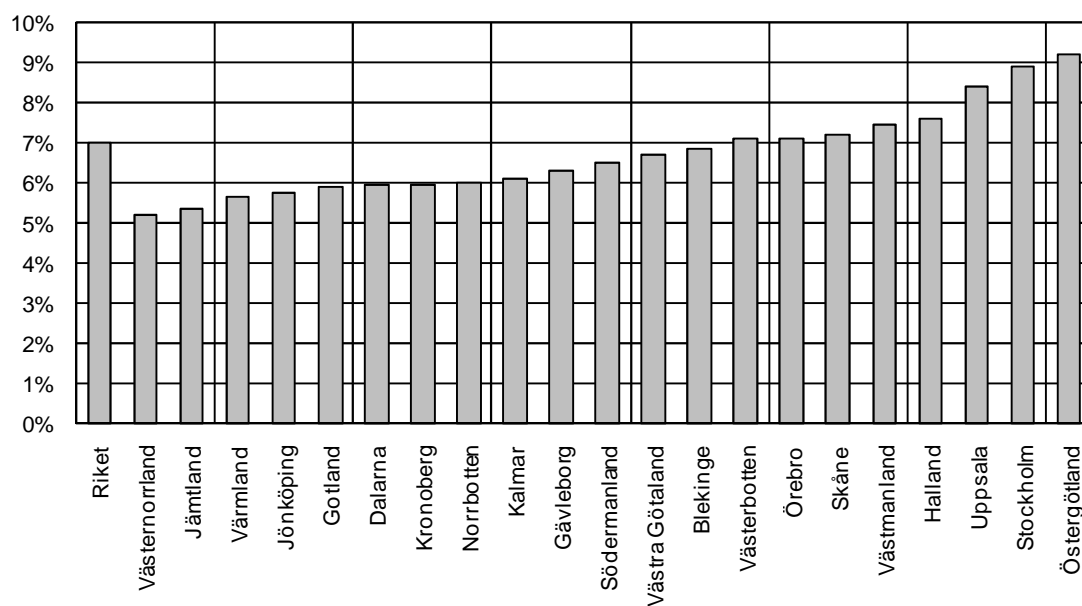

Diagram 9: Andelen nyförvärv barnböcker av barnboksbeståndet 2008.

Figure 9: Percentage of new acquisitions of children's books in children's book stocks in 2008.



I diagram 9 presenteras andelen nyförvärvade barnböcker av det totala barnboksbeståndet. I Östergötlands, Stockholms och Uppsala län var nyförvärvsandelen av barnboksbeståndet högst, mer än 8 procent.

Att andelen nyförvärv av barnböcker är hög i Stockholms län och låg i andra län indikerar att skillnaderna i barnboksbestånd per barn till viss del kan förklaras av olika åldersstrukturer. Andelen barn i åldern 0–14 år är 18 procent av den totala befolkningen i Stockholms län och i ökande samtidigt som motsvarande andel i Kalmar län och på Gotland är under 15 procent. Detta kan betyda att barnboksbeståndet i Stockholms län, med viss fördröjning, anpassas till det stigande antalet barn.

4.6 Nättjänster och datorer

Förutom utlåningsverksamheten tillhandahåller biblioteken även datorer för informationssökning/-hämtning i databaser och på Internet. Totalt fanns det 6 620 datorer tillgängliga för allmänheten 2008. Sedan 2006 har det tillkommit 151 datorer vid folkbiblioteken runt om i landet. Två tredjedelar av datorerna, 69 procent, hade Internetuppkoppling, sex procent hade inte Internetuppkoppling och 25 procent användes endast för sökning i bibliotekets katalog eller databaser. Biblioteken erbjöd totalt 3 029 betaldata-baser (licensierade databaser), varav 32 procent hade extern åtkomst (remote access).

4.7 Utlån

Utlåning av böcker, tidningar och tidskrifter

Utlåningen av böcker, tidningar och tidskrifter har ökat något sedan 2007 och är i stort sett tillbaka på samma nivå som 2006. Det är framför allt utlåningen av barnböcker som ökat sedan föregående mätning.

Totalt gjordes drygt 58 miljoner bokutlån under 2008 av de närmare 40 miljoner böcker som fanns i beståndet. Antalet utlånade böcker åren 2006–2008 framgår av tabell 3. Utlåningen bestod till knappt hälften (49 procent) av barnböcker. I övrigt var 27 procent av lånen facklitteratur och 25 procent skönlitteratur.

Tabell 3: Utlån av böcker efter kategori 2006–2008. Tusental.

Table 3: Loans of books by category, 2006-2008 (thousands).

	Antal utlånade böcker			
	Totalt	Skön- litteratur	Fack- litteratur	Barn- böcker
Riket 2008	58 210	14 300	15 606	28 303
Riket 2007	57 245	14 164	15 628	27 454
Riket 2006	58 555	15 015	16 255	27 285

I antalet utlånade böcker räknas även tidningar och tidskrifter samt det som personal på biblioteket kopierar ur en bok eller tidskrift. Oavsett hur många sidor som kopieras ur en enhet räknas detta som ett utlån. I de bibliotek som är integrerade med skolbibliotek ingår både elevernas lån och allmänhetens lån. Den ökande andelen barnbokslån som rapporteras

kan till viss del förklaras av att allt fler skolbibliotek integreras med folkbiblioteken och dess filialer.

Diagram 10: Antal utlånade böcker 1980–2008. Miljoner böcker.

Figure 10: Number of book loans, 1980–2008 (millions of books).

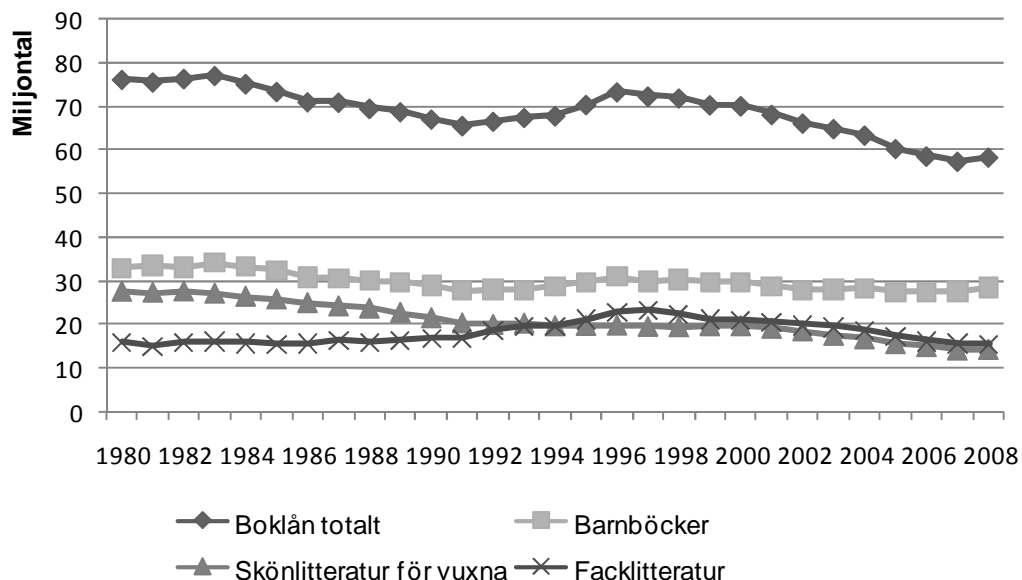

Diagram 10 visar att antalet utlånade böcker har varierat under åren. Mellan 1980 och 2008 har antalet utlånade böcker minskat från 76,2 till 58,2 miljoner, en minskning med 24 procent. Det är främst utlåningen av skönlitteratur för vuxna som har minskat – från 27,4 till 14,3 miljoner böcker sedan 80-talet.

Jämfört med föregående mätning är dock den totala utlåningen i stort sett oförändrad. Antalet utlån per invånare var 2008 7,6 jämfört med 7,5 2007. Av diagram 11 framgår att det i genomsnitt lånades 18,6 barnböcker per barn i åldern 0–14 år under 2008.

Utlån av AV-medier

Andelen utlån av AV-medier var i stort sett oförändrad jämfört med 2007, vilket visas i tabell 4. Totalt lånades 11,6 miljoner AV-medier ut under året. Utlåningen av musikfonogram utgjorde i år 29 procent av de totala AV-utlånen, vilket är en minskning. AV-media i de nya tekniska lösningarna ökar på bekostnad av de gamla. Utlåningen av ljudböcker fortsätter att öka och även video/DVD har ökat sedan förra året. I dessa kategorier ingår numera till exempel också Naxos Spoken Word. Nytt för i år är att också utlåningen/avlyssningen av e-musik rapporterats och den uppgår till minst 453 000 lån. Samtliga bibliotek hade inte möjlighet att redovisa denna kategori. E-musik kan lånas främst på två sätt; strömmande avlyssning via Internet eller nedladdningar till dator varefter de läses i MP3-spelare. Det är huvudsakligen klassisk musik som kan lånas på detta sätt. Eftersom e-musiken tidigare inte särredovisats har den i år borttagits från sammanräkningen av den totala AV-utlåningen så att jämförelser med tidigare år möjliggörs.

Tabell 4: Utlån av AV-medier efter kategori 2007 och 2006. Tusental.

Table 4: Loans of AV media by category in 2007 and 2006 (thousands).

	Antal utlånade AV-medier								
	Totalt*	Musik-fonogram	Ljud-böcker	E-böcker	Talböcker	Video, DVD	Bok och band	E-musik	Övriga AV-medier
Riket 2008	11 618	2 868	3 862	183	1 377	2 548	164	453	617
Riket 2007	11 673	3 374	3 377	218	1 547	2 201	135	-	822
Riket 2006	11 430	3 532	2 972	163	1 717	2 242	142	-	662

* 2008 års totala AV-mediautlåneuppgift är exkluderad 453303 e-musikutlån

Medan utlåningen av böcker har minskat sedan 1980, har utlåningen av AV-medier ökat under samma tidsperiod. Mellan 1980 och 1992 fördubblades utlåningen för att därefter öka i allt snabbare takt. Från och med 2003 har dock ökningen mattats av och utlåningen uppgår sedan dess till drygt 11 miljoner enheter per år. Utlåningsfrekvensen skiljer sig mycket mellan böcker och AV-medier. Varje bok lånas i genomsnitt ut 1,5 gånger per år, medan AV-medierna i genomsnitt lånas ut 3,7 gånger.

Diagram 11: Antal utlånade AV-medier 1980–2008. Tusental.

Figure 11: Number of AV media item loans, 1980-2008 (thousands).

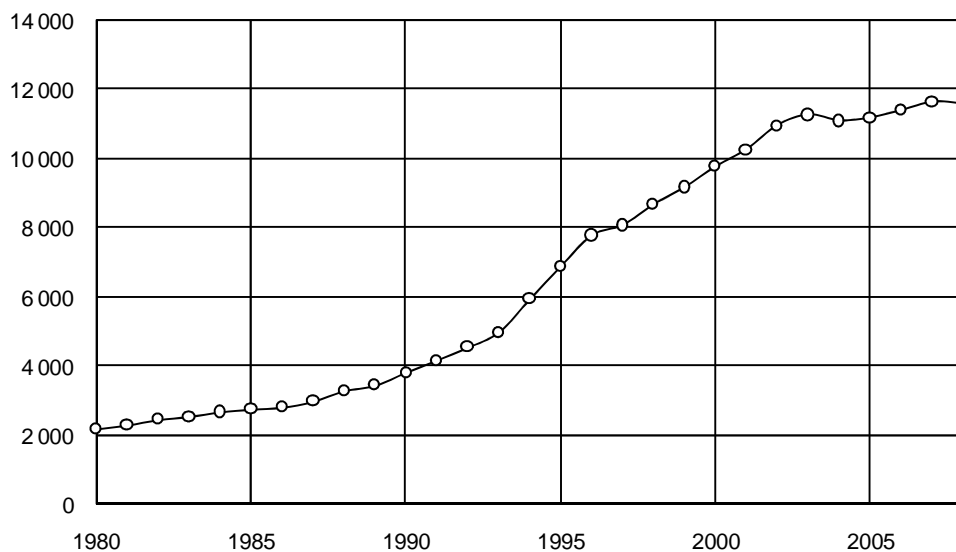

Stockholm och Uppsala är de län där utlåningen per medieenhet i beståndet är som högst, i medeltal lånas varje media ut mer än två gånger per år. I Stockholms län är dock utlåningen lägst i riket räknat per invånare. Diagram 12 visar antal lån per invånare samt antal lån i beståndet summerat för respektive län. Beroende på befolkningsstorlek varierar de två variablerna.

Diagram 12: Antal lån per invånare samt antal lån per medieenhet i beståndet. Sorterat efter summan av de båda variablerna.

Figure 12: Number of loans per resident and number of loans per media unit in stocks. Sorted by the sum of the two variables.

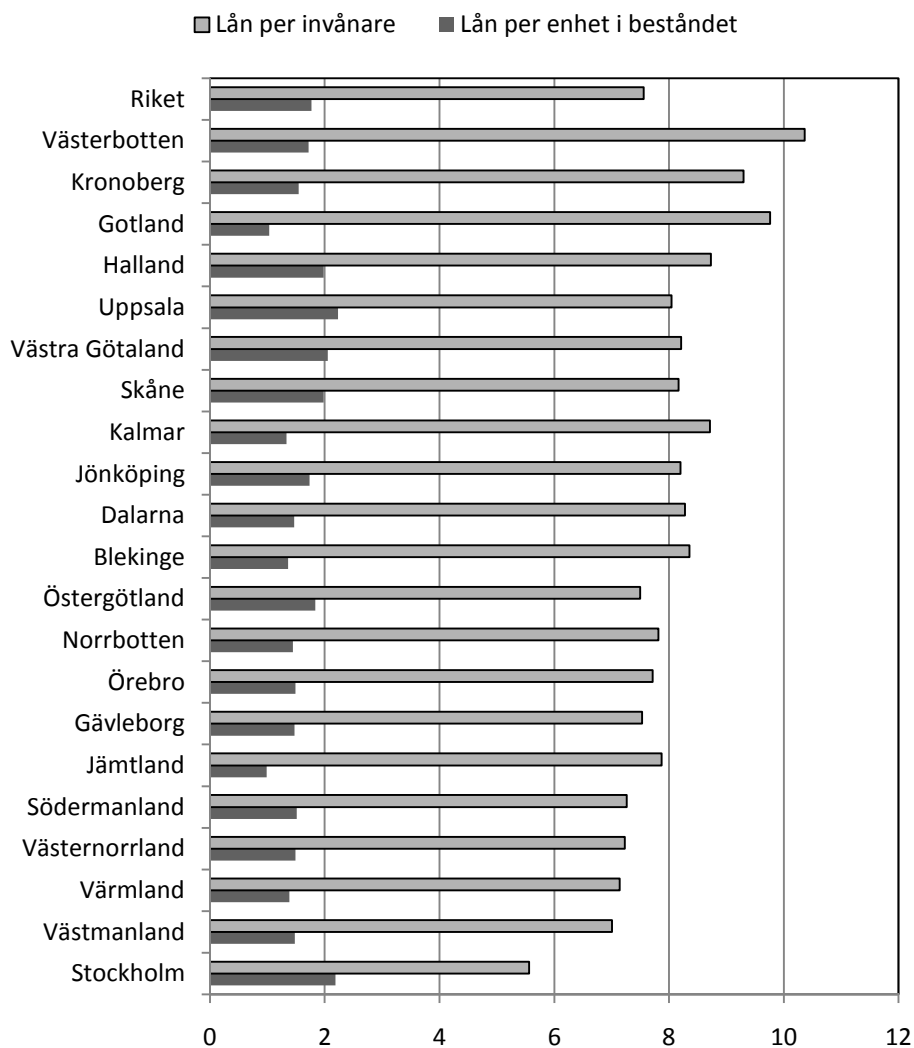

Fjärrlån

Under 2008 gjorde folkbiblioteken i 290 kommuner inlån från andra bibliotekssystem, men endast 274 gjorde utlån från det egna bibliotekssystemet. Det var således något vanligare att biblioteken lånade *in* från andra bibliotekssystem 2008 än att de lånade *ut*. Totalt sett gjordes 389 522 fjärrinlån och 388 340 fjärrutlån. Även omlån i fjärrlånesystemen räknades som nytt lån.

Totalt sett gjorde också folkbiblioteken i 210 kommuner 3,2 miljoner utlån till verksamheter där vidare låneregistrering sedan inte sker, till exempel vårdinstitutioner, förskolor och arbetsplatser, vilket är en liten minskning sedan föregående år.

4.8 Öppethållande

När öppethållandet ska beräknas används summan öppethållande under en genomsnittsvecka vintertid. Om olika delar av biblioteket har olika långt öppethållande räknas det öppethållande som vuxenavdelningen har. Folkbibliotek som är integrerade med skolbibliotek räknar öppethållandet den tid då biblioteket är öppet för andra än eleverna.

Öppettider

Huvudbiblioteken hade i medeltal nästan oförändrade öppettider 2008 jämfört med 2007. De 290 huvudbiblioteken hade i medeltal öppet 44 timmar i veckan under 2008, varav fyra var förlagda till efter klockan 18.00. Biblioteken i 54 kommuner uppger att deras huvudbibliotek regelbundet hade söndagsöppet under 2008.

Filialbiblioteken hade i medeltal öppet 18 timmar, varav i medeltal två timmar var förlagda efter klockan 18.00. Biblioteken i nio kommuner uppger att de har filialbibliotek som hade regelbundet söndagsöppet under 2008.

De 88 bokbussar som det lämnats uppgift om öppethållande för, hade i medeltal öppet 23 timmar per vecka, varav i medeltal tre timmar var förlagda till efter klockan 18.00.

4.9 Låntagarna

Totalt sett uppger 264 av de 290 folkbiblioteken att de har uppgifter om antal aktiva låntagare under 2008. Dessa uppger att de har sammanlagt 2,7 miljoner aktiva låntagare.

Med aktiv låntagare menas en låntagare som utförde minst en transaktion under året, det vill säga utlån, återlämning, omlån eller reservation. Dubbelräkning kan dock förekomma i flera av kommunerna, därför får uppgifterna ses som ett närmevärde. Personer kan förekomma flera gånger i register eller ha lånekort i flera kommuner. Det kan sammanfattningsvis ändå konstateras att ungefär var tredje svensk var en aktiv låntagare vid ett folkbibliotek 2008.

Det förekommer också att låntagare får sina medier, till exempel talböcker, hemsända utan att de själva besökt biblioteket. Totalt sett fick närmare 16 000 låntagare hemsända böcker och andra medier under 2008. Personer med synskada som är punktskriftsläsare kan också erhålla sina böcker direkt från TPB – Talboks- och punktskriftsbiblioteket.

4.10 Besök

Under 2008 gjordes närmare 68 miljoner besök vid landets kommunala folkbibliotek. Det är en minskning med närmare en halv miljon besök sedan föregående år. I uppgiften om antalet besök ingår såväl huvudbiblioteket som filialerna. Minskningen av antalet besök kan till viss del förklaras av att antalet filialer minskat något sedan föregående mätning. Totalt sett gjordes 43 miljoner besök vid huvudbiblioteken och närmare 25 miljoner besök vid filialerna. Samtidigt som besöken vid de fysiska biblioteken tenderar att minska något får det tas i beaktande att tusentals låntagare numer väljer att besöka biblioteket via Internet. Uppgifter om antal besökare via webbplatserna saknas dock i den officiella statistiken.

Det är känt att det förekommer en viss underskattning av antalet besök. För att illustrera detta citeras svaret från en kommun: ”Vi har ingen möjlighet att räkna besök vid våra två filialer. De ligger mitt i en skola respektive ett Folkets Hus och fungerar alltså även som uppehållsrum och genomgångsrum.”

Fem olika folkbibliotek kunde av olika anledningar inte lämna några uppgifter om antalet besök vid huvudbiblioteket 2008, men dessa har kompletterats med föregående års besökstal. Dessa kompletteringar utgör 1,44 miljoner besökare. Likaså saknades filialbesöksuppgifter från biblioteken i 14 kommuner och dessa har kompletterats med föregående års besöksantal vid filialerna, vilket motsvarar 380 000 besök.

Antalet besök per invånare vid biblioteken skiljer sig åt mellan länen. Folkbiblioteken i de folkrikare länen har en lägre andel besök per invånare än de med mindre befolkning. I medeltal gjordes 7,3 besök per invånare 2008, vilket kan jämföras med 7,4 besök 2007.

Tabell 5. Antal besök vid filialer och huvudbibliotek 2007 och 2008 uppdelat på län samt besök per invånare 2008. Tusental.

Table 5: Number of visits to branch libraries and main libraries in 2007 and 2008 per county and number of visits per resident in 2008 (thousands).

	Totalt antal besök		Besök per invånare
	2007	2008	2008
Riket	68 145	67 691	7,3
Stockholm	13 561	13 813	7,0
Uppsala	2 229	2 230	6,8
Södermanland	2 124	2 114	7,9
Östergötland	3 235	3 071	7,3
Jönköping	2 302	2 235	6,7
Kronoberg	1 680	1 501	8,2
Kalmar	1 764	1 764	7,6
Gotland	365	484	8,5
Blekinge	876	918	6,0
Skåne	8 868	8 929	7,4
Halland	2 375	2 398	8,2
Västra Götaland	11 423	11 687	7,5
Värmland	1 699	1 685	6,2
Örebro	2 038	1 888	6,8
Västmanland	1 627	1 505	6,0
Dalarna	1 876	1 853	6,7
Gävleborg	2 191	2 065	7,5
Västernorrland	1 742	1 644	6,8
Jämtland	1 312	1 345	10,6
Västerbotten	2 898	2 777	10,8
Norrbottn	1 961	1 784	7,1

4.11 Aktiviteter på biblioteken

Det förekommer en mängd aktiviteter vid landets folkbibliotek som inte nödvändigtvis har en direkt koppling till in- och utlån av olika medier. Under 2008 förekom drygt 86 000 olika publika aktivitetstillfällen inom ramen för bibliotekens verksamhet. Sju av tio, 70 procent, av dessa aktivitetstillfällen riktade sig primärt till barn och ungdomar. Aktiviteter som kan förekomma i bibliotekens lokaler, men som helt och hållet anordnas av andra aktörer än biblioteken själva, ingår inte i redovisningen. År 2008 uppgav samtliga bibliotek att de ägnat sig åt en eller flera olika typer av aktiviteter under året som gått varför också antalet rapporterade aktiviteter ökat. Eftersom samtliga bibliotek i år varit informerade om att frågorna skulle ställas och också haft bättre möjlighet att sköta räkningen i kategorierna rapporterades närmare 20 000 fler aktivitetstillfällen i år än föregående år. Ökningen kan således inte tillskrivas en ökad aktivitetsgrad utan förklaras av mättekniska faktorer.

Eftersom det bara var andra året som frågor om aktiviteter vid biblioteken ställdes i den ordinarie undersökningen bör årets resultat betraktas som *närmevärden*. Troligen är det antal aktiviteter som rapporterats en *underskattning* av det egentliga antalet eftersom det är känt att flera bibliotek haft svårigheter att ange antalet aktivitetstillfällen som förekommit, men däremot uppgett att det förekommit en rad olika aktiviteter. Vissa bibliotek har i år lämnat värden över det totala antalet aktivitetstillfällen men inte specificerat vilka olika typer av aktiviteter det gäller. Därför förekommer en viss överrepresentation vad gäller aktiviteter i kategorin "annan programaktivitet" och en underskattning i vissa av de mer detaljerat angivna kategorierna. Bibliotek som förekommer i redovisningen och som har färre än 19 aktiviteter ingår med det antal olika typer av aktiviteter som de svarat att de genomfört, men inte kunnat räkna i antal tillfällen. En viss diskussion om vilka typer av aktiviteter som ska räknas till de olika aktivitetskategorierna har även i år förekommit. De bibliotek som hört av sig med frågor kring kategoriseringen har uppmanats att rapportera aktiviteter som varit svåra att placera under rubriken "annan programaktivitet".

Av tabell 5 framgår att det är vanligast att biblioteken verkar för språkstimulerande åtgärder riktade till barn. Tre fjärdedelar av biblioteken uppger att de genomför olika aktiviteter i samarbete med BVC – Barnavårdscentralen. Nyblivna föräldrar bjuds till exempel in till föräldraträffar och på många orter ges då också en första bok till barnet. För de lite äldre barnen anordnas sago- eller sångstunder. Tre fjärdedelar av biblioteken uppger också att de anordnat teater- eller trolleriföreställningar, av vilka en absolut majoritet i första hand är riktade till barn.

Drygt hälften av biblioteken uppger att de haft olika aktiviteter som syftar till att öka personers kunskaper i dator- och Internetanvändning. I stort sett samtliga bibliotek anordnar olika typer av biblioteksinformationer och visningar för enskilda eller grupper, till exempel för skolklasser. Syftet är att bredda bibliotekskunskapen.

Åtta av tio bibliotek anordnade författarbesök och nio av tio hade bokprat eller boksamtal. En fjärdedel av biblioteken uppgav också att de under året anordnat skrivarkurs, skrivar- eller

litteraturläger. De allra flesta bibliotek anordnar olika typer av utställningar, det kan vara allt från kommunal information till temautställningar.

Tabell 6: Procentuell andel bibliotek som anordnat olika aktiviteter på biblioteket 2007 och 2008.

Table 6: Percentage of libraries that arranged various activities at the library in 2007 and 2008.

Aktiviteter	Andel 2007 (%)	Andel 2008 (%)
Total andel bibliotek som anordnat aktiviteter	97	100
Aktiviteter i samarbete med BVC	74	77
Berättar- eller sagostunder	83	88
Bild-, tecknings-, målnings-, pyssel-, hantverks-, experimentverkstad/-kurs	53	62
Bok- eller läscirkel - sluten sammankomst med litterär anknytning	54	59
Bok-, läs- eller korsordscafé - öppen sammankomst med litterär anknytning	40	48
Biblioteksinformation/-visning för grupper/elever/studerande	94	96
Bokprat - boksamtal	88	93
Data-/Internetkurs - handledning, seniorsurf (öppen eller sluten visning)	49	55
Filmvisning - filmprat	24	29
Föreläsning, föredrag, debatt eller föreningsarrangemang	79	88
Författarbesök	75	83
Musik, -underhållning, -arrangemang, -café	51	66
Skrivarkurser/-läger, litteraturläger	17	26
Sångstund, rytmik, rim & ramsor	35	44
Teater- eller trolleriföreställning	65	72
Utställning	86	97
Annan programaktivitet	39	45

Ökningen av antalet tillfällen som olika aktiviteter rapporterat beror till stor del på att biblioteken detta år i högre omfattning dokumenterat aktiviteterna och också rapporterat på ett mer fullständigt sätt.

Tabell 7: Antal aktivitetstillfällen där olika publika aktiviteter anordnades på folkbiblioteken 2007 och 2008.

Table 7: Number of occasions on which various public activities were arranged at public libraries in 2007 and 2008.

Aktiviteter	Totalt 2007	Totalt 2008	Varav för barn och ungdom 2008
Riket	66 205	85 820	60 089
Bokprat - boksamtal	17 989	19 881	18 122
Bibliotekinformation/-visning för grupper/elever/studerande	12 033	13 891	10 748
Berättar- eller sagostunder	9 908	11 494	11 381
Utställning	5 082	5 889	1 442
Data-/Internetkurs - handledning, seniorsurf (öppen eller sluten visning)	2 983	3 872	443
Föreläsning, föredrag, debatt eller föreningsarrangemang	2 828	3 448	213
Bok- eller läsecirkel - sluten sammankomst med litterär anknytning	1 868	3 120	1 381
Teater- eller trolleriföreställning	2 039	2 373	2 280
Författarbesök	1 507	1 996	875
Aktiviteter i samarbete med BVC	1 680	1 870	1 291
Sångstund, rytmik, rim & ramsor	1 284	1 861	1 820
Bild-, tecknings-, målnings, pyssel-, hantverks-, experimentverkstad/-kurs	1 174	1 836	1 663
Musik, -underhållning, -arrangemang, -café	951	1 517	489
Bok-, läs- eller korsordscafé - öppen sammankomst med litterär anknytning	1 028	1 358	293
Filmvisning - filmprat	548	883	652
Skrivarkurser/-läger, litteraturläger	173	371	233
Annan programaktivitet	3 130	10 160	6 763

I aktivitetsgruppen ”annan programaktivitet” ingår en mängd olika aktiviteter som biblioteken beskrivit med egna ord:

anhörigmässa, användarråd barn och vuxna, arkivens dag, Astrid Lindgrens Konferens, barnbibliotekskonferens, barnens biblioteksråd, barnkulturdag, bebiscafé, berättarcafé, berättardagar, biblioteksinformation, bibliotekslek, bokbord, bokbyardag, bokdrama, bokfestival, bokfrukost, bokförlägggarbesök, bokförsäljning, bokjuryprisutdelning, boklek, bokpromenad, boksläpp, boktips i lokalradion, boktips radion, bosnisk kulturkväll, cirkusskola, cykelverkstad, Daisy information för lärare, danskurser, debatt, deckarvecka, dockteaterkurs, ekolördag, energirådgivning, EU-tipspromenad, familjefredag, fest i byn, festivaler, film, filosofiskt café, folkbildningens dag, folkfesten, frispel, frågesport, frågetävlingar, fågelskådning, föremålsbedömning, författarbesök, försäljning av gallrade böcker, föräldramöte, gudstjänst, gåvoböcker, Gösta Knutsson-dag, halloween, hantverksdag, hembygdscirklar, hälsomässa, högläsning för vuxna, invigning, jourhavande släktforskare, jubileum, julaktiviteter, julkrubbeverksamhet, juls skyltningssöndag, juristjour, Kinatema med dans, klassbesök, konsumentkunskap, krubbvisningar, kulturmötesdag, kulturnatten, kura skymning, levande bibliotek, litteraturpromenad, loppis, luciatåg, lussenatta, låna en dans, läsa högt kurs, läsombudscirkel, lästävling för skolår 4, läxhjälp, marknad, meditation, miljömanifestation, modersmålsdag, musikcirkel, myntvärdering, mässa, nalleakut, nalledag, nationella läsdagen, novelltävling, nätverksträff, plantbyardag, poem express, poesimaraton, poetry slam, på scen för unga, rasselbygdspromenad, reptilkväll, riksdagspolitiker, rollspelskonvent, rollspelskvällar, Röda Korsets frågesport, sagoparad, sagovandring, salsakurs, samhällsinformation, samtalsgrupp för invandrarkvinnor, schackturnering, seniorprogram, SFI-undervisning, skattjakt, skivsläpp, skolvisning, skrivartävling, skördefest, släktforskarhandledning, släktforskarjour, släktforskarvärdar, släktforskningskurser,

sommarboken, sommarlovläsning, sportlovsaktiviteter, språkcafé, språkträff med lärare, spökvandring, stadshistoriska vandringar, stickcafé, sticktemakvällar, storytelling, studiebesök, studiecirkel i släktforskning, studievägledning, sång och saga, talbokscirkel, tidningsläsning, tipsbingo, tipspromenad, tipsrunda, tipstävlingar, trädgårdsdag, tävlingar, utdelning av böcker till nyfödda, utdelning av skolår 3-boken, utländsk sagostund, utställningshall, vernissage, vuxengrupper, världsbokdagen, yoga & Qi Gong, ämneschatt, öppen rådgivning, öppet hus.

Det är vanligt att de kommunala folkbiblioteken anordnar aktiviteter i samarbete med något eller några av de åtta olika studieförbunden. Totalt lockade dessa samarrangemang drygt 122 000 deltagare år 2007. Motsvarande uppgifter finns inte sammanställt för 2008 vid tidpunkt för publicering av denna rapport.

Tabell 8: Antal arrangemang och deltagare inom kulturprogram som studieförbunden samarrangerar med bibliotek, efter medverkande 2007.

Table 8: Number of events and participants in cultural programmes that adult education associations co-arrange with libraries, by participation in 2007.

Medverkande	Arrangemang	Deltagare
Totalt	1 749	122 217
Författare	221	13 122
Bildkonstnärer/konsthantverkare	108	11 933
Scenkonstnärer - teater	131	16 942
Musiker/sångare	114	4 664
Scenkonstnärer - dans	3	162
Övriga kulturarbetare	326	8 433
Andra medverkande	785	60 959
Ingen medverkande	61	6 002

Källa: Studieförbunden 2007

4.12 Övriga bibliotek

Kulturrådet har också i uppgift att samla uppgifter från några övriga bibliotek. Vanligen tillfrågas landets sjukhusbibliotek, detta har dock inte gjorts avseende 2008. Frågan om vilka variabler som sjukhusbiblioteken ska tillfrågas om är under utredning.

Kommentar till tabellerna

Värden där uppgift saknas redovisas med en punkt (.). Vissa variabler har ersatts med 2007 års värde när uppgift saknats. Munkfors ingår med samtliga värden från 2007. Andra exempel på tillägg av 2007 års värde är:

- ✓ Skinnskattebergs kostnadsuppgifter är från 2007.
- ✓ Ockelbo kompletterat med personalkostnader från 2007.
- ✓ Lyckseles utlåningsuppgifter, fördelat, hämtades från 2007.
- ✓ Stockholm lämnade samlad uppgift om antal aktiviteter på biblioteken.

Det har även gjorts förändring av lämnade uppgifter för ett flertal andra kommuner avseende att antalsuppgifter är lämnade i tusental istället för faktisk uppgift. Några bibliotek har kontaktats via e-post med förfrågningar kring lämnade extremvärden, rättningar har därefter i vissa fall gjorts innan tabellering. Det kan dock fortfarande förekomma att lämnade uppgifter innehåller skrivfel etc. Nacka lämnade uppgift innan tryckning om att rätt antal besök skall vara 1 080 360 och inte det värde som förekommer i tabellsammanställningarna.

I årets webbenkät förekom en teknisk begränsning avseende möjligheten att lämna uppgift om antalet årsarbetare med decimaler. Endast heltal accepterades. Detta har gjort att antalet årsarbetare ofta överskattas, eftersom deltidstjänster vanligen är 0,75 eller 0,8 och dessa då avrundats uppåt i redovisningen.

Uppgiften om e-musik förekom för första gången i årets undersökning, både under bestånd och utlåning. Det är känt att de lämnade uppgifterna från olika bibliotek baseras på olika typer av beräkningar och i vissa fall har biblioteken inte lämnat uppgifter eftersom de inte kunnat få ut detta automatiskt ur sina bibliotekssystem. Därför medräknas inte uppgifterna om e-musik i de totala summeringarna av AV-media.

Uppgift om antal titlar av nyförvärv kunde i årets enkät lämnas uppdelat på vuxenlitteratur, facklitteratur och barnlitteratur. I de fall som biblioteken inte kunnat göra denna uppdelning har den kompletta uppgiften om antal titlar av nyförvärv i de flesta fall satts i fältet vuxenlitteratur.

Tabellförteckning		List of tables	
Tabell 1:1	Antal bibliotek, bokbussar och övriga utlåningsställen efter län.	Table 1:1	Number of Libraries, bookmobiles, other lending stations by county.
Tabell 1:2	Personal, andel kvinnor och män samt antal årsverken efter län.	Table 1:2	Library staff and number of person-years by county.
Tabell 1:3	Driftskostnader, investeringsutgifter samt intäkter efter län.	Table 1:3	Costs, expenses and revenues by county.
Tabell 1:4	Bokbestånd och nyförvärv efter län.	Table 1:4	Book stock and new acquisitions by county.
Tabell 1:5	Bestånd och nyförvärv av AV-medier efter län.	Table 1:5	Audio-visual media stock and new acquisitions by county.
Tabell 1:6	Tidnings- och tidskriftsprenumerationer och antal titlar efter län.	Table 1:6	Newspaper and periodical subscription and number of titles by county.
Tabell 1:7	Tillgång till nättjänster och datorer efter län.	Table 1:7	Access to internet service and computers by county.
Tabell 1:8	Total utlåning efter län.	Table 1:8	Total loans by county.
Tabell 1:9	Utlåning av böcker efter län.	Table 1:9	Bookloans by county.
Tabell 1:10	Utlåning av AV-medier efter län.	Table 1:10	Audio-visual media loans by county.
Tabell 1:11	Genomsnittligt antal öppettimmar per bibliotek och vecka efter län.	Table 1:11	Average number of opening hours per library and week according to county.
Tabell 1:12	Besök på bibliotek samt antal aktiva låntagare efter län.	Table 1:12	Library visits and active borrowers by county.
Tabell 1:13	Antal tillfällen efter anordnad aktivitet och län samt andel aktiviteter primärt för barn/unga.	Table 1:13	Number of occasions by activity and county, total.
Tabell 1:14	Antal tillfällen primärt för barn/unga efter anordnad aktivitet och län	Table 1:14	Number of occasions by activity and county, mainly for children and youths.
Tabell 1:15	Nyckeltal efter län.	Table 1:15	Keyfigures by counties.
Tabell 1:16	Nyckeltal efter län, fortsättning.	Table 1:16	Keyfigures by counties, continue.
Tabell 1:17	Nyckeltal efter kommun.	Table 1:17	Keyfigures by municipality.
Tabell 1:18	Nyckeltal efter kommun, fortsättning.	Table 1:18	Keyfigures by municipality, continue.
Tabell 1:19	Antal filialbibliotek, bokbussar, årsverken, öppettimmar, bestånd, besök och aktiva låntagare efter kommun.	Table 1:19	Number of libraries, bookmobiles, person-years, opening hours, stock, library visits and active borrowers by municipality.

Svensk-engelsk ordlista / Swedish-English glossary

Swedish	English	Swedish	English
andel	fraction, share	kvinnor	women
annan	other	lokaler	premises
antal	number	lokalkostnader	costs of premises
AV-utlån	(lending)	lån	loan(s)
AV-media	audio-visual media	lånecentral	inter-lending centre
AV-mediebestånd	audio-visual media stock	låntagare (aktiv)	active borrower
barn	children	länsbibliotek	county / regional library
barnböcker	children's books	mediekostnader	media costs
besökare	visitor(s)	miljon	million
betaldatabas	database license	män	men
bibliotek	library (-ies)	nyförvärv	new acquisitions
bibliotekarier	librarians	nyckeltal	key figure(s)
biblioteksanslag	library grant	nättjänster	internet service / free internet resources
bibliotekspersonal	library staff	per invånare	per capita
biblioteksplan	library plan	personal	staff
bibliotekssystem	library system	personalkostnader	staff budget (for library activities)
bibliotekstjänst	library service	prenumerationer	subscriptions
bok	book	procent	percentage(s)
bokbestånd	book stock	referenslitteratur	reference literature
bokbuss	bookmobile	samtliga	all
bokinköp	book acquisitions	sjukhus	hospital
bokslut	annual accounts	skolbibliotek	school library
bokutlåning	book circulation (lending)	skönlitteratur	fiction
bortfall	non-response	summa	sum, total
datorer	computers	svenska	Swedish
diabildserier/bildband/film	slide series/film strips/films	sökning	search, inquiry
driftskostnader	operating costs	talböcker	audio books
egna	own	tidningsprenumerationer	newspaper subscriptions
enheter	units	tidskriftsprenumerationer	periodical subscriptions
exklusive	excluding	tillgänglighet	accessibility; availability
facklitteratur	non-fiction	timmar	hours
fialialbibliotek	branch library	tusen	thousand
fjärrlån	inter-urban media circulation	under	during
fonogram	phonogram, gramophone record	uppslagsböcker	reference books
folkbibliotek	municipal public library	utlåningsställen	external service points
fördelning	distribution	utländska	foreign (language)
helårsverken	person-years	vecka(or)	week(s)
hemlån	home loan	videogram	video tape recording
huvudbibliotek	main library; central library	volymer	volumes
ingen uppgift	no data	vuxna	adults
intäkt	income	årsprenumeration	annual subscription
investeringskostnad	investment cost	öppethållande	hours open
kommun(er)	municipality (-ies)	övriga	others
kommunala folkbibliotek	municipal libraries		
kostnader	expenditure, costs		

Bilaga 1: Resultattabeller

Tabell 1:1. Antal bibliotek, bokbussar och övriga utlåningsställen efter län.

	Bibliotek			Bokbussar		Övriga utlåningsställen	Bibliotek integrerade med skolbibliotek	
	Totalt	Huvudbibliotek	Filialbibliotek	Adm. av egen kommun	Adm. av annan kommun	Totalt	Huvudbibliotek	Filialbibliotek
Riket	1286	290	996	83	16	712	49	499
Län								
Stockholm	134	26	108	5	0	86	0	30
Uppsala	39	8	31	4	1	40	1	15
Södermanland	38	9	29	3	0	12	0	15
Östergötland	46	13	33	3	0	13	0	7
Jönköping	64	13	51	6	1	5	3	31
Kronoberg	55	8	47	2	1	0	2	30
Kalmar	60	12	48	3	2	58	2	29
Gotland	13	1	12	2	0	0	0	5
Blekinge	32	5	27	0	0	4	0	15
Skåne	166	33	133	9	0	77	3	67
Halland	39	6	33	6	0	4	0	22
Västra Götaland	204	49	155	10	2	102	12	72
Värmland	39	16	23	7	1	8	2	5
Örebro	41	12	29	3	1	48	2	11
Västmanland	27	10	17	3	0	37	2	8
Dalarna	55	15	40	1	1	20	1	17
Gävleborg	48	10	38	2	0	59	0	25
Västernorrland	49	7	42	3	0	12	0	36
Jämtland	39	8	31	2	1	21	5	21
Västerbotten	55	15	40	3	0	32	9	23
Norrbottn	43	14	29	6	5	74	5	15

Tabell 1:2. Personal, andel kvinnor och män samt antal årsverken efter län.

	Personal			Andel kvinnor			Andel män			Årsverken			
	Totalt	Biblio- tekarier	Övrig personal	Totalt	Biblio- tekarier	Övrig personal	Totalt	Biblio- tekarier	Övrig personal	Totalt	Biblio- tekarier	Övrig personal	Barn- o ungd.verks.
Riket	5 795	2 955	2 840	84,0%	83,5%	84,5%	15,9%	16,4%	15,4%	4 799	2 583	2 216	975
Län													
Stockholm	982	524	458	82,5%	83,2%	81,7%	17,5%	16,8%	18,3%	847	458	389	105
Uppsala	196	102	94	80,1%	83,3%	76,6%	19,9%	16,7%	23,4%	157	84	73	11
Södermanland	156	84	72	81,4%	78,6%	84,7%	18,6%	21,4%	15,3%	137	76	61	27
Östergötland	216	102	114	85,2%	86,3%	84,2%	14,8%	13,7%	15,8%	187	97	90	38
Jönköping	188	94	94	82,4%	75,5%	89,4%	17,6%	24,5%	10,6%	156	82	74	37
Kronoberg	139	75	64	87,8%	90,7%	84,4%	12,2%	9,3%	15,6%	111	66	45	19
Kalmar	200	92	108	89,0%	85,9%	91,7%	11,0%	14,1%	8,3%	146	74	72	29
Gotland	56	19	37	76,8%	84,2%	73,0%	23,2%	15,8%	27,0%	46	17	29	12
Blekinge	105	58	47	80,0%	70,7%	91,5%	20,0%	29,3%	8,5%	86	53	33	24
Skåne	803	455	348	82,1%	82,2%	81,9%	17,9%	17,8%	18,1%	659	387	272	133
Halland	187	120	67	82,4%	85,0%	77,6%	17,6%	15,0%	22,4%	153	99	54	49
Västra Götaland	1 032	563	469	85,3%	86,5%	83,8%	14,7%	13,5%	16,2%	835	488	347	171
Värmland	174	67	107	88,5%	86,6%	89,7%	11,5%	13,4%	10,3%	143	61	82	28
Örebro	196	79	117	83,7%	83,5%	83,8%	16,3%	16,5%	16,2%	160	69	91	35
Västmanland	151	73	78	88,1%	87,7%	88,5%	11,9%	12,3%	11,5%	131	73	58	51
Dalarna	198	76	122	85,9%	80,3%	89,3%	14,1%	19,7%	10,7%	164	71	93	32
Gävleborg	179	74	105	82,7%	77,0%	86,7%	17,3%	23,0%	13,3%	151	68	83	22
Västernorrland	149	70	79	86,6%	82,9%	89,9%	13,4%	17,1%	10,1%	123	59	64	32
Jämtland	96	47	49	87,5%	85,1%	89,8%	12,5%	14,9%	10,2%	76	39	37	22
Västerbotten	221	111	110	86,4%	86,5%	86,4%	13,6%	13,5%	13,6%	178	94	84	64
Norrbotten	171	70	101	85,4%	80,0%	89,1%	14,6%	20,0%	10,9%	153	68	85	35

Tabell 1:3. Driftskostnader, investeringsutgifter samt intäkter efter län. 1 000-tals kronor.

	Driftskostnader					Andel av totala driftskostnaderna (%)				Inves- terings- utgifter	Intäkter
	Totalt	Medier	Personal	Lokaler	Övrigt	Medier	Personal	Lokaler	Övrigt		
Riket	3 575 007	418 090	1 914 907	801 010	441 000	11,7%	53,6%	22,4%	12,3%	107 124	121 536
Län											
Stockholm	672 493	62 749	370 457	153 201	86 086	9,3%	55,1%	22,8%	12,8%	21 799	18 944
Uppsala	93 577	16 542	63 105	8 568	5 362	17,7%	67,4%	9,2%	5,7%	2 203	3 669
Södermanland	96 903	11 308	58 290	16 235	11 070	11,7%	60,2%	16,8%	11,4%	4 689	2 505
Östergötland	152 142	18 343	69 334	46 749	17 715	12,1%	45,6%	30,7%	11,6%	4 757	3 397
Jönköping	127 380	15 681	60 629	33 384	17 686	12,3%	47,6%	26,2%	13,9%	1 701	3 814
Kronoberg	85 886	9 686	44 368	22 394	9 438	11,3%	51,7%	26,1%	11,0%	775	4 422
Kalmar	100 999	12 565	58 596	20 376	9 463	12,4%	58,0%	20,2%	9,4%	4 822	2 292
Gotland	35 780	4 103	20 243	6 621	4 813	11,5%	56,6%	18,5%	13,5%	300	721
Blekinge	61 538	8 715	33 695	12 146	6 981	14,2%	54,8%	19,7%	11,3%	727	2 455
Skåne	514 358	58 507	267 333	122 637	65 881	11,4%	52,0%	23,8%	12,8%	21 222	16 847
Halland	121 786	14 507	62 655	30 893	13 732	11,9%	51,4%	25,4%	11,3%	1 541	4 511
Västra Götaland	599 991	72 421	325 523	128 030	74 018	12,1%	54,3%	21,3%	12,3%	20 035	28 342
Värmland	107 637	12 023	58 302	23 487	13 825	11,2%	54,2%	21,8%	12,8%	1 374	3 370
Örebro	107 453	12 893	54 132	28 297	12 130	12,0%	50,4%	26,3%	11,3%	2 294	1 803
Västmanland	95 208	11 996	46 174	24 152	12 887	12,6%	48,5%	25,4%	13,5%	3 157	1 587
Dalarna	113 925	14 455	60 701	26 259	12 511	12,7%	53,3%	23,0%	11,0%	2 257	4 242
Gävleborg	110 484	14 863	60 801	22 579	12 241	13,5%	55,0%	20,4%	11,1%	888	3 985
Västernorrland	99 019	10 858	49 966	20 732	17 463	11,0%	50,5%	20,9%	17,6%	2 819	2 072
Jämtland	52 304	7 472	30 903	5 734	8 195	14,3%	59,1%	11,0%	15,7%	2 717	2 425
Västerbotten	122 646	15 317	65 229	23 264	18 836	12,5%	53,2%	19,0%	15,4%	5 441	7 994
Norrbottn	103 497	13 086	54 469	25 272	10 670	12,6%	52,6%	24,4%	10,3%	1 607	2 140

Tabell 1:4. Bokbestånd och nyförvärv efter län. Antal i 1 000-tal.

	Bokbestånd				Nyförvärv				Andel nyförvärv av bokbestånd (%)			
	Totalt	Vuxen- böcker	Barn- böcker	Referens- litteratur	Totalt	Vuxen- böcker	Barn- böcker	Referens- litteratur	Totalt	Vuxen- böcker	Barn- böcker	Referens- litteratur
Riket	39 520	25 174	12 917	1 430	2 055	1 114	903	38	5,2%	4,4%	7,0%	2,6%
Län												
Stockholm	5 029	3 223	1 641	165	326	175	146	5	6,5%	5,4%	8,9%	2,9%
Uppsala	1 177	757	381	39	69	36	32	1	5,9%	4,8%	8,4%	2,5%
Södermanland	1 282	818	417	48	59	31	27	1	4,6%	3,8%	6,5%	3,1%
Östergötland	1 728	1 162	506	60	101	53	47	1	5,8%	4,6%	9,2%	2,2%
Jönköping	1 583	1 002	527	54	68	37	30	1	4,3%	3,7%	5,7%	1,0%
Kronoberg	1 095	665	398	31	49	25	24	1	4,5%	3,7%	6,0%	2,3%
Kalmar	1 526	960	518	48	68	35	31	1	4,5%	3,7%	6,1%	2,7%
Gotland	539	372	139	28	17	9	8	0	3,2%	2,3%	5,9%	1,7%
Blekinge	933	561	344	29	45	21	23	1	4,8%	3,7%	6,8%	1,9%
Skåne	5 003	3 144	1 632	228	293	171	117	4	5,9%	5,4%	7,2%	1,9%
Halland	1 295	784	487	25	77	40	37	0	6,0%	5,1%	7,6%	1,6%
Västra Götaland	6 235	3 950	2 023	262	346	199	136	11	5,5%	5,0%	6,7%	4,2%
Värmland	1 413	952	427	34	60	35	24	1	4,2%	3,7%	5,7%	1,9%
Örebro	1 436	922	481	32	73	38	34	1	5,1%	4,1%	7,1%	2,6%
Västmanland	1 183	719	325	140	53	28	24	1	4,5%	3,9%	7,5%	0,6%
Dalarna	1 554	1 005	525	24	68	37	31	1	4,4%	3,6%	5,9%	2,3%
Gävleborg	1 414	899	474	41	65	34	30	1	4,6%	3,8%	6,3%	2,0%
Västernorrland	1 180	723	419	39	47	25	22	0	4,0%	3,4%	5,2%	1,1%
Jämtland	1 009	689	288	32	36	20	15	1	3,6%	2,9%	5,4%	1,7%
Västerbotten	1 553	1 003	511	40	70	33	36	1	4,5%	3,3%	7,1%	2,3%
Norrbottn	1 353	866	456	30	64	32	27	4	4,7%	3,7%	6,0%	13,5%

Tabell 1:5. Bestånd och nyförvärv av audio-visuella medier (AV-medier) efter län. Antal i 1 000-tal.

	AV-mediabestånd							Nyförvärv AV-media							Andel nyförvärv av AV-mediabestånd (%)						
	Totalt	Musik-fono-gram	Ljud-böcker	Tal-böcker	Video, DVD	Bok och band	Övr. AV-media	Totalt	Musik-fono-gram	Ljud-böcker	Tal-böcker	Video, DVD	Bok och band	Övr. AV-media	Totalt	Musik-fono-gram	Ljud-böcker	Tal-böcker	Video, DVD	Bok och band	Övr. AV-media
Riket	3 148	853	757	776	337	77	347	367	63	127	80	53	9	34	11,7%	7,4%	16,8%	10,3%	15,8%	12,1%	9,8%
Län																					
Stockholm	455	119	120	116	49	8	44	55	11	20	10	8	1	5	12,1%	8,9%	17,0%	8,4%	16,6%	17,3%	11,4%
Uppsala	109	26	29	28	11	2	13	12	2	5	2	2	0	1	11,1%	7,1%	18,5%	7,4%	19,4%	11,0%	4,1%
Södermanland	75	18	21	22	10	1	3	9	1	4	3	1	0	0	12,5%	6,2%	19,2%	12,5%	10,5%	4,0%	13,5%
Östergötland	110	26	34	24	15	4	7	18	2	7	5	3	1	1	16,5%	8,4%	20,3%	19,5%	19,0%	18,0%	11,4%
Jönköping	139	33	44	34	13	3	12	14	2	5	3	2	0	1	10,2%	7,5%	11,8%	9,1%	19,0%	11,3%	5,8%
Kronoberg	65	16	16	11	6	2	13	8	1	3	2	1	0	1	12,6%	7,8%	20,4%	14,5%	14,8%	12,2%	6,3%
Kalmar	99	27	20	31	9	3	9	12	2	4	4	1	0	0	12,6%	8,3%	19,6%	13,0%	16,7%	10,8%	4,9%
Gotland	26	5	8	9	3	0	0	3	0	1	1	0	0	0	10,3%	8,3%	15,2%	6,3%	12,7%		7,5%
Blekinge	62	16	12	9	5	3	15	8	1	3	2	1	0	1	13,0%	5,9%	21,5%	17,7%	24,1%	13,8%	6,9%
Skåne	482	151	88	104	50	9	80	61	12	15	11	8	1	13	12,7%	8,0%	17,3%	10,9%	16,6%	10,0%	16,7%
Halland	84	23	21	20	7	1	11	11	2	4	3	1	0	1	13,2%	6,8%	19,4%	13,8%	18,9%	7,8%	10,5%
Västra Götaland	575	161	126	139	73	13	63	66	12	19	16	11	2	6	11,4%	7,5%	15,3%	11,6%	14,5%	14,0%	9,4%
Värmland	103	19	24	33	11	4	12	12	1	4	4	2	0	0	11,3%	5,6%	18,1%	11,3%	14,9%	10,3%	3,1%
Örebro	90	20	33	23	7	2	4	11	1	5	2	1	0	1	12,0%	6,6%	15,1%	10,6%	14,3%	7,9%	18,8%
Västmanland	104	34	22	23	10	2	13	10	2	4	2	2	0	0	10,0%	5,2%	18,2%	10,5%	17,3%	10,8%	1,8%
Dalarna	138	48	26	27	16	6	16	12	2	4	3	2	1	0	8,4%	4,5%	15,3%	10,2%	11,1%	12,3%	1,9%
Gävleborg	122	41	26	33	13	2	7	12	4	4	2	2	0	0	10,1%	9,0%	14,1%	6,6%	15,6%	15,0%	6,2%
Västernorrland	83	19	17	32	7	3	4	7	1	3	2	1	0	0	8,3%	4,0%	17,7%	5,4%	9,7%	7,2%	10,4%
Jämtland	54	16	17	12	5	1	3	6	1	3	1	0	0	0	10,7%	5,8%	15,9%	11,9%	7,8%	14,3%	7,8%
Västerbotten	96	14	32	32	8	3	7	10	1	6	1	2	0	0	10,6%	9,5%	17,8%	3,6%	20,3%	7,3%	2,7%
Norrbottn	77	20	21	14	10	3	9	9	1	4	2	1	0	1	11,6%	5,4%	17,0%	11,6%	14,9%	7,5%	10,0%

Tabell 1:6. Tidnings- och tidskriftsprenumerationer* och antal titlar efter län.

	Tidningar						Tidskrifter					
	Prenumerationer			Titlar			Prenumerationer			Titlar		
	Totalt	Svenska	Utländska	Totalt	Svenska	Utländska	Totalt	Svenska	Utländska	Totalt	Svenska	Utländska
Riket	8 475	6 903	1 572	0 6 106	4 834	1 272	79 468	74 632	4 836	50 159	46 440	3 719
Län												
Stockholm	1 285	933	352	842	618	224	10 012	9148	864	4 823	4348	475
Uppsala	310	268	42	174	142	32	2 532	2305	227	1 551	1361	190
Södermanland	262	218	44	218	176	42	2 233	2010	223	1 768	1583	185
Östergötland	423	336	87	457	362	95	3 394	3196	198	2 370	2173	197
Jönköping	354	298	56	271	219	52	2 688	2541	147	1 685	1552	133
Kronoberg	244	204	40	167	127	40	1 861	1770	91	1 080	1025	55
Kalmar	253	230	23	194	172	22	3 414	3316	98	2 300	2216	84
Gotland	59	46	13	40	27	13	746	673	73	407	357	50
Blekinge	153	125	28	106	80	26	1 541	1457	84	1 115	1044	71
Skåne	996	766	230	655	463	192	11 351	10435	916	7 025	6304	721
Halland	225	183	42	140	103	37	2 894	2785	109	1 675	1571	104
Västra Götaland	1 424	1128	296	946	746	200	13 206	12378	828	8 598	7952	646
Värmland	295	266	29	253	225	28	2 602	2523	79	2 278	2199	79
Örebro	303	230	73	281	215	66	2 362	2233	129	1 930	1810	120
Västmanland	270	234	36	226	194	32	2 001	1890	111	1 603	1499	104
Dalarna	341	309	32	260	229	31	3 831	3740	91	2 234	2168	66
Gävleborg	317	280	37	218	183	35	2 449	2331	118	1 592	1507	85
Västernorrland	174	156	18	148	130	18	2 859	2687	172	1 449	1362	87
Jämtland	148	148	0	83	73	10	1 714	1692	22	1 014	972	42
Västerbotten	317	269	48	198	164	34	3 162	2996	166	2 026	1884	142
Norrbottn	322	276	46	229	186	43	2 616	2526	90	1 636	1553	83

* Som tidning räknas varje periodisk publikation av typ "dagstidning" (tidningar som utkommer minst 2 dagar i veckan).

Som tidskrift räknas periodisk publikation som utkommer med minst 4 nummer under året.

Tabell 1:7. Tillgång till nättjänster och datorer efter län.

	Nättjänster		Datorer tillgängliga för allmänheten			
	Betal-databaser	Betaldata-baser med extern åtkomst	Totalt antal datorer	Enbart sökning i databaser	Med Internet-uppkoppling	Utan Internet-uppkoppling
Riket	3038	960	6620	1633	4593	392
Län						
Stockholm	320	104	983	251	682	50
Uppsala	75	30	195	63	119	13
Södermanland	77	21	190	52	116	22
Östergötland	149	59	294	65	214	15
Jönköping	98	22	295	72	211	12
Kronoberg	112	45	167	52	116	6
Kalmar	155	52	234	52	171	11
Gotland	37	2	76	17	58	1
Blekinge	93	40	156	23	126	7
Skåne	390	101	873	176	644	53
Halland	51	22	171	51	102	18
Västra Götaland	494	125	1231	282	837	114
Värmland	134	14	278	70	192	16
Örebro	101	32	180	49	122	9
Västmanland	107	26	140	48	91	1
Dalarna	109	27	176	44	119	13
Gävleborg	108	51	183	55	122	6
Västernorrland	62	14	180	41	116	12
Jämtland	75	27	176	39	132	5
Västerbotten	175	98	275	82	188	5
Norrbottn	116	48	167	49	115	3

Tabell 1:8. Total utlåning efter län. Antal i 1 000-tal.

	Antal			Andel utlån av samtliga utlån (%)		Utlån till verks. där reg. ej sker	Fjärrlån	
	Totalt	Böcker	AV-medier	Böcker	AV- medier		In- lånade	Ut- lånade
Riket	69 890	58 263	11 627	83,4%	16,6%	3 157	390	388
Län								
Stockholm	10 998	8 955	2 043	81,4%	18,6%	230	38	114
Uppsala	2 629	2 162	466	82,3%	17,7%	220	14	10
Södermanland	1 941	1 681	261	86,6%	13,4%	125	12	11
Östergötland	3 171	2 648	522	83,5%	16,5%	118	21	16
Jönköping	2 749	2 356	393	85,7%	14,3%	93	12	10
Kronoberg	1 693	1 492	201	88,1%	11,9%	109	14	8
Kalmar	2 034	1 770	263	87,1%	12,9%	171	22	11
Gotland	557	491	66	88,2%	11,8%	114	3	2
Blekinge	1 272	1 116	156	87,7%	12,3%	120	13	12
Skåne	9 903	8 154	1 749	82,3%	17,7%	420	67	37
Halland	2 562	2 265	297	88,4%	11,6%	99	9	5
Västra Götaland	12 792	10 384	2 408	81,2%	18,8%	300	51	68
Värmland	1 954	1 646	308	84,2%	15,8%	78	19	17
Örebro	2 141	1 856	284	86,7%	13,3%	183	10	11
Västmanland	1 751	1 400	352	79,7%	20,3%	128	20	15
Dalarna	2 282	1 912	370	83,8%	16,2%	68	18	8
Gävleborg	2 079	1 681	398	80,9%	19,1%	156	9	4
Västernorrland	1 760	1 522	238	86,5%	13,5%	68	10	1
Jämtland	999	854	144	85,6%	14,4%	39	7	7
Västerbotten	2 671	2 189	482	82,0%	18,0%	120	7	15
Norrbottn	1 953	1 729	224	88,5%	11,5%	199	15	6

Tabell 1:9. Utlåning av böcker efter län. Antal i 1 000-tal.

	Bokutlåning				Andel av total utlåning (%)		
	Totalt	Skön- litteratur	Fack- litteratur	Barn- böcker	Skön- litteratur	Fack- litteratur	Barn- böcker
Riket	58 263	14 317	15 618	28 329	24,6%	26,8%	48,6%
Län							
Stockholm	8 955	2 153	2 506	4 295	24,0%	28,0%	48,0%
Uppsala	2 162	515	560	1 087	23,8%	25,9%	50,3%
Södermanland	1 681	421	383	877	25,0%	22,8%	52,2%
Östergötland	2 648	665	697	1 286	25,1%	26,3%	48,6%
Jönköping	2 356	635	572	1 149	27,0%	24,3%	48,8%
Kronoberg	1 492	338	350	804	22,6%	23,5%	53,9%
Kalmar	1 770	443	454	873	25,0%	25,6%	49,3%
Gotland	491	106	132	253	21,6%	26,9%	51,5%
Blekinge	1 116	239	262	615	21,4%	23,4%	55,1%
Skåne	8 154	2 086	2 443	3 625	25,6%	30,0%	44,5%
Halland	2 265	514	494	1 258	22,7%	21,8%	55,5%
Västra Götaland	10 384	2 614	2 917	4 853	25,2%	28,1%	46,7%
Värmland	1 646	466	447	732	28,3%	27,2%	44,5%
Örebro	1 856	452	482	923	24,3%	26,0%	49,7%
Västmanland	1 400	361	338	701	25,8%	24,1%	50,1%
Dalarna	1 912	456	524	933	23,8%	27,4%	48,8%
Gävleborg	1 681	436	449	796	25,9%	26,7%	47,4%
Västernorrland	1 522	373	354	794	24,5%	23,3%	52,2%
Jämtland	854	220	250	385	25,7%	29,3%	45,0%
Västerbotten	2 189	450	586	1 154	20,5%	26,8%	52,7%
Norrbotten	1 729	374	419	935	21,6%	24,3%	54,1%

Tabell 1:10. Utlåning av audio-visuella medier (AV-medier) efter län.

	AV-medieutlåning, exklusive e-musik								e-musik (egna licenser)	Andel av total utlåning, exklusive e-musik (%)						
	Totalt	Musik- fonogram	Ljud- böcker	Tal- böcker	Video, DVD	Bok och band	E-böcker	Övriga AV- media		Musik- fonogram	Ljud- böcker	Tal- böcker	Video, DVD	Bok och band	E-böcker	Övriga AV- media
Riket	11 627	2 868	3 865	1 379	2 548	164	183	619	453	24,7%	33,2%	11,9%	21,9%	1,4%	1,6%	5,3%
Län																
Stockholm	2 043	540	664	225	411	24	57	122	72	26,4%	32,5%	11,0%	20,1%	1,2%	2,8%	6,0%
Uppsala	466	102	169	56	121	3	8	7	19	22,0%	36,3%	11,9%	25,9%	0,7%	1,7%	1,5%
Södermanland	261	39	109	38	45	2	6	22	7	15,0%	41,8%	14,4%	17,3%	0,9%	2,2%	8,3%
Östergötland	522	123	186	68	97	8	8	32	33	23,6%	35,6%	13,0%	18,6%	1,6%	1,6%	6,1%
Jönköping	393	87	130	45	101	4	1	24	3	22,3%	33,1%	11,4%	25,8%	1,1%	0,3%	6,0%
Kronoberg	201	43	78	30	27	3	6	15	17	21,3%	38,9%	14,7%	13,6%	1,3%	2,9%	7,2%
Kalmar	263	52	97	56	43	4	3	9	11	19,6%	36,7%	21,3%	16,4%	1,6%	1,1%	3,4%
Gotland	66	11	28	12	12	0	2	1	1	16,2%	42,8%	18,3%	18,0%	0,0%	3,2%	1,4%
Blekinge	156	23	56	28	30	5	1	12	13	15,0%	35,8%	18,2%	19,0%	3,2%	0,7%	8,0%
Skåne	1 749	611	437	170	378	16	26	109	28	35,0%	25,0%	9,7%	21,6%	0,9%	1,5%	6,3%
Halland	297	62	124	31	54	5	3	18	8	20,8%	41,7%	10,6%	18,1%	1,8%	1,1%	6,0%
Västra Götaland	2 408	598	700	270	647	44	29	121	127	24,8%	29,1%	11,2%	26,9%	1,8%	1,2%	5,0%
Värmland	308	51	123	44	74	7	4	5	9	16,5%	40,0%	14,2%	24,0%	2,2%	1,4%	1,7%
Örebro	284	40	149	58	25	3	5	5	32	13,9%	52,6%	20,3%	8,8%	1,1%	1,6%	1,7%
Västmanland	352	70	115	36	113	3	3	12	22	20,2%	32,7%	9,8%	32,9%	0,7%	0,7%	2,9%
Dalarna	370	105	117	45	77	9	5	13	5	28,3%	31,5%	12,1%	20,9%	2,3%	1,4%	3,5%
Gävleborg	398	120	138	37	85	4	5	10	15	30,2%	34,6%	9,2%	21,3%	1,0%	1,1%	2,6%
Västernorrland	238	50	101	42	28	6	2	9	14	20,9%	42,4%	17,8%	11,6%	2,5%	1,0%	3,7%
Jämtland	144	33	64	17	19	1	1	9	0	22,9%	44,0%	12,1%	13,4%	0,8%	0,5%	6,2%
Västerbotten	482	70	183	48	117	8	3	53	16	14,4%	37,9%	10,0%	24,3%	1,7%	0,7%	10,9%
Norrbottn	224	39	97	25	43	4	5	12	1	17,3%	43,3%	11,0%	19,1%	1,7%	2,1%	5,5%

Tabell 1:11. Genomsnittligt antal öppettimmar per bibliotek och vecka efter län.

	Öppethållande				Öppethållande efter kl. 18				Andel bibliotek med söndagsöppet	
	Totalt	Huvud-bibliotek	Per filial-bibliotek	Per bokbuss	Totalt	Huvud-bibliotek	Per filial-bibliotek	Per bokbuss	Huvud-bibliotek	Filial-bibliotek
Riket	24	44	18	23	2	4	2	3	18,6%	0,9%
Län										
Stockholm	31	50	28	12	3	6	2	2	34,6%	3,7%
Uppsala	22	42	17	21	3	4	2	2	25,0%	3,2%
Södermanland	22	47	15	15	2	3	1	2	55,6%	0,0%
Östergötland	26	48	19	13	2	3	1	3	15,4%	0,0%
Jönköping	21	45	15	20	3	5	2	5	7,7%	0,0%
Kronoberg	15	43	11	10	2	4	2	2	12,5%	0,0%
Kalmar	19	47	11	25	3	4	2	3	16,7%	0,0%
Gotland	26	53	24	19	2	5	2	1	100,0%	0,0%
Blekinge	20	47	15	.	2	5	2	.	0,0%	0,0%
Skåne	25	45	19	32	2	4	2	4	21,2%	0,8%
Halland	23	52	18	24	3	6	2	4	16,7%	0,0%
Västra Götaland	25	44	19	22	2	4	2	3	12,2%	1,3%
Värmland	28	40	15	39	2	2	2	4	6,3%	0,0%
Örebro	25	42	15	40	2	3	1	4	16,7%	0,0%
Västmanland	28	43	20	26	3	4	2	3	10,0%	0,0%
Dalarna	24	45	16	15	2	3	2	3	13,3%	0,0%
Gävleborg	23	45	17	21	2	4	2	2	20,0%	0,0%
Västernorrland	22	48	18	19	2	4	2	3	28,6%	0,0%
Jämtland	22	34	18	28	2	4	1	2	0,0%	0,0%
Västerbotten	23	35	18	18	3	4	3	2	13,3%	0,0%
Norrbottn	27	41	24	19	2	4	2	2	35,7%	3,4%

Tabell 1:12. Besök på bibliotek samt antal aktiva låntagare* efter län. Antal i 1 000-tal.

	Besök			Aktiva låntagare	
	Totalt	Huvud- bibliotek	Filial- bibliotek	Totalt	Med hem- sändning
Riket	67 691	43 080	24 610	2 698	16
Län					
Stockholm	13 813	6 458	7 355	521	2
Uppsala	2 230	1 328	902	99	1
Södermanland	2 114	1 673	441	76	1
Östergötland	3 071	2 575	496	112	0
Jönköping	2 235	1 471	764	96	1
Kronoberg	1 501	1 014	487	62	0
Kalmar	1 764	1 317	447	74	1
Gotland	484	313	170	24	0
Blekinge	918	628	290	41	0
Skåne	8 929	5 520	3 409	360	2
Halland	2 398	1 550	848	96	0
Västra Götaland	11 687	7 011	4 676	491	2
Värmland	1 685	1 456	229	81	1
Örebro	1 888	1 467	421	70	0
Västmanland	1 505	1 134	371	71	0
Dalarna	1 853	1 576	277	87	1
Gävleborg	2 065	1 511	554	70	0
Västernorrland	1 644	1 180	464	58	1
Jämtland	1 345	872	473	43	1
Västerbotten	2 777	1 675	1 102	94	0
Norrbotten	1 784	1 352	432	73	1

* Aktiva låntagare är de som under året utfört minst en transaktion.

Tabell 1:13. Antal tillfällen efter anordnad aktivitet och län samt andel aktiviteter primärt för barn/unga.

	Antal tillfällen			Totalt antal tillfällen per anordnad aktivitet																
	Totalt	Varav tillfällen primärt för barn/unga	Andel aktiviteter primärt för barn/unga	I sam- arbete med BVC	Berättar- /sago- stund	Målning- och hant- verks- kurs	Läse- cirkel - sluten samman- komst	Läse- cirkel - öppen samman- komst	Bib- lioteks- infor- mation/ - visning	Bokprat - bok- samtal	Data-/ Internet- kurs	Film- visning	Före- läsning och debatt	För- fattare- besök	Musik- under- hållning	Skrivar- kurs	Sång- stund	Teater- före- ställning	Utställ- ning	Annan program- aktivitet
Riket	85 820	60 089	70%	1 870	11 494	1 836	3 120	1 358	13 891	19 881	3 872	883	3 448	1 996	1 517	371	1 861	2 373	5 889	10 160
Län																				
Stockholm	15 152	10 650	70%	139	1 346	229	292	87	1 895	2 022	309	265	257	193	120	30	146	203	922	6 697
Uppsala	2 744	1 832	67%	42	274	176	107	49	558	509	184	61	139	121	67	52	25	143	166	71
Södermanland	2 267	1 357	60%	65	216	43	124	11	529	464	41	17	213	57	130	4	71	62	159	61
Östergötland	3 923	3 395	87%	99	532	32	78	87	450	1 687	265	32	139	63	28	2	13	65	344	7
Jönköping	3 698	2 757	75%	109	476	93	181	132	529	1 049	73	93	157	81	42	14	68	140	238	223
Kronoberg	2 874	2 217	77%	79	487	61	519	146	687	366	54	4	100	29	54	6	53	60	126	43
Kalmar	1 841	1 300	71%	48	198	19	83	12	237	646	82	8	101	78	35	4	58	63	148	21
Gotland	944	560	59%	24	143	76	10	12	63	195	8	2	74	40	93	3	12	67	122	.
Blekinge	1 949	1 553	80%	45	124	10	20	16	241	1 090	20	0	88	23	46	0	42	13	149	22
Skåne	11 145	8 148	73%	240	2 431	320	377	129	1 719	2 831	175	109	532	245	182	88	249	353	629	536
Halland	2 672	2 007	75%	36	307	19	11	2	240	506	52	0	61	32	6	2	7	66	128	1 197
Västra Götaland	17 854	10 763	60%	419	2 055	218	668	491	2 945	3 892	2 366	199	647	524	268	100	593	495	1 148	826
Värmland	1 717	1 191	69%	63	248	48	45	8	356	407	33	12	83	42	32	17	3	82	204	34
Örebro	1 561	1 095	70%	28	233	64	61	23	172	408	6	3	121	41	22	0	130	56	153	40
Västmanland	2 509	1 853	74%	84	176	53	54	17	441	902	33	22	164	40	119	0	42	89	172	101
Dalarna	2 730	1 978	72%	64	779	30	56	30	585	496	19	18	76	31	97	9	50	102	197	91
Gävleborg	2 462	1 664	68%	105	269	123	75	16	532	643	12	10	144	55	50	1	53	71	253	50
Västernorrland	2 378	1 945	82%	52	406	22	105	38	826	454	57	1	66	40	9	1	84	92	89	36
Jämtland	873	537	62%	45	70	8	30	2	191	200	26	3	23	20	63	0	13	41	130	8
Västerbotten	3 161	2 328	74%	52	509	163	179	36	464	717	34	14	186	193	26	38	106	98	276	70
Norrbotten	1 366	959	70%	32	215	29	45	14	231	397	23	10	77	48	28	0	43	12	136	26

Tabell 1:14. Antal tillfällen primärt för barn/unga efter anordnad aktivitet och län

	Antal tillfällen per anordnad aktivitet																	
	Totalt	Isam- arbete med BVC	Berättar- /sago- stund	Målning- och hant- verks- kurs	Läsecirkel - sluten samman- komst	Läsecirkel - öppen samman- komst	Biblioteks- information/ - visning	Bokprat - bok- samtal	Data/ Internet- kurs	Film- visning	Före- läsning och debatt	Författar- besök	Musik- under- hållning	Skrivar- kurs	Sång- stund	Teater- före- ställning	Utställ- ning	Annan program- aktivitet
Riket	60 089	1 291	11 381	1 663	1 381	293	10 748	18 122	443	652	213	875	489	233	1 820	2 280	1 442	6 763
Län																		
Stockholm	10 650	115	1 346	228	65	25	1 637	1 924	0	258	5	65	37	26	139	199	161	4 420
Uppsala	1 832	12	260	172	86	1	528	385	121	0	11	11	10	15	25	143	33	19
Södermanland	1 357	54	214	36	66	1	235	445	11	13	15	19	50	4	71	59	41	23
Östergötland	3 395	92	532	32	9	1	363	1 662	20	25	3	22	4	1	12	57	113	447
Jönköping	2 757	90	476	93	69	40	396	1 004	0	92	17	24	14	9	65	134	42	192
Kronoberg	2 217	41	486	26	470	95	610	308	0	3	1	19	3	2	53	55	18	27
Kalmar	1 300	37	197	16	40	5	158	593	5	5	6	57	9	4	58	62	44	4
Gotland	560	20	143	70	4	0	31	163	0	2	4	18	5	3	12	67	18	.
Blekinge	1 553	36	123	10	20	2	219	1 013	0	0	4	4	26	0	42	6	45	3
Skåne	8 148	173	2 364	311	142	23	1 286	2 572	36	78	18	86	100	67	251	349	156	136
Halland	2 007	29	307	19	9	0	220	500	0	0	9	19	0	2	7	66	38	782
Västra Götaland	10 763	221	2 036	155	161	86	2 224	3 338	170	117	68	349	63	34	561	451	319	410
Värmland	1 191	52	248	48	18	4	216	399	8	12	6	17	8	17	3	81	36	18
Örebro	1 095	9	233	59	22	2	121	391	0	2	8	21	6	0	130	56	25	10
Västmanland	1 853	77	176	48	16	0	326	857	0	15	0	13	78	0	42	85	35	85
Dalarna	1 978	49	776	30	20	2	320	455	1	2	10	12	24	9	50	102	57	59
Gävleborg	1 664	65	269	117	0	1	412	504	9	6	2	12	30	1	53	70	85	28
Västernorrland	1 945	37	406	22	40	2	741	413	36	0	5	14	6	1	84	91	26	21
Jämtland	537	28	70	7	0	0	144	197	3	2	0	4	2	0	13	40	27	0
Västerbotten	2 328	22	508	143	87	2	406	660	9	12	16	72	5	38	106	95	81	66
Norrbottn	959	32	211	21	37	1	155	339	14	8	5	17	9	0	43	12	42	13

Tabell 1:15. Nyckeltal efter län.

	Biblioteks- system	Personal och ekonomi				Bestånd (exkl. E-musik)				Antal barnb. per barn 0-14 år
	Antal bibliotek per 1000 invånare	Total driftskostnad (kr) per invånare	Kostnad per lån (bok + AV)	Årsverken/ 1000 invånare	Årsverken barn o ungd./ 1000 barn (0-14 år)	Totalt mediebestånd per invånare	Antal böcker per invånare	AV-bestånd per invånare	Nyförvärv, böcker per invånare	
Riket	0,14	387	51	0,5	0,6	4,27	4,3	0,4	0,2	8,5
Län										
Stockholm	0,07	340	61	0,4	0,3	2,54	2,5	0,3	0,2	4,7
Uppsala	0,12	286	36	0,5	0,2	3,60	3,6	0,4	0,2	6,9
Södermanland	0,14	363	50	0,5	0,6	4,80	4,8	0,3	0,2	9,5
Östergötland	0,11	360	48	0,4	0,6	4,09	4,1	0,3	0,2	7,4
Jönköping	0,19	380	46	0,5	0,7	4,72	4,7	0,4	0,2	9,3
Kronoberg	0,30	472	51	0,6	0,6	6,01	6,0	0,4	0,3	13,4
Kalmar	0,26	433	50	0,6	0,8	6,54	6,5	0,5	0,3	14,9
Gotland	0,23	628	64	0,8	1,4	9,46	9,5	1,1	0,3	16,5
Blekinge	0,21	404	48	0,6	1,0	6,13	6,1	0,4	0,3	14,5
Skåne	0,14	424	52	0,5	0,7	4,12	4,1	0,4	0,2	8,2
Halland	0,13	415	48	0,5	1,0	4,41	4,4	0,3	0,3	9,6
Västra Götaland	0,13	385	47	0,5	0,7	4,00	4,0	0,4	0,2	7,9
Värmland	0,14	393	55	0,5	0,7	5,16	5,2	0,4	0,2	10,3
Örebro	0,15	387	50	0,6	0,8	5,17	5,2	0,3	0,3	10,7
Västmanland	0,11	381	54	0,5	1,3	4,74	4,7	0,4	0,2	8,1
Dalarna	0,20	413	50	0,6	0,8	5,64	5,6	0,5	0,2	12,4
Gävleborg	0,17	400	53	0,5	0,5	5,12	5,1	0,4	0,2	11,3
Västernorrland	0,20	407	56	0,5	0,8	4,85	4,8	0,3	0,2	11,1
Jämtland	0,31	412	52	0,6	1,1	7,96	8,0	0,4	0,3	14,8
Västerbotten	0,21	476	46	0,7	1,6	6,03	6,0	0,4	0,3	12,7
Norrbottn	0,17	414	53	0,6	0,9	5,41	5,4	0,3	0,3	12,1

Tabell 1:16. Nyckeltal efter län, fortsättning.

	Bestånd forts.				Verksamhet					
	Tidnings prenum. per 1000 invånare	Tidningar, titlar per 1000 invånare	Tidskrifter prenum. per 1000 invånare	Tidskrifter titlar per 1000 invånare	Total utlåning per invånare	Boklån per invånare	AV-utlån per invånare	Antal barn- bokslån per barn 0-14 år	Antal besök per invånare	Aktiva låntagare per invånare
Riket	0,9	0,7	8,5	5,4	7,6	6,3	1,26	18,6	7,3	0,29
Län										
Stockholm	0,6	0,4	5,1	2,4	5,6	4,5	1,03	12,2	7,0	0,26
Uppsala	0,9	0,5	7,7	4,7	8,0	6,6	1,43	19,7	6,8	0,30
Södermanland	1,0	0,8	8,4	6,6	7,3	6,3	0,98	20,0	7,9	0,28
Östergötland	1,0	1,1	8,0	5,6	7,5	6,3	1,24	18,8	7,3	0,26
Jönköping	1,1	0,8	7,3	4,6	8,2	7,0	1,17	20,2	6,7	0,29
Kronoberg	1,3	0,9	10,2	5,9	9,3	8,2	1,11	27,1	8,2	0,34
Kalmar	1,1	0,8	14,6	9,9	8,7	7,6	1,13	25,1	7,6	0,32
Gotland	1,0	0,7	13,1	7,1	9,8	8,6	1,15	30,1	8,5	0,42
Blekinge	1,0	0,7	10,1	7,3	8,4	7,3	1,02	26,0	6,0	0,27
Skåne	0,8	0,5	9,4	5,8	8,2	6,7	1,44	18,2	7,4	0,30
Halland	0,8	0,5	9,9	5,7	8,7	7,7	1,01	24,9	8,2	0,33
Västra Götaland	0,9	0,6	8,4	5,4	8,2	6,7	1,55	19,0	7,5	0,32
Värmland	1,1	0,9	9,5	8,2	7,1	6,0	1,13	17,7	6,2	0,30
Örebro	1,1	1,0	8,5	7,0	7,7	6,7	1,02	20,4	6,8	0,25
Västmanland	1,1	0,9	8,0	6,4	7,0	5,6	1,41	17,5	6,0	0,28
Dalarna	1,2	0,9	13,9	8,1	8,3	6,9	1,34	22,1	6,7	0,32
Gävleborg	1,1	0,7	8,7	5,8	7,5	6,1	1,44	19,1	7,5	0,25
Västernorrland	0,7	0,6	11,7	5,9	7,2	6,3	0,98	21,0	6,8	0,24
Jämtland	1,2	0,7	13,5	8,0	7,9	6,7	1,14	19,8	10,6	0,34
Västerbotten	1,2	0,8	12,0	7,9	10,4	8,5	1,87	28,6	10,8	0,36
Norrbottn	1,1	0,8	10,2	6,3	7,8	6,9	0,90	24,8	7,1	0,29

Tabell 1:17. Nyckeltal efter kommun.

	Biblioteks-	Personal och ekonomi				Bestånd				
	system	Total	Kostnad	Årsverken/	Årsverken	Totalt medie-	Antal	AV-bestånd	Nyförvärv,	Antal barnb.
	Antal	driftskostnad	per lån	1000	barn o ungd./	bestånd per	böcker per	per	böcker per	per barn 0-
	bibliotek per	(kr) per	(bok + AV)	invånare	1000 barn	invånare	invånare	invånare	invånare	per barn 0-
	1000	invånare			(0-14 år)					14 år
	invånare									
Riket	0,14	387	51	0,5	0,6	4,27	4,3	0,4	0,2	8,5
Stockholms län	0,1	340	61,0	0,4	0,3	2,5	2,5	0,3	0,2	4,7
Botkyrka	0,1	428	65	0,5	0,7	2,5	2,5	0,3	0,2	5,0
Danderyd	0,1	434	73	0,4	0,3	3,5	3,5	0,4	0,2	4,9
Ekerö	0,1	340	54	0,3	0,2	2,6	2,6	0,2	0,2	4,9
Haninge	0,1	323	55	0,4	0,6	3,0	3,0	0,3	0,2	5,5
Huddinge	0,1	276	64	0,3	0,7	2,4	2,4	0,2	0,2	4,9
Järfälla	0,1	366	72	0,5	0,4	1,8	1,8	0,2	0,1	3,1
Lidingö	0,0	326	52	0,4	0,4	2,2	2,2	0,3	0,1	3,5
Nacka	0,1	343	65	0,4	.	2,0	2,0	0,2	0,2	3,4
Norrtälje	0,2	342	60	0,5	0,5	3,5	3,5	0,2	0,2	6,7
Nykvarn	0,1	476	102	0,7	0,5	3,4	3,4	0,3	0,3	5,1
Nynäshamn	0,1	289	43	0,4	0,5	6,0	6,0	0,5	0,5	12,7
Salem	0,1	204	28	0,3	0,6	3,3	3,3	0,4	0,3	6,3
Sigtuna	0,1	270	52	0,4	0,3	3,1	3,1	0,3	0,5	6,8
Sollentuna	0,0	351	66	0,4	0,5	1,9	1,9	0,2	0,2	3,6
Solna	0,0	350	66	0,4	0,6	2,5	2,5	0,2	0,1	4,6
Stockholm	0,1	352	64	0,4	.	2,3	2,3	0,3	0,1	4,2
Sundbyberg	0,1	314	89	0,4	0,4	2,8	2,8	0,2	0,2	3,3
Södertälje	0,1	394	78	0,5	0,5	3,6	3,6	0,3	0,2	6,3
Tyresö	0,1	384	62	0,5	0,6	2,6	2,6	0,3	0,2	5,3
Täby	0,1	298	36	0,4	0,7	3,4	3,4	0,3	0,3	6,2
Upplands Väsby	0,0	285	51	0,4	0,4	2,4	2,4	0,2	0,2	4,5
Upplands-Bro	0,1	200	56	0,4	0,5	2,7	2,7	0,4	0,1	5,1
Vallentuna	0,1	277	44	0,4	0,2	2,7	2,7	0,3	0,1	5,1
Vaxholm	0,1	260	43	0,4	0,4	3,8	3,8	0,1	0,1	4,4
Värmdö	0,1	302	51	0,5	1,0	2,0	2,0	0,2	0,2	4,5
Österåker	0,1	237	56	0,3	0,1	2,3	2,3	0,2	0,1	3,0

Tabell 1:17. Nyckeltal efter kommun.

	Biblioteks-	Personal och ekonomi				Bestånd				
	system	Total	Kostnad	Årsverken/	Årsverken/	Totalt medie-	Antal AV-bestånd	Nyfövärv,	Antal barnb.	
	Antal	driftskostnad	per lån	1000	barn o ungd./	bestånd per	böcker per	böcker per	per barn 0-	
	bibliotek per	(kr) per	(bok + AV)	1000	1000 barn	invånare	invånare	invånare	per barn 0-	
	1000	invånare		invånare	(0-14 år)				14 år	
	invånare									
Uppsala län	0,1	286	36	0,5	0,2	3,6	3,6	0,4	0,2	6,9
Enköping	0,1	382	50	0,5	0,4	3,5	3,5	0,7	0,2	7,4
Heby	0,4	374	44	0,5	.	5,8	5,8	0,7	0,2	12,5
Håbo	0,1	203	30	0,3	0,2	2,4	2,4	0,4	0,2	4,1
Knivsta	0,1	304	40	0,4	0,3	2,7	2,7	0,1	0,2	4,1
Tierp	0,2	409	57	0,7	1,2	4,5	4,5	0,3	0,3	9,8
Uppsala	0,1	248	29	0,5	.	3,4	3,4	0,3	0,2	6,4
Älvkarleby	0,1	462	73	0,7	0,7	4,1	4,1	0,6	0,3	5,5
Östhammar	0,2	269	38	0,4	0,3	4,4	4,4	0,2	0,2	10,7
Södermanlands län	0,1	363	50	0,5	0,6	4,8	4,8	0,3	0,2	9,5
Eskilstuna	0,1	368	54	0,5	0,4	5,2	5,2	0,4	0,2	10,0
Flen	0,3	392	61	0,6	0,8	6,9	6,9	0,3	0,2	13,3
Gnesta	0,3	269	38	0,5	0,6	5,0	5,0	0,2	0,2	13,9
Katrineholm	0,2	338	45	0,7	1,2	4,3	4,3	0,2	0,3	9,7
Nyköping	0,1	382	39	0,4	0,7	3,9	3,9	0,3	0,3	7,5
Oxelösund	0,1	503	69	0,6	1,3	5,7	5,7	0,5	0,3	13,6
Strängnäs	0,1	317	60	0,4	0,4	4,1	4,1	0,2	0,2	5,9
Trosa	0,2	348	60	0,7	0,5	4,3	4,3	0,1	0,0	10,4
Vingåker	0,4	336	47	0,4	0,7	5,7	5,7	0,2	0,2	11,6
Östergötlands län	0,1	360	48	0,4	0,6	4,1	4,1	0,3	0,2	7,4
Boxholm	0,2	520	53	0,8	1,2	4,3	4,3	1,1	0,3	13,0
Finspång	0,1	212	38	0,3	.	3,6	3,6	0,3	0,2	5,8
Kinda	0,3	419	59	0,5	0,6	6,9	6,9	0,3	0,6	11,4
Linköping	0,1	449	61	0,4	0,3	4,6	4,6	0,3	0,2	5,5
Mjölby	0,2	390	57	0,5	0,5	3,2	3,2	0,2	0,2	6,9
Motala	0,1	262	36	0,5	0,6	3,8	3,7	0,2	0,3	11,7
Norrköping	0,1	282	38	0,5	0,7	3,1	3,1	0,3	0,2	6,3
Söderköping	0,2	364	38	0,4	0,4	3,9	3,9	0,3	0,2	8,5
Vadstena	0,3	520	62	0,7	0,9	6,8	6,8	0,2	0,4	12,7
Valdemarsvik	0,4	437	38	0,5	0,9	7,6	7,6	0,6	0,4	22,3
Ydre	0,5	479	44	0,5	.	9,1	9,1	0,6	0,3	23,3
Åtvidaberg	0,2	289	43	0,3	1,0	4,0	4,0	0,4	0,3	6,2
Ödeshög	0,2	487	55	0,6	2,3	5,9	5,9	0,4	0,6	9,1

Tabell 1:17. Nyckeltal efter kommun.

	Biblioteks- system	Personal och ekonomi				Bestånd				
	Antal bibliotek per 1000 invånare	Total driftskostnad (kr) per invånare	Kostnad per lån (bok + AV)	Årsverken/ 1000 invånare	Årsverken barn o ungd./ 1000 barn (0-14 år)	Totalt medie- bestånd per invånare	Antal böcker per invånare	AV-bestånd per invånare	Nyförvärv, böcker per invånare	Antal barnb. per barn 0- 14 år
Jönköpings län	0,2	380	46	0,5	0,7	4,7	4,7	0,4	0,2	9,3
Aneby	0,5	295	52	0,3	1,0	4,5	4,5	0,4	0,3	12,6
Eksjö	0,2	435	63	0,6	0,8	4,8	4,8	0,3	0,2	6,5
Gislaved	0,2	612	74	0,6	1,0	5,8	5,8	0,4	0,3	11,4
Gnosjö	0,3	618	46	0,7	1,1	6,6	6,6	0,8	0,4	15,8
Habo	0,2	232	31	0,4	0,4	4,8	4,7	0,3	0,3	8,7
Jönköping	0,1	329	42	0,4	0,6	4,5	4,5	0,5	0,2	7,7
Mullsjö	0,1	243	40	0,4	0,8	2,8	2,8	0,2	0,3	5,7
Nässjö	0,2	284	29	0,4	0,4	3,5	3,5	0,5	0,2	8,6
Sävsjö	0,4	430	47	0,4	0,5	6,5	6,5	0,4	0,2	13,6
Tranås	0,1	355	53	0,4	0,3	5,5	5,5	0,4	0,2	7,2
Vaggeryd	0,4	374	63	0,5	0,4	4,5	4,5	0,3	0,3	9,0
Vetlanda	0,3	392	43	0,5	0,5	4,8	4,8	0,3	0,1	12,0
Värnamo	0,2	439	48	0,6	1,1	4,8	4,8	0,4	0,2	10,9
Kronobergs län	0,3	472	51	0,6	0,6	6,0	6,0	0,4	0,3	13,4
Alvesta	0,3	394	35	0,5	0,6	6,3	6,3	0,4	0,3	15,5
Lessebo	0,5	428	48	0,6	0,7	8,8	8,8	0,2	0,3	17,9
Ljungby	0,2	459	43	0,5	0,5	5,7	5,7	0,4	0,3	12,8
Markaryd	0,4	411	73	0,5	0,7	6,6	6,6	0,3	0,1	12,4
Tingsryd	0,6	509	41	0,8	0,6	11,6	11,6	0,6	0,5	33,0
Uppvidinge	0,5	449	59	0,6	0,7	9,1	9,1	0,4	0,5	26,8
Växjö	0,2	518	61	0,6	0,7	4,4	4,4	0,3	0,2	8,2
Älmhult	0,6	386	43	0,5	0,4	6,2	6,2	0,4	0,3	16,7

Tabell 1:17. Nyckeltal efter kommun.

	Biblioteks- system	Personal och ekonomi				Bestånd				
	Antal bibliotek per 1000 invånare	Total driftskostnad (kr) per invånare	Kostnad per lån (bok + AV)	Årsverken/ 1000 invånare	Årsverken barn o ungd./ 1000 barn (0-14 år)	Totalt medie- bestånd per invånare	Antal böcker per invånare	AV-bestånd per invånare	Nyförvärv, böcker per invånare	Antal barnb. per barn 0- 14 år
Kalmar län	0,3	433	50	0,6	0,8	6,5	6,5	0,5	0,3	14,9
Borgholm	0,6	534	42	0,9	2,1	9,8	9,8	0,7	0,4	23,3
Emmaboda	0,8	695	55	1,0	1,5	12,5	12,5	0,7	0,5	31,1
Hultsfred	0,1	366	55	0,6	1,6	6,1	6,1	0,3	0,3	18,4
Högsby	0,2	322	33	0,7	2,4	6,7	6,7	0,5	0,6	25,7
Kalmar	0,2	340	40	0,5	0,4	5,7	5,7	0,5	0,2	11,1
Mönsterås	0,4	352	45	0,5	0,5	7,5	7,5	0,3	0,3	17,3
Mörbylånga	0,2	507	68	0,6	0,5	7,2	7,2	0,5	0,3	11,5
Nybro	0,1	464	45	0,7	1,4	6,1	6,1	0,4	0,3	14,7
Oskarshamn	0,3	537	56	0,6	0,7	6,4	6,4	0,5	0,3	15,5
Torsås	0,1	408	54	0,6	0,9	6,2	6,2	0,7	0,4	11,9
Vimmerby	0,2	455	62	0,7	0,8	7,3	7,3	0,4	0,3	13,4
Västervik	0,4	440	59	0,7	0,6	5,1	5,1	0,4	0,2	13,8
Gotlands län	0,2	628	64	0,8	1,4	9,5	9,5	1,1	0,3	16,5
Gotland	0,2	628	64	0,8	1,4	9,5	9,5	1,1	0,3	16,5
Blekinge län	0,2	404	48	0,6	1,0	6,1	3,1	0,4	0,3	14,5
Karlshamn	0,2	428	38	0,6	0,9	5,9	5,9	0,4	0,3	16,6
Karlskrona	0,2	371	48	0,5	1,2	6,7	6,7	0,5	0,3	12,7
Olofström	0,2	481	67	0,6	0,5	5,1	5,1	0,4	0,3	12,9
Ronneby	0,3	448	57	0,6	1,2	5,2	5,2	0,4	0,4	16,0
Sölvesborg	0,2	350	48	0,5	0,8	6,9	6,9	0,4	0,2	17,3

Tabell 1:17. Nyckeltal efter kommun.

	Biblioteks- system	Personal och ekonomi				Bestånd				
	Antal bibliotek per 1000 invånare	Total driftskostnad (kr) per invånare	Kostnad per lån (bok + AV)	Årsverken/ 1000 invånare	Årsverken barn o ungd./ 1000 barn (0-14 år)	Totalt medie- bestånd per invånare	Antal böcker per invånare	AV-bestånd per invånare	Nyförvärv, böcker per invånare	Antal barnb. per barn 0- 14 år
Skåne län	0,1	424	52	0,5	0,7	4,1	4,1	0,4	0,2	8,2
Bjuv	0,2	462	49	0,5	0,7	5,5	5,5	0,5	0,3	10,3
Bromölla	0,2	345	59	0,6	0,5	5,0	5,0	0,4	0,3	8,1
Burlöv	0,1	490	69	0,4	0,7	5,2	5,2	0,4	0,4	12,1
Båstad	0,4	743	73	0,8	1,0	7,5	7,0	0,3	0,3	16,1
Eslöv	0,2	361	44	0,5	0,9	4,2	4,2	0,3	0,3	8,6
Helsingborg	0,1	370	52	0,5	0,6	3,7	3,7	0,3	0,2	6,7
Hässleholm	0,1	466	60	0,5	0,4	5,3	5,3	0,3	0,2	10,0
Höganäs	0,2	409	31	0,5	0,5	6,2	6,2	0,4	0,5	13,3
Hörby	0,1	361	47	0,6	0,8	4,1	4,1	0,4	0,3	10,1
Hör	0,3	353	32	0,6	0,8	4,3	4,3	0,3	0,2	7,2
Klippan	0,2	260	43	0,4	0,4	5,5	5,5	0,3	0,2	9,2
Kristianstad	0,2	306	38	0,5	0,9	4,5	4,5	0,5	0,2	8,5
Kävlinge	0,1	312	46	0,4	0,3	2,2	2,2	0,5	0,2	3,4
Landskrona	0,1	340	57	0,3	0,3	3,8	3,8	0,4	0,2	8,7
Lomma	0,1	487	48	0,5	0,5	5,2	5,2	0,3	0,2	9,4
Lund	0,1	567	52	0,8	1,3	4,7	4,7	0,4	0,2	10,3
Malmö	0,0	470	59	0,6	0,6	2,5	2,5	0,6	0,2	4,4
Osby	0,2	477	73	0,6	1,5	8,0	8,0	0,6	0,4	17,7
Perstorp	0,1	546	74	0,7	1,7	6,1	6,1	0,5	0,3	9,1
Simrishamn	0,4	541	53	0,7	1,2	6,5	6,5	0,8	0,4	15,0
Sjöbo	0,3	392	68	0,4	0,7	5,3	5,3	0,7	0,3	11,7
Skurup	0,3	380	50	0,4	0,4	5,5	5,5	0,2	0,2	10,6
Staffanstorps	0,1	399	45	0,4	0,5	4,7	4,7	0,5	0,4	7,1
Svalöv	0,4	327	54	0,3	0,4	4,5	4,5	0,3	0,3	11,5
Svedala	0,2	397	50	0,6	0,8	4,7	4,7	0,4	0,2	9,0
Tomelilla	0,3	380	49	0,5	0,5	5,8	5,8	0,3	0,4	13,8
Trelleborg	0,1	279	45	0,4	0,4	2,3	2,3	0,1	0,1	5,6
Vellinge	0,1	362	51	0,5	.	3,5	3,5	0,4	0,3	5,8
Ystad	0,2	387	51	0,5	0,5	4,7	4,7	0,4	0,3	9,2
Åstorp	0,3	386	54	0,5	1,1	6,4	6,4	0,5	0,3	11,8
Ängelholm	0,3	502	45	0,7	0,8	4,8	4,8	0,4	0,3	11,0
Örkelljunga	0,3	484	65	0,5	0,7	6,1	6,1	0,6	0,4	17,4
Östra Göinge	0,4	357	44	0,5	0,5	7,0	7,0	0,4	0,5	16,3

Tabell 1:17. Nyckeltal efter kommun.

	Biblioteks-	Personal och ekonomi				Bestånd				
	system	Total	Kostnad	Årsverken/	Årsverken	Totalt medie-	Antal AV-bestånd	Nyförvärv,	Antal barnb.	
	Antal	driftskostnad	per lån	1000	barn o ungd./	bestånd per	böcker per	per	böcker per	per barn 0-
	1000	(kr) per	per lån	1000	1000 barn	invånare	invånare	invånare	invånare	per barn 0-
	invånare	invånare	(bok + AV)	invånare	(0-14 år)	invånare	invånare	invånare	invånare	14 år
Hallands län	0,1	415	48	0,5	1,0	4,4	4,4	0,3	0,3	9,6
Falkenberg	0,2	331	37	0,4	1,1	3,5	3,5	0,3	0,2	9,2
Halmstad	0,1	595	66	0,6	1,2	5,1	5,1	0,3	0,4	10,4
Hylte	0,3	404	56	0,5	0,6	7,2	7,2	0,3	0,3	14,3
Kungsbacka	0,1	318	33	0,4	0,7	3,1	3,1	0,3	0,3	7,3
Laholm	0,2	341	48	0,5	0,8	7,0	7,0	0,1	0,2	17,7
Varberg	0,1	345	45	0,6	1,1	4,0	4,0	0,3	0,2	8,3
Västra Götalands län	0,1	385	47	0,5	0,7	4,0	4,0	0,4	0,2	7,9
Ale	0,1	351	47	0,4	1,0	3,8	3,8	0,3	0,3	8,5
Alingsås	0,1	341	39	0,4	0,4	3,7	3,7	0,1	0,2	6,2
Bengtsfors	0,3	435	52	0,6	0,8	7,9	7,9	0,6	0,3	20,9
Bollebygd	0,4	477	39	0,5	0,7	5,3	5,3	0,8	0,4	13,5
Borås	0,1	445	37	0,6	1,3	4,6	4,6	0,5	0,3	9,6
Dals-Ed	0,2	435	45	0,4	.	8,1	8,1	0,3	0,4	9,3
Essunga	0,4	419	50	0,7	1,1	6,2	6,2	0,4	0,3	16,1
Falköping	0,2	311	42	0,5	0,6	7,7	7,7	0,3	0,4	9,1
Färgelanda	0,3	592	75	0,4	1,0	7,3	7,3	0,0	2,5	16,7
Grästorp	0,2	319	47	0,5	.	6,2	6,2	0,6	0,4	11,7
Gullspång	0,4	377	64	0,6	1,5	6,5	6,4	0,1	0,2	15,4
Göteborg	0,1	370	47	0,6	0,7	2,4	2,4	0,3	0,1	4,8
Götene	0,2	244	46	0,5	0,4	3,7	3,7	0,4	0,2	10,0
Herrljunga	0,2	369	45	0,6	0,7	6,4	6,4	0,8	0,3	13,6
Hjo	0,2	253	357	0,3	.	4,0	4,0	0,3	0,0	8,0
Härryda	0,1	448	38	0,5	0,8	3,8	3,8	0,3	0,2	6,9
Karlsborg	0,4	501	74	0,4	0,7	7,2	7,2	0,4	0,3	12,1
Kungälv	0,1	514	68	0,5	0,3	3,7	3,7	0,4	0,3	6,3
Lerum	0,1	289	34	0,3	0,3	3,6	3,6	0,5	0,2	4,7
Lidköping	0,1	378	46	0,6	0,5	4,4	4,4	0,4	0,3	9,1
Lilla Edet	0,2	315	45	0,5	0,9	4,8	4,8	0,4	0,2	9,5
Lysekil	0,2	430	69	0,6	0,5	4,5	4,5	0,3	0,2	8,5
Mariestad	0,2	292	44	0,4	0,3	4,8	4,8	0,3	0,2	9,4
Mark	0,2	532	56	0,6	1,0	4,8	4,8	0,3	0,1	11,2
Mellerud	0,1	376	52	0,4	0,7	4,7	4,7	0,2	0,2	7,8

Tabell 1:17. Nyckeltal efter kommun.

	Biblioteks-	Personal och ekonomi				Bestånd				
	system	Total	Kostnad	Årsverken/	Årsverken	Totalt medie-	Antal	AV-bestånd	Nyförvärv,	Antal barnb.
	Antal	driftskostnad	per lån	1000	barn o ungd./	bestånd per	böcker per	per	böcker per	per barn 0-
	bibliotek per	(kr) per	(bok + AV)	invånare	1000 barn	invånare	invånare	invånare	invånare	per barn 0-
	1000	invånare		invånare	(0-14 år)	invånare	invånare	invånare	invånare	14 år
	invånare									
Munkedal	0,4	396	61	0,6	3,7	5,2	5,2	0,5	0,1	11,7
Mölndal	0,1	420	45	0,6	0,7	3,6	3,6	0,5	0,2	6,6
Orust	0,3	447	44	0,7	1,3	4,2	4,2	0,9	0,3	10,5
Partille	0,1	351	54	0,4	0,5	3,2	3,2	0,3	0,2	5,6
Skara	0,1	593	76	0,9	1,0	9,6	9,6	0,7	0,2	15,5
Skövde	0,1	247	35	0,4	.	4,5	4,5	0,3	0,2	8,5
Sotenäs	0,2	351	53	0,4	0,8	4,4	4,4	0,3	0,6	9,5
Stenungsund	0,0	422	31	0,6	0,9	5,0	5,0	0,6	0,3	10,3
Strömstad	0,1	380	3026	0,7	0,6	5,4	5,4	0,6	0,2	11,8
Svenljunga	0,9	381	42	0,6	0,6	4,7	4,7	0,4	0,5	11,3
Tanum	0,3	500	83	0,7	0,7	6,1	6,1	0,4	0,5	11,8
Tibro	0,1	301	58	0,4	0,6	4,3	4,3	0,2	0,2	8,4
Tidaholm	0,2	316	46	0,6	0,5	4,3	4,3	0,3	0,2	6,4
Tjörn	0,6	494	65	0,7	0,9	7,6	7,6	0,8	0,3	19,0
Tranemo	0,4	422	49	0,7	0,5	6,7	6,7	0,4	0,2	15,2
Trollhättan	0,1	437	57	0,5	0,4	3,8	3,8	0,8	0,2	7,6
Töreboda	0,3	329	48	0,6	0,7	8,1	8,1	0,6	0,3	18,1
Uddevalla	0,1	376	45	0,5	0,7	3,9	3,9	0,4	0,2	8,8
Ulricehamn	0,5	318	40	0,5	0,5	6,6	6,6	0,5	0,3	16,4
Vara	0,3	562	96	0,6	0,8	5,1	5,1	0,3	0,2	12,8
Vårgårda	0,2	337	52	0,4	0,5	5,1	5,1	0,4	0,3	4,9
Vänersborg	0,1	310	36	0,4	0,3	3,9	3,9	0,5	0,2	7,1
Åmål	0,1	390	47	0,6	1,1	7,6	7,6	0,9	0,3	12,5
Öckerö	0,4	370	39	0,6	0,4	5,6	5,6	0,8	0,3	12,7

Tabell 1:17. Nyckeltal efter kommun.

	Biblioteks-	Personal och ekonomi				Bestånd				
	system	Total	Kostnad	Årsverken/	Årsverken	Totalt medie-	Antal	AV-bestånd	Nyförvärv,	Antal barnb.
	Antal	driftskostnad	per lån	1000	barn o ungd./	bestånd per	böcker per	per	böcker per	per barn 0-
	bibliotek per	(kr) per	per lån	1000	1000 barn	invånare	invånare	invånare	invånare	per barn 0-
	1000	invånare	(bok + AV)	invånare	(0-14 år)	invånare	invånare	invånare	invånare	14 år
	invånare	invånare	invånare	invånare	invånare	invånare	invånare	invånare	invånare	invånare
Värmlands län	0,1	393	55	0,5	0,7	5,2	5,2	0,4	0,2	10,3
Arvika	0,0	484	55	0,6	0,5	6,0	6,0	0,3	0,3	12,4
Eda	0,3	579	74	0,7	1,6	7,6	7,6	0,8	0,3	18,9
Filipstad	0,2	387	45	0,6	0,7	5,1	5,1	0,4	0,3	10,3
Forshaga	0,2	391	67	0,3	0,5	3,7	3,7	0,4	0,3	8,2
Grums	0,1	469	59	0,6	1,4	6,4	6,4	0,5	0,3	13,1
Habo	0,2	395	76	0,7	0,6	4,7	4,7	0,3	0,2	13,2
Hammarö	0,1	338	50	0,4	0,4	3,6	3,6	0,4	0,2	5,7
Karlstad	0,1	367	51	0,5	0,8	4,8	4,8	0,4	0,2	9,1
Kil	0,3	232	39	0,3	0,5	4,0	4,0	0,4	0,2	8,0
Kristinehamn	0,0	304	48	0,4	0,3	5,3	5,3	0,2	0,2	9,7
Munkfors, 2007 års värde	0,3	306	48	0,5	2,0	9,7	9,7	0,4	0,2	17,2
Storfors	0,2	346	82	0,5	.	4,9	4,9	0,2	0,4	11,8
Sunne	0,4	380	69	0,7	0,5	5,1	5,1	0,2	0,2	10,6
Säffle	0,1	422	46	0,4	0,8	5,0	5,0	0,3	0,2	11,6
Torsby	0,2	509	72	0,8	0,6	5,1	5,1	0,4	0,2	9,2
Årjäng	0,2	515	69	0,7	0,6	6,9	6,9	0,8	0,2	13,9
Örebro län	0,2	387	50	0,6	0,8	5,2	5,2	0,3	0,3	10,7
Askersund	0,3	429	64	0,6	1,2	5,4	5,4	0,4	0,3	12,0
Degerfors	0,1	270	47	0,4	0,7	2,6	2,6	0,5	0,2	5,7
Hallsberg	0,4	305	43	0,5	0,4	6,6	6,6	0,3	0,4	18,0
Hällefors	0,3	506	66	0,7	1,0	9,1	9,1	0,3	0,4	19,2
Karlskoga	0,1	424	47	0,7	0,9	7,4	7,4	0,7	0,3	11,8
Kumla	0,0	561	52	0,6	0,8	6,1	6,1	0,4	0,3	9,9
Laxå	0,5	519	63	0,5	1,3	8,1	8,1	0,3	0,3	22,0
Lekeberg	0,1	364	39	0,6	1,6	3,4	3,4	0,3	0,3	9,3
Lindesberg	0,2	499	66	0,6	0,6	6,7	6,7	0,5	0,3	13,5
Ljusnarsberg	0,2	275	60	0,4	0,7	3,0	3,0	0,4	0,3	9,8
Nora	0,1	450	50	0,6	0,6	5,4	5,4	0,4	0,3	10,1
Örebro	0,1	336	47	0,6	0,7	4,1	4,1	0,2	0,2	8,9

Tabell 1:17. Nyckeltal efter kommun.

	Biblioteks- system	Personal och ekonomi				Bestånd				
	Antal bibliotek per 1000 invånare	Total driftskostnad (kr) per invånare	Kostnad per lån (bok + AV)	Årsverken/ 1000 invånare	Årsverken barn o ungd./ 1000 barn (0-14 år)	Totalt medie- bestånd per invånare	Antal böcker per invånare	AV-bestånd per invånare	Nyförvärv, böcker per invånare	Antal barnb. per barn 0- 14 år
Västmanlands län	0,1	381	54	0,5	1,3	4,7	4,7	0,4	0,2	8,1
Arboga	0,2	471	39	0,6	1,4	8,4	8,4	0,6	0,4	19,8
Fagersta	0,2	387	76	0,9	1,7	6,9	6,9	0,4	0,3	11,6
Hallstahammar	0,1	333	59	0,5	0,9	3,9	3,9	0,2	0,2	7,5
Kungsör	0,2	462	55	0,6	1,5	6,0	6,0	0,7	0,4	13,3
Köping	0,1	368	61	0,6	0,8	5,9	5,9	0,5	0,2	9,8
Norberg	0,2	607	104	0,5	1,2	7,7	7,7	0,3	0,3	15,1
Sala	0,2	304	41	0,4	0,3	4,0	4,0	0,2	0,2	10,9
Skinnskatteberg	0,2	307	46	0,9	1,5	6,3	6,2	0,2	0,4	16,6
Surahammar	0,2	473	74	0,8	0,6	6,1	6,1	0,4	0,2	11,3
Västerås	0,1	373	54	0,5	1,5	3,8	3,8	0,5	0,2	5,1
Dalanas län	0,2	413	50	0,6	0,8	5,6	5,6	0,5	0,2	12,4
Avesta	0,2	430	47	0,6	0,3	7,3	7,3	1,0	0,2	15,5
Borlänge	0,1	349	50	0,4	0,5	3,8	3,8	0,4	0,3	7,6
Falun	0,2	361	43	0,6	0,4	5,3	5,3	0,3	0,1	9,1
Gagnef	0,5	411	51	0,6	2,8	8,7	8,6	0,7	0,3	20,0
Hedemora	0,2	436	49	0,6	1,4	5,6	5,6	0,3	0,4	20,4
Leksand	0,1	403	35	0,7	0,4	9,5	9,5	0,6	0,5	24,9
Ludvika	0,2	443	59	0,7	0,6	4,9	4,9	0,8	0,2	10,5
Malung	0,2	772	89	1,0	1,3	7,2	7,2	0,5	0,4	17,7
Mora	0,2	363	54	0,5	1,0	4,5	4,5	0,5	0,2	9,6
Orsa	0,1	430	45	0,6	0,9	7,1	7,1	0,5	0,4	14,8
Rättvik	0,3	378	64	0,6	0,7	3,4	3,4	0,4	0,2	5,5
Smedjebacken	0,2	516	53	0,6	0,6	5,6	5,6	0,7	0,3	9,5
Säter	0,3	463	51	0,6	1,2	5,9	5,9	0,4	0,4	15,6
Vansbro	0,6	565	47	0,9	1,0	9,3	9,3	0,9	0,5	24,0
Älvdalen	0,4	356	55	0,7	0,9	4,2	4,2	0,2	0,3	13,6

Tabell 1:17. Nyckeltal efter kommun.

	Biblioteks- system	Personal och ekonomi				Bestånd				
	Antal bibliotek per 1000 invånare	Total driftskostnad (kr) per invånare	Kostnad per lån (bok + AV)	Årsverken/ 1000 invånare	Årsverken barn o ungd./ 1000 barn (0-14 år)	Totalt medie- bestånd per invånare	Antal böcker per invånare	AV-bestånd per invånare	Nyförvärv, böcker per invånare	Antal barnb. per barn 0- 14 år
Gävleborgs län	0,2	400	53	0,5	0,5	5,1	5,1	0,4	0,2	11,3
Bollnäs	0,1	303	58	0,4	0,3	3,3	3,3	0,3	0,2	6,9
Gävle	0,1	391	51	0,5	0,9	4,0	4,0	0,7	0,2	8,3
Hofors	0,2	451	86	0,6	0,7	5,0	5,0	0,4	0,3	10,7
Hudiksvall	0,2	311	34	0,5	0,4	5,4	5,4	0,2	0,3	13,8
Ljusdal	0,3	527	51	0,9	0,7	7,2	7,2	0,4	0,3	17,8
Nordanstig	0,4	264	42	0,3	.	8,1	8,1	0,3	0,2	18,5
Ockelbo	0,7	336	42	0,5	.	5,8	5,8	0,2	0,4	12,5
Ovanåker	0,2	362	62	0,6	0,6	6,2	6,2	0,3	0,3	15,0
Sandviken	0,2	518	73	0,5	0,4	6,3	6,3	0,5	0,2	13,2
Söderhamn	0,2	463	59	0,6	.	5,7	5,7	0,3	0,3	12,0
Västernorrlands län	0,2	407	56	0,5	0,8	4,9	4,8	0,3	0,2	11,1
Härnösand	0,2	970	108	0,6	0,8	8,3	8,3	0,8	0,2	12,8
Kramfors	0,2	501	61	0,6	0,4	4,3	4,3	0,2	0,3	12,7
Sollefteå	0,5	477	68	0,7	0,7	7,7	7,7	0,3	0,2	21,5
Sundsvall	0,1	334	56	0,5	1,0	4,2	4,2	0,2	0,2	8,8
Timrå	0,2	347	61	0,4	0,6	3,3	3,3	0,3	0,2	7,1
Ånge	0,5	558	60	0,7	1,3	6,4	6,4	0,4	0,3	15,1
Örnsköldsvik	0,2	213	25	0,4	0,8	3,8	3,8	0,4	0,1	10,9
Jämtlands län	0,3	412	52	0,6	1,1	8,0	8,0	0,4	0,3	14,8
Berg	0,8	525	62	0,9	0,9	13,8	13,8	0,5	0,5	33,7
Bräcke	0,4	637	78	0,6	.	10,5	10,5	0,6	0,4	26,8
Härjedalen	0,6	536	53	0,8	2,1	12,2	12,2	0,9	0,5	32,4
Krokom	0,4	238	30	0,5	0,4	5,2	5,2	0,1	0,3	10,1
Ragunda	0,5	324	54	0,5	1,3	9,3	9,3	0,5	0,4	25,2
Strömsund	0,4	425	85	0,6	0,6	9,2	9,2	0,3	0,2	21,1
Åre	0,6	621	73	0,7	2,4	7,3	7,3	0,4	0,4	15,1
Östersund	0,1	361	45	0,5	1,2	6,5	6,5	0,4	0,2	7,6

Tabell 1:17. Nyckeltal efter kommun.

	Biblioteks-	Personal och ekonomi				Bestånd				
	system	Total	Kostnad	Årsverken/	Årsverken	Totalt medie-	Antal	AV-bestånd	Nyförvärv,	Antal barnb.
	Antal	driftskostnad	per lån	1000	barn o ungd./	bestånd per	böcker per	per	böcker per	per barn 0-
	bibliotek per	(kr) per	(bok + AV)	1000	1000 barn	invånare	invånare	invånare	invånare	per barn 0-
	1000	invånare		invånare	(0-14 år)					14 år
	invånare									
Västerbottens län	0,2	476	46	0,7	1,6	6,0	6,0	0,4	0,3	12,7
Bjurholm	0,4	555	54	1,2	.	10,5	10,5	0,5	0,4	23,6
Dorotea	0,7	575	57	1,0	7,9	10,4	10,4	0,5	0,6	27,4
Lycksele	0,2	850	52	0,9	0,5	9,7	9,7	0,5	0,2	18,4
Malå	0,6	418	64	0,6	.	12,4	12,4	0,5	0,4	24,3
Nordmaling	0,1	247	42	0,4	0,9	6,5	6,5	0,2	0,2	13,4
Norsjö	0,9	605	61	0,9	6,2	9,6	9,6	0,3	0,6	26,4
Robertsfors	0,4	374	52	0,6	1,8	10,9	10,9	0,9	0,5	28,6
Skellefteå	0,2	409	41	0,6	1,2	3,8	3,8	0,3	0,3	9,2
Sorsele	1,5	503	57	1,1	2,7	18,2	18,2	0,6	0,4	49,3
Storuman	0,3	352	65	0,8	1,1	8,2	8,2	0,3	0,4	11,9
Umeå	0,1	515	47	0,7	1,9	5,0	5,0	0,4	0,2	9,3
Vilhelmina	0,1	263	24	0,8	0,9	5,9	5,9	0,0	0,4	9,4
Vindeln	0,9	428	51	0,7	1,2	9,4	9,4	0,3	0,3	29,5
Vännäs	0,2	443	42	0,7	0,7	10,1	10,1	0,6	0,3	19,3
Åsele	0,6	474	41	0,9	.	14,7	14,7	0,6	0,3	43,4
Norrbottnens län	0,2	414	53	0,6	0,9	5,4	5,4	0,3	0,3	12,1
Arjeplog	0,3	528	52	1,0	2,5	11,8	11,8	0,6	0,3	19,8
Arvidsjaur	0,4	197	21	1,0	1,1	6,8	6,8	0,3	0,4	18,1
Boden	0,1	309	48	0,4	0,5	3,4	3,4	0,2	0,2	8,8
Gällivare	0,1	392	53	0,6	0,4	5,1	5,1	0,3	0,3	14,0
Haparanda	0,1	562	83	0,8	0,7	6,9	6,9	0,4	0,3	14,3
Jokkmokk	0,6	557	64	0,9	1,4	9,9	9,9	0,8	0,7	25,2
Kalix	0,1	351	48	0,3	0,8	3,8	3,8	0,3	0,2	10,7
Kiruna	0,2	404	74	0,6	2,0	7,0	7,0	0,3	0,2	13,5
Luleå	0,1	475	61	0,6	0,9	4,7	4,7	0,4	0,2	10,0
Pajala	0,6	546	78	0,8	1,1	11,2	11,2	0,4	0,3	30,9
Piteå	0,1	356	40	0,6	0,8	3,9	3,9	0,4	0,2	9,3
Älvsbyn	0,2	358	34	0,6	0,8	4,8	4,8	0,2	0,5	9,8
Överkalix	0,3	426	49	0,5	.	11,8	11,8	0,3	0,6	30,8
Övertorneå	0,2	605	48	1,0	1,4	13,1	13,1	0,4	0,7	22,0

Tabell 1:18. Nyckeltal efter kommun, fortsättning.

	Bestånd forts.				Verksamhet					
	Tidnings prenum. per 1000 invånare	Tidningar, titlar per 1000 invånare	Tidskrifter prenum. per 1000 invånare	Tidskrifter titlar per 1000 invånare	Total utlåning per invånare	Boklån per invånare	AV-utlån per invånare	Antal barn- bokslån per barn 0-14 år	Antal besök per invånare	Aktiva låntagare per invånare
Riket	0,9	0,7	8,5	5,4	7,6	6,3	1,3	18,6	7,3	0,29
Stockholms län	0,6	0,4	5,1	2,4	5,6	4,5	1,0	12,2	7	0,26
Botkyrka	1,3	0,4	4,8	0,9	6,5	5,1	1,4	14,0	6,7	0,28
Danderyd	0,7	0,3	9,3	0,0	5,9	4,9	1,0	10,8	8,1	0,38
Ekerö	0,7	0,7	4,4	4,2	6,2	4,9	1,4	13,3	5,7	0,24
Haninge	0,7	0,6	5,4	3,2	5,9	5,0	0,9	12,6	5,9	0,27
Huddinge	0,6	0,4	4,4	2,1	4,3	3,8	0,6	11,4	4,0	0,22
Järfälla	1,6	0,9	6,2	3,8	5,1	4,1	0,9	9,5	7,1	0,29
Lidingö	1,0	0,9	6,8	6,7	6,2	5,0	1,3	11,4	6,1	0,25
Nacka	5,3	4,1	1,2	10,4	14,5	0,44
Norrtälje	0,8	0,6	5,9	3,5	5,7	5,1	0,6	14,8	5,8	0,27
Nykvarn	0,6	0,6	4,3	4,3	4,7	3,8	0,9	8,7	5,5	0,28
Nynäshamn	0,7	0,6	53,9	5,3	6,8	5,7	1,1	17,6	6,1	0,38
Salem	0,3	0,3	7,5	7,5	7,4	5,9	1,4	15,4	5,5	.
Sigtuna	0,9	0,7	4,5	2,6	5,2	4,5	0,8	12,3	6,9	0,23
Sollentuna	0,6	0,6	4,4	3,3	5,3	4,6	0,7	13,4	5,3	0,25
Solna	0,7	0,6	4,8	4,2	5,3	4,1	1,3	11,0	7,9	0,32
Stockholm	0,4	0,2	3,9	1,4	5,5	4,4	1,2	11,5	7,1	0,27
Sundbyberg	1,0	0,9	5,0	5,0	3,5	2,9	0,6	8,1	5,5	0,24
Södertälje	0,9	0,8	3,2	2,5	5,0	4,1	0,9	11,2	9,8	0,26
Tyresö	1,0	0,9	5,4	3,7	6,2	5,1	1,1	13,5	6,7	0,30
Täby	0,6	0,0	5,4	0,0	8,2	7,2	1,0	19,9	8,1	.
Upplands Väsby	0,9	0,9	5,8	5,8	5,6	4,9	0,8	15,8	3,6	0,20
Upplands-Bro	1,2	0,9	4,7	3,6	3,5	2,7	0,9	7,3	3,8	0,24
Vallentuna	1,5	1,2	9,7	7,1	6,3	5,2	1,0	14,1	8,6	0,32
Vaxholm	0,4	0,4	10,2	10,2	6,0	5,1	0,9	12,0	4,7	0,29
Värmdö	0,4	0,2	4,7	2,7	6,0	5,1	0,8	15,3	5,6	0,24
Österåker	1,0	1,0	2,1	1,4	4,3	3,6	0,7	9,0	3,1	0,20

Tabell 1:18. Nyckeltal efter kommun, fortsättning.

	Bestånd forts.				Verksamhet						
	Tidnings prenum. per 1000 invånare	Tidningar, titlar per 1000 invånare	Tidskrifter prenum. per 1000 invånare	Tidskrifter titlar per 1000 invånare	Total utlåning per invånare	Boklån per invånare	AV-utlån per invånare	Antal barn- bokslån per barn 0-14 år	Antal besök per invånare	Aktiva låntagare per invånare	
	Uppsala län	0,9	0,5	7,7	4,7	8,0	6,6	1,4	19,7	6,8	0,30
Enköping	0,8	0,7	5,1	3,8	7,7	6,1	1,5	18,6	5,0	0,33	
Heby	1,0	0,3	11,5	3,5	8,5	7,3	1,2	24,9	4,8	0,28	
Håbo	0,3	0,3	6,5	6,5	6,7	5,6	1,1	11,7	7,0	0,35	
Knivsta	0,8	0,8	9,2	9,2	7,6	6,9	0,7	18,4	5,8	0,28	
Tierp	0,4	0,4	4,2	4,2	7,2	6,4	0,7	23,8	6,6	.	
Uppsala	0,9	0,5	8,2	4,5	8,5	6,9	1,7	20,9	7,4	0,34	
Älvkarleby	0,6	0,6	8,8	8,8	6,3	5,2	1,1	9,5	8,1	0,27	
Östhammar	3,2	0,9	9,2	3,9	7,2	6,4	0,7	18,3	6,9	0,24	
Södermanlands län	1,0	0,8	8,4	6,6	7,3	6,3	1,0	20,0	7,9	0,28	
Eskilstuna	1,1	0,8	9,6	7,0	6,8	6,0	0,8	19,4	6,6	0,24	
Flen	1,2	1,0	13,4	9,6	6,4	6,0	0,5	20,4	13,7	0,27	
Gnesta	0,7	0,7	5,5	5,5	7,1	6,5	0,6	19,4	10,7	0,30	
Katrineholm	0,9	0,9	5,4	4,3	7,6	6,0	1,6	20,5	7,6	0,32	
Nyköping	0,7	0,6	4,8	4,4	9,8	8,4	1,4	27,0	5,2	0,32	
Oxelösund	1,0	1,0	25,0	25,0	7,3	5,8	1,5	16,8	23,2	0,32	
Strängnäs	0,7	0,5	5,7	3,9	5,3	4,6	0,7	12,3	7,4	0,29	
Trosa	2,3	1,7	5,7	3,5	5,8	5,7	0,1	18,1	7,6	0,31	
Vingåker	1,0	1,0	11,7	9,5	7,1	6,3	0,8	20,5	7,9	0,27	
Östergötlands län	1,0	1,1	8,0	5,6	7,5	6,3	1,2	18,8	7,3	0,26	
Boxholm	0,8	0,8	13,5	13,5	9,8	8,9	0,9	21,1	10,3	0,35	
Finspång	0,5	0,5	4,1	3,7	5,5	4,5	1,1	15,0	3,6	0,18	
Kinda	0,7	14,2	14,9	12,9	7,1	6,2	0,9	14,1	12,4	0,35	
Linköping	0,7	0,6	6,2	4,5	7,4	6,1	1,3	18,3	6,7	0,32	
Mjölby	1,5	1,1	10,2	6,5	6,8	6,0	0,8	15,3	5,4	0,27	
Motala	1,4	1,2	7,7	5,3	7,3	6,7	0,6	23,1	5,6	.	
Norrköping	1,1	0,7	7,7	4,3	7,5	6,1	1,4	18,1	8,0	0,28	
Söderköping	0,6	0,6	10,6	9,5	9,5	7,9	1,7	22,7	13,8	0,31	
Vadstena	1,9	1,6	19,5	18,7	8,4	7,1	1,4	18,2	7,1	0,34	
Valdemarsvik	0,8	0,8	16,2	10,2	11,4	9,8	1,6	39,3	8,9	0,37	
Ydre	1,6	1,6	16,6	16,6	10,9	8,8	2,0	28,3	6,4	.	
Åtvidaberg	0,8	0,5	9,4	4,7	6,7	5,3	1,4	15,5	7,3	0,33	
Ödeshög	1,7	1,7	10,1	10,1	8,8	7,8	1,0	17,6	10,0	0,28	

Tabell 1:18. Nyckeltal efter kommun, fortsättning.

	Bestånd forts.				Verksamhet						
	Tidnings prenum. per 1000 invånare	Tidningar, titlar per 1000 invånare	Tidskrifter prenum. per 1000 invånare	Tidskrifter titlar per 1000 invånare	Total utlåning per invånare	Boklån per invånare	AV-utlån per invånare	Antal barn- bokslån per barn 0-14 år	Antal besök per invånare	Aktiva låntagare per invånare	
Jönköpings län	1,1	0,8	7,3	4,6	8,2	7,0	1,2	20,2	6,7	0,29	
Aneby	0,9	0,9	7,1	6,4	5,7	5,0	0,7	19,1	5,7	0,26	
Eksjö	0,2	1,0	1,8	6,9	6,9	5,8	1,2	17,2	6,9	0,31	
Gislaved	1,7	0,6	12,2	6,1	8,2	7,3	0,9	21,3	5,7	0,30	
Gnosjö	1,6	1,3	12,4	8,6	13,4	12,4	1,0	23,8	8,6	0,30	
Habo	1,0	1,0	5,9	5,9	7,5	6,6	0,9	15,0	8,1	0,28	
Jönköping	1,0	0,7	7,3	3,3	7,8	6,8	1,0	20,3	6,6	0,27	
Mullsjö	1,8	1,8	10,9	10,9	6,1	5,3	0,8	14,6	5,3	0,24	
Nässjö	0,9	0,6	5,0	4,8	9,9	7,4	2,5	22,6	9,3	0,31	
Sävsjö	1,2	1,2	9,7	6,6	9,2	8,2	1,1	24,0	8,2	0,35	
Tranås	1,1	1,1	7,5	7,5	6,7	5,9	0,8	12,4	8,0	0,26	
Vaggeryd	0,9	0,5	10,7	4,3	5,9	5,1	0,8	12,4	0,2	0,29	
Vetlanda	0,6	0,6	.	.	9,1	7,7	1,4	23,4	7,5	0,31	
Värnamo	1,2	1,0	9,4	5,7	9,2	7,6	1,6	24,3	5,4	0,30	
Kronobergs län	1,3	0,9	10,2	5,9	9,3	8,2	1,1	27,1	8,2	0,34	
Alvesta	1,1	0,7	10,3	6,2	11,3	9,9	1,4	31,3	9,5	0,30	
Lessebo	1,9	0,9	9,9	3,3	9,0	8,6	0,4	26,7	0,2	0,29	
Ljungby	1,5	1,2	15,1	7,9	10,7	9,4	1,3	29,4	6,4	0,38	
Markaryd	2,1	1,3	9,6	5,5	5,6	5,3	0,4	18,3	8,0	0,27	
Tingsryd	1,6	1,1	12,5	5,2	12,5	11,1	1,4	43,6	11,4	0,67	
Uppvidinge	1,3	0,4	16,4	6,1	7,7	7,1	0,5	30,7	17,6	0,28	
Växjö	1,3	0,9	7,1	4,5	8,6	7,4	1,1	24,1	8,6	0,30	
Almhult	0,8	0,8	12,9	12,0	9,1	7,7	1,3	25,8	4,1	0,37	

Tabell 1:18. Nyckeltal efter kommun, fortsättning.

	Bestånd forts.				Verksamhet					
	Tidnings prenum. per 1000 invånare	Tidningar, titlar per 1000 invånare	Tidskrifter prenum. per 1000 invånare	Tidskrifter titlar per 1000 invånare	Total utlåning per invånare	Boklån per invånare	AV-utlån per invånare	Antal barn- bokslån per barn 0-14 år	Antal besök per invånare	Aktiva låntagare per invånare
Kalmar län	1,1	0,8	14,6	9,9	8,7	7,6	1,1	25,1	7,6	0,32
Borgholm	1,6	1,0	30,4	22,8	12,8	11,1	1,7	41,4	12,2	0,45
Emmaboda	1,7	1,7	29,0	17,1	12,6	11,9	0,8	48,6	8,6	0,35
Hultsfred	1,4	1,1	11,9	9,1	6,6	6,0	0,7	22,5	9,8	0,29
Högsby	1,0	1,0	17,1	16,0	9,8	8,3	1,5	27,1	6,6	0,36
Kalmar	0,9	0,7	9,3	5,1	8,6	7,4	1,2	24,9	6,2	0,35
Mönsterås	0,6	0,6	20,6	15,4	7,9	7,3	0,6	20,4	5,3	0,28
Mörbylånga	1,4	0,6	17,7	7,8	7,5	6,1	1,3	14,7	7,0	0,30
Nybro	1,0	0,6	15,6	9,5	10,4	9,0	1,4	34,2	5,6	0,35
Oskarshamn	1,4	0,9	16,1	11,6	9,5	8,2	1,3	28,5	7,1	0,34
Torsås	1,4	1,4	16,9	16,9	7,6	6,6	1,0	16,5	8,9	0,34
Vimmerby	1,2	1,0	10,9	9,2	7,3	6,5	0,8	19,6	8,6	.
Västervik	0,8	0,6	12,2	8,1	7,5	6,4	1,1	18,8	9,2	0,34
Gotlands län	1,0	0,7	13,1	7,1	9,8	8,6	1,2	30,1	8,5	0,42
Gotland	1,0	0,7	13,1	7,1	9,8	8,6	1,1	30,1	8,5	0,42
Blekinge län	1,0	0,7	10,1	7,3	8,4	7,3	1,0	26,0	6,0	0,27
Karlshamn	1,4	0,7	11,1	7,8	11,1	9,6	1,5	37,9	6,4	0,25
Karlskrona	0,8	0,7	9,1	6,7	7,7	6,8	0,9	23,6	5,3	0,33
Olofström	1,5	1,4	8,2	7,5	7,2	6,6	0,6	21,4	6,6	0,27
Ronneby	0,8	0,5	10,7	5,7	7,9	6,9	1,0	24,5	7,1	0,31
Sölvesborg	0,9	0,8	12,7	11,4	7,3	6,4	0,9	20,2	5,9	.

Tabell 1:18. Nyckeltal efter kommun, fortsättning.

	Bestånd forts.				Verksamhet						
	Tidnings prenum. per 1000 invånare	Tidningar, titlar per 1000 invånare	Tidskrifter prenum. per 1000 invånare	Tidskrifter titlar per 1000 invånare	Total utlåning per invånare	Boklån per invånare	AV-utlån per invånare	Antal barn- bokslån per barn 0-14 år	Antal besök per invånare	Aktiva låntagare per invånare	
	Skåne län	0,8	0,5	9,4	5,8	8,2	6,7	1,4	18,2	7,4	0,30
Bjuv	0,8	0,5	11,6	6,6	9,4	8,1	1,3	19,8	6,5	0,25	
Bromölla	1,3	1,2	8,9	7,9	5,9	4,8	1,1	12,0	7,7	0,30	
Burlöv	0,5	0,4	7,8	4,0	7,1	6,4	0,7	19,7	7,0	0,28	
Båstad	0,8	0,6	10,2	9,2	10,2	9,3	0,9	29,7	9,2	0,45	
Eslöv	0,5	0,5	6,4	3,4	8,3	7,7	0,5	25,6	5,6	0,28	
Helsingborg	0,7	0,4	5,7	3,7	7,2	6,0	1,2	15,5	8,7	0,35	
Hässleholm	1,0	0,7	10,6	6,6	7,8	6,7	1,1	19,9	6,2	0,27	
Höganäs	1,1	0,7	13,2	7,7	13,1	11,6	1,5	27,7	12,1	0,39	
Hörby	0,7	0,7	10,9	8,5	7,7	6,9	0,8	22,6	4,8	.	
Hör	0,7	0,7	7,7	6,5	11,1	10,1	1,0	29,9	6,3	0,26	
Klippan	0,9	0,6	11,8	10,0	6,0	5,4	0,6	14,3	6,1	0,25	
Kristianstad	0,9	0,6	7,8	4,6	8,0	6,5	1,5	19,0	5,5	0,30	
Kävlinge	0,5	0,3	6,5	4,4	6,8	5,6	1,2	14,4	5,9	0,22	
Landskrona	0,7	0,6	7,9	5,7	6,0	5,1	0,9	14,9	4,3	0,21	
Lomma	0,6	0,3	11,4	7,0	10,2	8,4	1,7	22,2	9,7	0,33	
Lund	1,0	0,7	10,6	6,1	10,9	8,3	2,6	26,6	12,1	0,38	
Malmö	0,8	0,4	7,2	4,5	7,9	5,9	2,0	12,0	6,3	0,27	
Osby	1,6	1,5	12,2	9,6	6,6	5,5	1,0	15,2	6,2	0,30	
Perstorp	1,0	1,0	11,2	11,2	7,4	6,0	1,5	12,3	9,4	0,35	
Simrishamn	0,5	0,5	11,7	7,4	10,2	8,7	1,5	28,1	8,9	0,36	
Sjöbo	0,8	0,7	13,8	9,0	5,7	4,9	0,8	15,4	4,7	0,23	
Skurup	0,5	0,5	10,2	7,0	7,6	6,5	1,1	17,8	4,6	0,26	
Staffanstorp	0,7	0,5	9,1	7,2	8,9	7,6	1,4	18,3	6,5	0,29	
Svalöv	0,7	0,5	9,1	5,2	6,0	5,6	0,4	21,2	5,2	0,25	
Svedala	0,7	0,3	14,3	7,9	8,0	6,9	1,1	17,6	5,6	0,28	
Tomelilla	0,6	0,6	12,2	9,7	7,7	6,8	0,9	20,4	5,4	0,25	
Trelleborg	1,1	1,0	8,5	8,2	6,2	5,7	0,4	17,6	6,3	0,24	
Vellinge	0,9	0,3	10,1	3,0	7,1	6,0	1,1	14,2	10,1	0,34	
Ystad	0,5	0,5	10,4	6,5	7,6	6,6	1,0	18,7	4,9	0,28	
Åstorp	1,0	1,0	14,0	9,3	7,1	6,3	0,8	17,7	8,9	0,28	
Ängelholm	0,9	0,7	24,6	7,0	11,1	9,7	1,3	27,4	11,6	0,36	
Örkelljunga	0,9	0,9	17,0	14,6	7,4	6,8	0,6	21,5	6,9	0,27	
Östra Göinge	0,4	0,4	9,5	6,4	8,2	7,2	1,0	21,9	3,1	0,38	

Tabell 1:18. Nyckeltal efter kommun, fortsättning.

	Bestånd forts.				Verksamhet					
	Tidnings prenum. per 1000 invånare	Tidningar, titlar per 1000 invånare	Tidskrifter prenum. per 1000 invånare	Tidskrifter titlar per 1000 invånare	Total utlåning per invånare	Boklån per invånare	AV-utlån per invånare	Antal barn- bokslån per barn 0-14 år	Antal besök per invånare	Aktiva låntagare per invånare
Hallands län	0,8	0,5	9,9	5,7	8,7	7,7	1,0	24,9	8,2	0,33
Falkenberg	0,3	0,3	21,6	12,2	8,9	8,0	0,9	31,8	6,7	0,34
Halmstad	1,1	0,7	9,9	5,3	9,0	8,2	0,9	26,6	11,0	0,36
Hylte	0,8	0,8	6,8	6,7	7,3	6,5	0,7	18,4	5,6	0,30
Kungsbacka	0,5	0,2	5,0	3,2	9,8	8,3	1,5	25,0	7,9	0,35
Laholm	0,6	0,6	10,9	6,7	7,1	6,6	0,5	22,2	4,7	0,24
Varberg	0,9	0,5	7,7	4,4	7,8	6,8	1,0	19,3	7,0	0,27
Västra Götalands län	0,9	0,6	8,4	5,4	8,2	6,7	1,6	19,0	7,5	0,32
Ale	0,5	0,5	1,0	5,0	7,5	6,7	0,8	21,4	5,8	0,29
Alingsås	1,5	1,3	9,8	8,3	8,8	7,4	1,4	22,2	7,8	0,67
Bengtsfors	1,4	1,0	25,0	15,4	8,3	6,7	1,6	21,1	11,6	0,35
Bollebygd	0,4	0,4	10,3	8,4	12,2	9,2	3,0	21,5	6,2	0,39
Borås	1,1	0,7	9,4	6,3	12,0	9,3	2,6	28,7	6,5	0,41
Dals-Ed	1,9	1,9	20,2	20,2	9,7	8,6	1,1	20,4	7,6	0,41
Essunga	2,1	1,2	13,7	11,0	8,4	7,1	1,3	26,3	13,2	0,27
Falköping	0,7	0,7	5,6	5,0	7,4	6,4	1,0	17,6	8,8	0,30
Färgelanda	1,6	1,3	9,3	8,3	7,9	7,2	0,7	24,6	13,0	0,36
Grästorps	1,7	1,0	18,8	17,1	6,8	5,4	1,4	15,0	7,0	0,23
Gullspång	1,3	0,7	4,3	2,1	5,9	5,4	0,4	18,1	7,8	.
Göteborg	0,9	0,3	6,9	2,0	7,9	6,1	1,8	16,3	8,1	0,31
Götene	1,1	1,1	7,4	7,4	5,3	4,6	0,6	13,6	6,8	0,28
Herrljunga	1,3	1,0	14,5	11,8	8,2	7,4	0,8	22,9	8,7	0,29
Hjo	0,9	0,9	16,1	11,0	0,7	0,0	0,7	0,0	6,3	.
Härryda	0,6	0,3	11,7	7,7	11,7	10,3	1,3	26,7	11,4	0,44
Karlsborg	2,4	2,4	16,5	16,2	6,8	5,9	0,9	15,0	4,8	0,25
Kungälv	0,8	0,5	9,2	7,5	7,6	6,2	1,4	16,4	11,8	0,34
Lerum	0,5	0,3	6,6	3,9	8,4	6,8	1,6	13,5	4,9	0,32
Lidköping	1,1	1,0	10,9	8,0	8,2	6,7	1,4	19,6	7,3	0,30
Lilla Edet	0,9	0,8	10,4	9,9	7,0	6,1	0,9	18,3	4,9	0,18
Lysekil	0,9	0,6	10,9	10,3	6,2	5,3	0,9	12,0	6,0	0,27
Mariestad	0,8	0,7	7,2	5,7	6,6	5,8	0,8	17,1	6,0	0,25
Mark	0,7	0,4	9,5	3,7	9,5	8,4	1,1	28,1	7,3	0,25
Mellerud	1,7	1,6	7,2	7,2	7,2	6,6	0,6	16,9	9,2	0,37

Tabell 1:18. Nyckeltal efter kommun, fortsättning.

	Bestånd forts.				Verksamhet						
	Tidnings prenum. per 1000 invånare	Tidningar, titlar per 1000 invånare	Tidskrifter prenum. per 1000 invånare	Tidskrifter titlar per 1000 invånare	Total utlåning per invånare	Boklån per invånare	AV-utlån per invånare	Antal barn- bokslån per barn 0-14 år	Antal besök per invånare	Aktiva låntagare per invånare	
Munkedal	1,1	0,5	8,4	5,0	6,4	5,6	0,8	15,4	4,6	.	
Mölnadal	1,0	0,8	8,1	4,1	9,4	7,9	1,5	21,8	6,7	0,31	
Orust	1,4	0,7	9,5	4,4	10,2	8,7	1,6	22,8	13,7	0,35	
Partille	0,9	0,7	9,7	8,8	6,5	5,4	1,1	14,8	5,2	0,26	
Skara	0,9	0,9	12,9	9,2	7,8	6,4	1,4	19,6	7,9	0,29	
Skövde	0,8	0,8	6,6	5,2	7,0	6,3	0,7	19,6	4,8	0,24	
Sotenäs	0,7	0,7	5,0	5,0	6,6	5,8	0,9	15,2	4,0	0,41	
Stenungsund	0,9	0,8	12,9	11,7	13,4	10,6	2,8	27,5	8,9	0,46	
Strömstad	0,6	0,6	5,5	5,5	0,1	0,0	0,1	0,0	5,0	.	
Svenljunga	0,4	0,4	.	.	9,0	8,0	1,0	18,1	6,7	0,58	
Tanum	0,7	0,4	6,6	6,4	6,0	5,1	0,9	15,9	10,6	0,30	
Tibro	0,8	0,8	21,8	21,8	5,2	4,7	0,6	16,0	3,3	0,27	
Tidaholm	0,9	0,9	12,3	10,2	6,8	5,7	1,1	14,5	5,9	0,23	
Tjörn	0,5	0,4	17,8	9,2	7,6	6,2	1,4	17,1	7,4	0,40	
Tranemo	0,7	0,6	12,0	6,5	8,6	7,5	1,1	20,7	4,0	0,35	
Trollhättan	0,9	0,6	8,5	6,1	7,6	6,0	1,6	18,7	7,2	0,28	
Töreboda	1,1	1,1	12,9	10,1	6,8	6,0	0,9	18,5	7,5	0,31	
Uddevalla	1,3	0,9	6,9	4,4	8,4	6,9	1,5	20,8	8,2	0,30	
Ulricehamn	0,6	0,8	11,9	8,2	8,0	6,5	1,4	22,0	4,1	0,25	
Vara	1,7	1,1	10,9	7,7	5,8	5,3	0,5	17,9	7,4	0,32	
Vårgårda	1,3	1,3	20,7	20,7	6,5	5,2	1,3	14,1	8,1	0,25	
Vänersborg	1,1	0,8	6,5	4,5	8,6	6,3	2,3	19,7	6,0	0,27	
Åmål	1,0	1,0	.	.	8,2	6,9	1,4	20,2	9,0	0,32	
Öckerö	0,5	.	9,4	7,3	9,6	7,7	1,9	20,0	9,0	0,33	

Tabell 1:18. Nyckeltal efter kommun, fortsättning.

	Bestånd forts.				Verksamhet					
	Tidnings prenum. per 1000 invånare	Tidningar, titlar per 1000 invånare	Tidskrifter prenum. per 1000 invånare	Tidskrifter titlar per 1000 invånare	Total utlåning per invånare	Boklån per invånare	AV-utlån per invånare	Antal barn- bokslån per barn 0-14 år	Antal besök per invånare	Aktiva låntagare per invånare
Värmlands län	1,1	0,9	9,5	8,2	7,1	6,0	1,1	17,7	6,2	0,30
Arvika	1,4	1,4	10,9	10,0	8,8	7,6	1,2	27,3	5,8	0,36
Eda	2,0	1,0	12,3	8,9	7,8	6,8	1,0	21,6	10,1	0,29
Filipstad	1,7	1,6	10,1	10,1	8,6	7,4	1,1	23,1	8,2	0,25
Forshaga	0,5	0,5	10,0	9,4	5,8	5,1	0,7	14,6	4,2	0,41
Grums	1,2	1,2	12,1	12,1	8,0	6,3	1,7	15,5	4,4	0,23
Habo	0,9	0,5	12,3	10,8	5,2	4,5	0,7	12,1	6,5	0,26
Hammarö	0,9	0,9	10,6	10,6	6,8	5,4	1,4	15,8	5,3	0,26
Karlstad	0,8	0,6	8,7	6,8	7,3	5,8	1,4	17,2	5,9	0,34
Kil	1,0	1,0	5,5	4,0	5,9	5,0	0,9	8,9	3,8	0,19
Kristinehamn	1,4	1,3	8,3	7,4	6,3	5,5	0,9	12,9	4,6	0,24
Munkfors, 2007 års värden	1,3	1,3	13,1	13,1	6,4	5,8	0,6	13,4	2,4	0,24
Storfors	1,8	1,8	4,5	0,0	4,2	3,8	0,4	12,9	6,3	.
Sunne	1,3	1,1	11,6	10,8	5,5	5,0	0,5	12,5	3,9	0,25
Säffle	0,8	0,8	12,0	11,6	9,1	8,0	1,2	28,2	13,3	0,29
Torsby	0,9	0,6	5,7	5,3	7,1	6,3	0,8	17,9	7,8	0,35
Årjäng	1,4	1,1	7,8	5,0	7,5	6,4	1,1	21,4	5,8	0,28
Örebro län	1,1	1,0	8,5	7,0	7,7	6,7	1,0	20,4	6,8	0,25
Askersund	0,9	0,9	12,5	9,5	6,7	5,8	1,0	17,5	5,7	0,26
Degerfors	1,8	1,8	6,3	6,3	5,8	4,6	1,2	13,7	3,9	.
Hallsberg	1,0	1,0	9,6	8,7	7,0	6,1	0,9	18,5	5,1	0,29
Hällefors	1,8	1,5	13,4	11,1	7,6	7,2	0,4	18,5	7,6	0,30
Karlskoga	1,6	1,6	10,1	10,1	9,0	7,1	1,8	15,9	9,9	.
Kumla	0,8	0,8	11,0	10,1	10,8	9,5	1,3	26,4	9,3	0,31
Laxå	1,2	1,2	15,3	11,7	8,2	7,5	0,8	22,4	5,7	0,29
Lekeberg	1,0	1,0	9,6	9,6	9,2	8,0	1,2	23,6	5,8	0,28
Lindesberg	1,1	0,8	10,0	4,4	7,6	6,5	1,1	19,8	8,5	0,32
Ljusnarsberg	1,5	1,5	9,7	9,7	4,6	3,7	0,9	9,9	7,8	0,24
Nora	1,1	1,1	11,6	11,6	9,0	7,5	1,5	21,4	11,0	0,32
Örebro	0,9	0,8	6,3	4,8	7,2	6,4	0,8	21,4	5,6	0,29

Tabell 1:18. Nyckeltal efter kommun, fortsättning.

	Bestånd forts.				Verksamhet					
	Tidnings prenum. per 1000 invånare	Tidningar, titlar per 1000 invånare	Tidskrifter prenum. per 1000 invånare	Tidskrifter titlar per 1000 invånare	Total utlåning per invånare	Boklån per invånare	AV-utlån per invånare	Antal barn- bokslån per barn 0-14 år	Antal besök per invånare	Aktiva låntagare per invånare
Västmanlands län	1,1	0,9	8,0	6,4	7,0	5,6	1,4	17,5	6,0	0,28
Arboga	1,2	1,2	15,1	14,2	12,1	10,0	2,1	40,8	7,6	0,34
Fagersta	1,7	1,5	8,7	7,8	5,1	4,4	0,7	14,2	5,7	0,26
Hallstahammar	1,7	1,5	9,9	9,8	5,6	4,7	0,9	12,7	6,1	0,27
Kungsör	1,3	1,2	10,9	10,8	8,3	6,3	2,0	19,7	7,9	0,31
Köping	1,5	1,2	6,4	5,2	6,1	4,6	1,5	11,7	4,5	0,28
Norberg	1,6	1,6	16,3	16,0	5,9	5,1	0,7	16,3	3,9	0,26
Sala	1,0	1,0	7,8	5,8	7,5	6,7	0,8	20,4	7,1	0,29
Skinnskatteberg	1,5	1,5	4,1	4,1	6,7	6,2	0,5	16,6	1,7	0,24
Surahammar	2,0	1,5	12,4	8,9	6,4	5,6	0,8	15,1	6,2	0,26
Västerås	0,8	0,6	6,6	4,7	7,0	5,3	1,6	16,8	6,1	0,28
Dalarnas län	1,2	0,9	13,9	8,1	8,3	6,9	1,3	22,1	6,7	0,32
Avesta	2,2	1,6	13,7	8,3	9,2	6,9	2,2	19,3	6,3	0,28
Borlänge	1,0	0,7	7,9	6,8	7,0	5,7	1,3	17,6	6,4	0,33
Falun	1,0	0,9	22,1	7,6	8,5	7,3	1,2	20,3	6,0	0,29
Gagnef	0,6	0,4	8,7	4,0	8,1	7,1	1,1	23,8	5,2	0,30
Hedemora	1,2	1,1	10,2	8,8	8,9	7,8	1,1	25,9	7,3	0,30
Leksand	0,6	0,6	9,8	9,3	11,4	10,1	1,4	39,1	10,8	0,46
Ludvika	1,6	0,9	16,1	4,4	7,6	6,0	1,5	17,0	3,2	0,28
Malung	1,1	1,0	14,1	13,4	8,6	7,1	1,5	28,5	6,4	0,33
Mora	1,3	1,1	9,8	8,0	6,8	5,5	1,2	18,2	9,4	0,31
Orsa	0,7	0,0	7,1	7,1	9,6	8,3	1,3	31,1	5,5	0,30
Rättvik	1,1	0,8	13,9	10,9	5,9	4,8	1,2	11,9	10,5	0,33
Smedjebacken	1,2	0,9	10,0	9,1	9,8	8,4	1,4	23,1	6,8	0,28
Säter	1,9	1,5	13,9	10,0	9,1	7,9	1,2	29,6	8,8	0,45
Vansbro	2,2	1,3	27,1	16,3	12,1	10,1	2,0	39,9	7,2	0,40
Älvdalen	1,5	0,7	18,7	11,9	6,4	6,1	0,4	24,1	5,1	0,17

Tabell 1:18. Nyckeltal efter kommun, fortsättning.

	Bestånd forts.				Verksamhet					
	Tidnings prenum. per 1000 invånare	Tidningar, titlar per 1000 invånare	Tidskrifter prenum. per 1000 invånare	Tidskrifter titlar per 1000 invånare	Total utlåning per invånare	Boklån per invånare	AV-utlån per invånare	Antal barn- boks-lån per barn 0-14 år	Antal besök per invånare	Aktiva låntagare per invånare
Gävleborgs län	1,1	0,7	8,7	5,8	7,5	6,1	1,4	19,1	7,5	0,25
Bollnäs	1,1	0,9	7,7	6,1	5,2	4,2	1,0	12,1	8,3	.
Gävle	1,2	0,6	7,6	4,4	7,7	5,8	1,9	16,8	8,0	0,28
Hofors	0,9	0,9	5,3	4,9	5,2	4,3	0,9	12,3	5,5	.
Hudiksvall	0,5	0,0	11,3	5,3	9,1	7,8	1,3	27,5	5,6	0,34
Ljusdal	0,8	0,7	7,0	7,0	10,3	8,9	1,4	32,4	9,3	0,37
Nordanstig	0,9	0,3	7,6	3,7	6,3	5,8	0,5	20,4	3,4	.
Ockelbo	1,8	1,8	10,3	10,3	8,0	7,2	0,7	19,4	3,7	0,27
Ovanåker	1,5	0,9	14,3	9,6	5,8	5,2	0,6	17,3	7,7	0,29
Sandviken	1,3	1,0	10,7	7,8	7,1	5,5	1,6	16,9	7,6	0,29
Söderhamn	1,3	1,2	7,3	5,5	7,8	6,3	1,4	18,1	8,9	0,31
Västernorrlands län	0,7	0,6	11,7	5,9	7,2	6,3	1,0	21,0	6,8	0,24
Härnösand	1,1	1,0	21,1	17,8	9,0	7,7	1,3	19,7	13,6	0,31
Kramfors	0,7	0,6	11,3	8,8	8,2	7,2	0,9	28,8	8,6	0,31
Sollefteå	1,0	0,6	21,2	6,3	7,0	6,4	0,6	22,0	7,1	0,25
Sundsvall	0,5	0,5	12,1	3,9	5,9	5,1	0,8	17,3	4,4	0,24
Timrå	0,8	0,7	7,0	5,0	5,7	4,6	1,1	12,9	2,7	.
Ånge	1,0	0,9	10,2	5,3	9,3	8,3	1,1	29,4	11,6	0,34
Örnsköldsvik	0,8	0,6	5,4	3,4	8,5	7,3	1,2	26,5	7,3	0,24
Jämtlands län	1,2	0,7	13,5	8,0	7,9	6,7	1,1	19,8	10,6	0,34
Berg	0,9	0,5	10,6	4,6	8,4	7,8	0,6	30,0	5,8	0,27
Bräcke	2,0	0,6	31,2	12,2	8,1	7,6	0,6	29,3	13,5	0,29
Härjedalen	2,4	0,9	17,0	8,1	10,0	8,5	1,5	32,1	6,1	0,31
Krokoms	0,8	0,5	10,1	3,8	8,0	7,4	0,7	21,8	7,5	0,27
Ragunda	1,2	0,5	11,4	6,1	6,0	5,3	0,7	18,7	5,8	0,30
Strömsund	1,4	0,5	17,9	11,2	5,0	4,0	1,0	12,9	7,7	0,21
Åre	1,5	0,4	22,1	11,1	8,5	7,5	1,1	12,7	42,5	0,83
Östersund	0,9	0,8	9,8	7,9	8,0	6,6	1,4	17,6	8,0	0,32

Tabell 1:18. Nyckeltal efter kommun, fortsättning.

	Bestånd forts.				Verksamhet						
	Tidnings prenum. per 1000 invånare	Tidningar, titlar per 1000 invånare	Tidskrifter prenum. per 1000 invånare	Tidskrifter titlar per 1000 invånare	Total utlåning per invånare	Boklån per invånare	AV-utlån per invånare	Antal barn- bokslån per barn 0-14 år	Antal besök per invånare	Aktiva låntagare per invånare	
Västerbottens län	1,2	0,8	12,0	7,9	10,4	8,5	1,9	28,6	10,8	0,36	
Bjurholm	1,6	1,6	21,9	21,9	10,3	9,6	0,7	36,5	15,4	0,58	
Dorotea	2,0	2,0	18,4	14,6	10,0	8,8	1,3	32,7	9,6	.	
Lycksele	1,0	1,0	14,3	14,3	16,5	9,3	7,2	28,2	5,1	0,54	
Malå	2,1	2,1	36,5	33,3	6,5	6,0	0,5	17,8	9,4	.	
Nordmaling	1,2	1,2	10,1	10,1	5,9	5,5	0,4	21,7	8,9	0,55	
Norsjö	0,9	0,9	18,4	14,9	9,9	9,3	0,6	39,9	7,8	.	
Robertsfors	2,2	1,2	19,4	10,3	7,2	6,2	1,0	25,2	21,6	0,51	
Skellefteå	1,4	0,5	11,1	3,9	9,9	8,5	1,4	28,7	8,5	0,27	
Sorsele	1,5	1,5	18,3	15,0	8,8	7,8	0,9	29,9	19,1	.	
Storuman	1,7	1,7	11,5	8,9	5,4	4,6	0,8	9,0	7,6	.	
Umeå	1,1	0,6	11,7	7,0	11,0	8,8	2,1	30,0	12,0	0,46	
Vilhelmina	1,4	1,4	11,2	11,2	11,1	9,8	1,2	17,9	11,0	0,45	
Vindeln	0,7	0,7	9,6	9,6	8,4	7,4	1,0	25,8	15,6	.	
Vännäs	1,3	1,0	19,7	9,0	10,5	9,5	0,9	34,6	10,7	0,42	
Åsele	3,1	1,3	23,5	17,2	11,6	10,4	1,3	37,4	15,3	.	
Norrbottens län	1,1	0,8	10,2	6,3	7,8	6,9	0,9	24,8	7,1	0,29	
Arjeplog	4,1	4,1	15,6	15,6	10,2	8,4	1,7	20,4	4,8	0,39	
Arvidsjaur	1,6	1,3	9,4	4,9	9,5	8,0	1,5	28,3	7,0	0,37	
Boden	0,7	0,6	4,7	4,4	6,5	5,6	1,0	16,9	7,1	0,27	
Gällivare	0,6	0,2	13,5	4,2	7,4	6,8	0,6	23,2	5,2	0,22	
Haparanda	1,3	1,3	9,6	9,6	6,8	6,2	0,6	19,7	0,3	0,29	
Jokkmokk	1,7	1,5	22,1	15,1	8,7	7,7	1,0	23,8	6,0	0,30	
Kalix	1,2	1,0	8,7	7,4	7,3	6,5	0,8	24,3	6,7	0,30	
Kiruna	0,7	0,4	8,5	5,2	5,5	4,8	0,7	14,7	8,0	0,23	
Luleå	1,1	0,8	9,8	6,2	7,8	6,9	1,0	26,2	7,4	0,32	
Pajala	4,2	1,4	19,5	8,1	7,0	6,6	0,4	27,0	21,8	0,27	
Piteå	1,0	0,6	11,7	4,7	8,9	7,9	1,0	29,5	5,7	0,28	
Älvsbyn	1,2	1,2	7,3	7,3	10,5	9,9	0,7	41,9	10,7	0,36	
Överkalix	8,7	8,1	0,6	34,8	12,5	0,35	
Övertorneå	1,6	1,6	22,2	19,0	12,5	11,5	1,0	37,9	8,8	0,36	

Tabell 1:19. Antal filialbibliotek, bokbussar, årsverken, öpptimmar, bestånd, besök och aktiva låntagare efter kommun.

	Bibliotek	Bokbussar	Årsverken	Bestånd		Utlåning	Öpptimmar	Besök	Låntagare
	Antal filialbibliotek	Tillgång till antal bokbussar	Antal årsverken	Bokbestånd (1000-tal)	AV-medie bestånd 1000-tal	Totalt antal utlån (1000-tal) ej e-musik	Genomsnittligt antal öpptimmar per vecka	Antal besök (1000-tal)	Antal aktiva låntagare (1000-tal)
Riket	996		5795	39 520	3 148	69 890	24	67 691	2 698
Stockholms län	108	5	847	5 029	519	10 998	31	13 813	521
Botkyrka	5	1	38	201	24	523	37	534	22
Danderyd	3	0	12	107	12	183	36	252	12
Ekerö	1	0	7	64	6	155	37	141	6
Haninge	4	0	33	224	21	440	25	441	20
Huddinge	5	0	32	228	19	405	28	372	20
Järfälla	3	0	29	118	15	325	33	455	19
Lidingö	0	0	17	95	13	268	55	262	11
Nacka	6	0	36	170	16	449	43	1 242	38
Norrtälje	8	1	25	196	9	314	17	320	15
Nykvarn	0	0	6	31	2	42	78	50	3
Nynäshamn	2	0	11	154	13	173	31	155	10
Salem	0	0	5	50	5	111	35	84	.
Sigtuna	3	0	14	120	10	200	26	264	9
Sollentuna	2	0	26	117	10	331	32	326	15
Solna	1	0	26	163	14	347	46	513	21
Stockholm	42	1	362	1 830	225	4 479	36	5 739	215
Sundbyberg	2	0	14	102	7	126	19	198	9
Södertälje	5	0	42	304	22	426	24	830	22
Tyresö	2	0	21	108	11	260	40	281	13
Täby	5	0	24	212	21	513	22	502	.
Upplands Väsby	0	1	15	92	9	215	49	139	8
Upplands-Bro	1	0	10	60	9	80	38	86	5
Vallentuna	3	0	11	79	8	180	19	249	9
Vaxholm	0	0	4	41	2	65	40	50	3
Värmdö	3	1	17	74	8	222	38	207	9
Österåker	2	0	10	89	8	165	17	122	8

Värden för riket ändrade 2009-06-05

Tabell 1:19. Antal filialbibliotek, bokbussar, årsverken, öppettimmar, bestånd, besök och aktiva låntagare efter kommun.

	Bibliotek	Bokbussar	Årsverken	Bestånd		Utlåning	Öppettimmar	Besök	Låntagare
	Antal	Tillgång till	Antal	Bokbestånd	AV-medie	Totalt antal	Genomsnittligt	Antal besök	Antal aktiva
	filialbibliotek	antal	årsverken	(1000-tal)	bestånd	utlån (1000-tal) ej e-musik	antal	(1000-tal)	långtagare
		bokbussar			1000-tal		öppettimmar		(1000-tal)
							per vecka		
Uppsala län	31	5	157	1177	115	2629	22	2230	99
Enköping	4	1	18	137	28	298	19	194	13
Heby	4	0	7	78	9	115	20	64	4
Håbo	0	0	6	47	8	129	46	135	7
Knivsta	0	1	6	38	2	109	39	83	4
Tierp	4	1	14	90	6	145	15	133	.
Uppsala	15	2	92	655	50	1 623	22	1 400	64
Älvkarleby	0	0	6	37	5	57	40	74	2
Östhammar	4	0	8	94	5	153	24	148	5
Södermanlands län	29	3	137	1282	77	1941	22	2114	76
Eskilstuna	7	1	48	492	35	644	27	623	23
Flen	4	0	10	112	4	104	17	222	4
Gnesta	2	0	5	51	2	72	20	109	3
Katrineholm	7	1	22	138	7	244	18	246	10
Nyköping	2	1	20	196	14	500	22	264	16
Oxelösund	0	0	7	64	5	82	56	259	4
Strängnäs	3	0	13	130	7	167	26	236	9
Trosa	1	0	8	49	1	66	32	86	3
Vingåker	3	0	4	51	2	64	14	71	2
Östergötlands län	33	3	187	1728	115	3171	26	3071	112
Boxholm	0	0	4	23	6	52	45	54	2
Finspång	2	0	7	75	6	114	20	73	4
Kinda	2	0	5	68	3	70	25	122	3
Linköping	9	1	50	648	36	1 045	29	950	45
Mjölby	3	0	14	83	6	174	30	139	7
Motala	2	1	21	159	8	305	33	237	.
Norrköping	8	1	62	395	33	960	29	1 019	35
Söderköping	2	0	6	54	4	133	19	192	4
Vadstena	1	0	5	51	1	63	21	53	3
Valdemarsvik	2	0	4	60	4	90	19	70	3
Ydre	1	0	2	34	2	41	18	24	.
Åtvidaberg	1	0	4	47	4	77	37	84	4
Ödeshög	0	0	3	32	2	47	40	53	2

Tabell 1:1. Antal filialbibliotek, bokbussar, årsverken, öppettimmar, bestånd, besök och aktiva låntagare efter kommun.

	Bibliotek	Bokbussar	Årsverken	Bestånd		Utlåning	Öppettimmar	Besök	Låntagare
	Antal	Tillgång till antal	Antal	Bokbestånd	AV-medie bestånd	Totalt antal utlån (1000- tal) ej e-musik	Genomsnittligt antal öppettimmar per vecka	Antal besök (1000-tal)	Antal aktiva låntagare (1000-tal)
	filialbibliotek	bokbussar	årsverken	(1000-tal)	1000-tal				
Jönköpings län	51	7	156	1583	145	2749	21	2235	96
Aneby	2	0	2	30	2	37	11	37	2
Eksjö	2	1	9	78	6	113	33	112	5
Gislaved	6	1	19	170	10	241	16	166	9
Gnosjö	2	0	7	64	8	130	18	83	3
Habo	1	0	4	50	3	79	21	85	3
Jönköping	13	2	52	557	64	975	28	830	34
Mullsjö	0	0	3	20	1	43	36	37	2
Nässjö	4	1	11	103	16	292	41	274	9
Sävsjö	3	0	4	71	4	101	15	90	4
Tranås	0	0	8	100	6	121	47	144	5
Vaggeryd	4	0	6	59	4	77	19	2	4
Vetlanda	7	1	12	127	7	239	6	196	8
Värnamo	7	1	19	156	12	301	15	177	10
Kronobergs län	47	3	111	1095	68	1693	15	1501	62
Alvesta	4	1	10	118	8	212	22	179	6
Lessebo	3	0	5	71	2	72	20	1	2
Ljungby	4	1	15	156	11	294	24	176	10
Markaryd	3	0	5	63	3	54	15	77	3
Tingsryd	6	0	10	145	7	156	17	142	8
Uppvidinge	4	0	6	85	4	72	10	165	3
Växjö	15	0	52	360	27	694	14	698	25
Älmhult	8	1	8	96	6	139	9	63	6

Tabell 1:19. Antal filialbibliotek, bokbussar, årsverken, öppettimmar, bestånd, besök och aktiva låntagare efter kommun.

	Bibliotek	Bokbussar	Årsverken	Bestånd		Utlåning	Öppettimmar	Besök	Låntagare
	Antal	Tillgång till antal	Antal	Bokbestånd	AV-medie bestånd	Totalt antal utlån (1000- tal) ej e-musik	Genomsnittligt antal öppettimmar per vecka	Antal besök (1000-tal)	Antal aktiva låntagare (1000-tal)
	filialbibliotek	bokbussar	årsverken	(1000-tal)	1000-tal				
Kalmar län	48	5	146	1526	108	2034	19	1764	74
Borgholm	6	0	10	106	7	139	16	132	5
Emmaboda	6	0	9	116	6	118	11	80	3
Hultsfred	1	1	8	86	5	93	35	138	4
Högsby	0	0	4	40	3	58	48	39	2
Kalmar	9	1	31	351	28	529	19	382	21
Mönsterås	4	1	7	97	3	102	17	68	4
Mörbylånga	2	0	8	98	7	102	31	96	4
Nybro	0	1	14	119	8	203	50	111	7
Oskarshamn	6	1	16	169	12	251	13	186	9
Torsås	0	0	4	44	5	54	41	63	2
Vimmerby	2	0	11	114	7	114	25	134	.
Västervik	12	0	24	185	15	271	11	336	13
Gotlands län	12	2	46	539	65	557	27	484	24
Gotland	12	2	46	539	65	557	27	484	24
Blekinge län	27	0	86	933	64	1272	20	918	41
Karlshamn	4	0	18	181	12	345	25	200	8
Karlskrona	10	0	34	422	29	484	18	331	21
Olofström	2	0	8	68	5	95	25	87	4
Ronneby	8	0	18	147	11	225	21	202	9
Sölvesborg	3	0	8	116	7	123	17	99	.

Tabell 1:19. Antal filialbibliotek, bokbussar, årsverken, öppettimmar, bestånd, besök och aktiva låntagare efter kommun.

	Bibliotek	Bokbussar	Årsverken	Bestånd		Utlåning	Öppettimmar	Besök	Låntagare
	Antal filialbibliotek	Tillgång till antal bokbussar	Antal årsverken	Bokbestånd (1000-tal)	AV-medie bestånd 1000-tal	Totalt antal utlån (1000-tal) ej e-musik	Genomsnittligt antal öppettimmar per vecka	Antal besök (1000-tal)	Antal aktiva låntagare (1000-tal)
Skåne län	133	9	659	5003	539	9903	25	8929	360
Bjuv	2	0	8	81	7	137	30	94	4
Bromölla	1	0	7	61	5	72	29	94	4
Burlöv	1	0	7	84	7	115	33	114	5
Båstad	5	0	12	106	5	145	18	130	6
Eslöv	5	0	16	131	8	257	19	175	9
Helsingborg	9	1	57	472	44	907	33	1 104	45
Hässleholm	6	1	26	266	16	390	22	311	14
Höganäs	4	0	13	149	9	317	27	295	10
Hörby	0	1	9	61	6	113	41	71	.
Höör	3	0	9	64	4	167	14	95	4
Klippan	2	0	6	89	5	99	27	99	4
Kristianstad	11	1	41	347	39	626	25	427	23
Kävlinge	1	0	10	63	14	192	36	167	6
Landskrona	4	0	14	157	17	243	19	177	9
Lomma	1	0	10	106	7	208	46	199	7
Lund	11	1	86	504	46	1 169	30	1 294	41
Malmö	10	1	168	713	170	2 257	37	1 807	77
Osby	2	0	7	101	8	83	18	78	4
Perstorp	0	0	5	43	3	52	38	66	2
Simrishamn	6	0	14	127	15	198	15	172	7
Sjöbo	4	0	8	95	12	104	17	85	4
Skurup	3	0	6	81	4	112	18	67	4
Staffanstorps	1	0	8	101	11	193	44	141	6
Svalöv	4	0	4	60	4	79	17	69	3
Svedala	2	0	11	91	8	154	29	109	5
Tomelilla	3	0	7	75	4	98	16	70	3
Trelleborg	4	1	16	96	5	256	20	263	10
Vellinge	3	0	15	116	14	232	43	331	11
Ystad	4	1	14	130	11	211	15	138	8
Åstorp	4	0	7	92	7	103	21	128	4
Ängelholm	11	1	26	187	14	430	17	452	14
Örkelljunga	2	0	5	59	6	71	16	67	3
Östra Göinge	4	0	7	95	6	112	19	42	5

Tabell 1:19. Antal filialbibliotek, bokbussar, årsverken, öppettimmar, bestånd, besök och aktiva låntagare efter kommun.

	Bibliotek	Bokbussar	Årsverken	Bestånd		Utlåning	Öppettimmar	Besök	Låntagare
	Antal filialbibliotek	Tillgång till antal bokbussar	Antal årsverken	Bokbestånd (1000-tal)	AV-medie bestånd 1000-tal	Totalt antal utlån (1000-tal) ej e-musik	Genomsnittligt antal öppettimmar per vecka	Antal besök (1000-tal)	Antal aktiva låntagare (1000-tal)
Hallands län	33	6	153	1295	86	2562	23	2398	96
Falkenberg	6	2	17	142	12	360	15	272	14
Halmstad	11	1	53	463	30	815	27	989	33
Hylte	2	0	5	74	3	74	19	58	3
Kungsbacka	5	1	32	226	23	709	24	573	26
Laholm	3	1	12	163	3	164	21	108	6
Varberg	6	1	34	227	15	439	26	397	15
Västra Götalands län	204	12	835	3 950	2 023	12 792	25	11 687	491
Ale	3	1	11	104	8	204	29	158	8
Alingsås	2	0	17	138	3	326	32	291	25
Bengtstors	2	0	6	78	6	83	25	115	4
Bollebygd	2	0	4	44	6	100	16	51	3
Borås	10	1	62	463	56	1 216	42	661	41
Dals-Ed	0	0	2	39	1	47	27	37	2
Essunga	1	0	4	35	2	47	49	75	1
Falköping	6	0	15	243	11	231	14	277	9
Färgelanda	1	0	3	49	0	53	32	88	2
Grästorp	0	0	3	36	3	39	26	41	1
Gullspång	1	0	3	35	1	31	29	42	.
Göteborg	26	2	277	1 184	128	3 966	38	4 026	154
Götene	1	0	6	48	6	69	24	89	4
Herrljunga	1	0	6	59	8	76	29	81	3
Hjo	1	0	3	35	2	6	18	55	.
Härryda	3	0	18	126	9	390	34	382	15
Karlsborg	2	0	3	49	2	46	23	33	2
Kungälv	5	0	22	149	17	305	22	474	14
Lerum	4	0	13	138	18	321	22	186	12
Lidköping	3	1	23	166	14	309	20	279	11
Lilla Edet	1	1	6	61	5	89	28	62	2
Lysekil	2	0	9	66	4	91	21	87	4
Mariestad	3	0	10	115	7	158	19	144	6
Mark	5	1	21	164	11	321	24	246	8
Mellerud	0	0	4	45	2	68	46	87	4

Tabell 1:19. Antal filialbibliotek, bokbussar, årsverken, öppettimmar, bestånd, besök och aktiva låntagare efter kommun.

	Bibliotek	Bokbussar	Årsverken	Bestånd		Utlåning	Öppettimmar	Besök	Låntagare
	Antal	Tillgång till antal	Antal	Bokbestånd	AV-medie bestånd	Totalt antal utlån (1000- tal) ej e-musik	Genomsnittligt antal öppettimmar per vecka	Antal besök (1000-tal)	Antal aktiva låntagare (1000-tal)
	filialbibliotek	bokbussar	årsverken	(1000-tal)	1000-tal				
Munkedal	3	0	6	53	5	66	18	47	.
Mölnadal	3	1	36	217	31	561	39	400	19
Orust	3	0	10	65	13	157	21	211	5
Partille	1	0	14	110	11	219	45	176	9
Skara	0	0	16	178	14	145	42	147	5
Skövde	6	0	20	228	15	353	19	243	12
Sotenäs	1	0	4	40	2	61	14	37	4
Stenungsund	0	1	14	117	15	317	49	210	11
Strömstad	0	0	8	63	7	1	39	58	.
Svenljunga	8	0	6	49	4	93	9	69	6
Tanum	3	0	9	75	5	74	15	131	4
Tibro	0	0	4	46	2	55	42	35	3
Tidaholm	1	0	8	55	4	87	25	75	3
Tjörn	8	0	10	114	11	114	10	111	6
Tranemo	4	1	8	79	4	100	15	46	4
Trollhättan	2	1	27	209	42	415	42	392	15
Töreboda	2	0	6	75	5	63	19	69	3
Uddevalla	3	1	26	200	19	432	33	421	15
Ulricehamn	11	0	11	149	11	181	9	93	6
Vara	3	0	9	82	4	93	24	118	5
Vårgårda	1	0	4	56	4	71	21	89	3
Vänersborg	3	0	14	145	20	318	24	220	10
Åmål	0	0	8	95	11	103	46	113	4
Öckerö	4	0	7	68	10	118	13	110	4

Tabell 1:19. Antal filialbibliotek, bokbussar, årsverken, öppettimmar, bestånd, besök och aktiva låntagare efter kommun.

	Bibliotek	Bokbussar	Årsverken	Bestånd		Utlåning	Öppettimmar	Besök	Låntagare
	Antal	Tillgång till	Antal	Bokbestånd	AV-medie	Totalt antal	Genomsnittligt	Antal besök	Antal aktiva
	filialbibliotek	antal	årsverken	(1000-tal)	bestånd	utlån (1000- tal) ej e-musik	öppettimmar per vecka	(1000-tal)	långtagare (1000-tal)
Värmlands län	23	8	143	1413	107	1954	28	1685	81
Arvika	0	1	15	157	7	230	47	153	9
Eda	2	0	6	66	7	68	27	88	3
Filipstad	1	0	6	55	4	92	23	88	3
Forshaga	1	0	4	43	4	67	52	48	5
Grums	0	0	6	59	5	74	42	41	2
Habo	1	0	9	61	4	67	35	84	3
Hammarö	0	0	6	53	6	99	34	78	4
Karlstad	9	1	40	405	36	611	20	492	28
Kil	2	1	4	46	4	69	17	45	2
Kristinehamn	0	1	10	128	5	152	37	110	6
Munkfors, 2007 års värden	0	0	2	37	2	24	16	9	1
Storfors	0	0	2	22	1	19	30	28	.
Sunne	4	1	9	69	3	75	12	53	3
Säffle	0	1	7	78	5	144	43	211	5
Torsby	2	1	10	65	6	90	23	100	4
Årjäng	1	1	7	69	8	75	32	58	3
Örebro län	29	4	160	1436	93	2141	25	1888	70
Askersund	2	0	7	61	4	77	18	65	3
Degerfors	0	1	4	26	5	57	39	38	.
Hallsberg	5	0	7	100	4	107	11	77	4
Hällefors	1	0	5	67	2	56	31	56	2
Karlskoga	1	0	21	222	22	267	45	295	.
Kumla	0	1	13	122	8	218	63	188	6
Laxå	2	0	3	47	2	48	14	34	2
Lekeberg	0	0	4	24	2	66	27	42	2
Lindesberg	4	1	15	154	11	175	19	195	7
Ljusnarsberg	0	0	2	16	2	24	26	40	1
Nora	0	0	6	57	4	94	42	114	3
Örebro	14	1	73	540	28	952	23	745	38

Tabell 1:19. Antal filialbibliotek, bokbussar, årsverken, öppettimmar, bestånd, besök och aktiva låntagare efter kommun.

	Bibliotek	Bokbussar	Årsverken	Bestånd		Utlåning	Öppettimmar	Besök	Låntagare
	Antal	Tillgång till antal	Antal	Bokbestånd	AV-medie bestånd	Totalt antal utlån (1000- tal) ej e-musik	Genomsnittligt antal öppettimmar per vecka	Antal besök (1000-tal)	Antal aktiva låntagare (1000-tal)
	filialbibliotek	bokbussar	årsverken	(1000-tal)	1000-tal				
Västmanlands län	17	3	131	1183	106	1751	28	1505	71
Arboga	1	0	8	112	8	161	25	101	4
Fagersta	1	0	11	84	5	62	25	70	3
Hallstahammar	1	0	7	58	3	85	28	92	4
Kungsör	1	0	5	49	6	68	21	65	3
Köping	1	1	14	147	11	150	39	111	7
Norberg	0	0	3	44	2	34	72	22	2
Sala	3	1	9	86	5	160	18	151	6
Skinnskatteberg	0	0	4	29	1	31	42	8	1
Surahammar	1	0	8	61	4	65	28	63	3
Västerås	8	1	62	513	62	936	29	821	38
Dalarnas län	40	2	164	1554	141	2282	24	1853	87
Avesta	3	0	13	161	22	201	26	138	6
Borlänge	3	0	21	183	18	335	30	309	16
Falun	8	1	31	295	19	469	21	331	16
Gagnef	4	0	6	88	7	82	18	52	3
Hedemora	2	0	9	85	5	136	23	112	5
Leksand	1	0	10	144	9	175	30	164	7
Ludvika	5	0	18	125	19	192	29	81	7
Malung	1	0	10	75	5	90	31	67	3
Mora	3	0	11	90	10	136	20	190	6
Orsa	0	0	4	50	4	67	31	39	2
Rättvik	2	0	7	37	5	65	24	114	4
Smedjebacken	1	0	6	60	8	105	42	73	3
Säter	2	0	7	65	4	100	21	96	5
Vansbro	3	0	6	64	6	84	18	50	3
Älvdalen	2	1	5	31	1	47	19	37	1

Tabell 1:19. Antal filialbibliotek, bokbussar, årsverken, öppettimmar, bestånd, besök och aktiva låntagare efter kommun.

	Bibliotek	Bokbussar	Årsverken	Bestånd		Utlåning	Öppettimmar	Besök	Låntagare
	Antal	Tillgång till	Antal	Bokbestånd	AV-medie	Totalt antal	Genomsnittligt	Antal besök	Antal aktiva
	filialbibliotek	antal	årsverken	(1000-tal)	bestånd	utlån (1000- tal) ej e-musik	antal öppettimmar per vecka	(1000-tal)	långtagare (1000-tal)
Gävleborgs län	38	2	151	1414	124	2079	23	2065	70
Bollnäs	2	0	11	86	8	137	31	217	.
Gävle	10	0	49	375	61	717	24	752	26
Hofors	1	0	6	50	4	52	26	54	.
Hudiksvall	6	1	20	198	8	335	21	207	12
Ljusdal	4	1	17	138	7	198	24	177	7
Nordanstig	3	0	3	79	3	61	13	33	.
Ockelbo	3	0	3	35	1	48	10	23	2
Ovanåker	1	0	7	72	4	68	30	90	3
Sandviken	5	0	20	233	20	261	26	281	11
Söderhamn	3	0	15	148	9	203	29	231	8
Västernorrlands län	42	3	123	1180	83	1760	22	1644	58
Härnösand	3	0	15	205	21	222	17	335	8
Kramfors	3	1	11	84	4	160	18	167	6
Sollefteå	10	0	14	158	5	143	17	146	5
Sundsvall	11	1	47	398	20	564	26	422	23
Timrå	2	0	7	60	5	102	41	48	.
Ånge	4	1	7	66	4	96	15	120	4
Örnsköldsvik	9	0	22	209	23	473	24	406	13
Jämtlands län	31	3	76	1009	56	999	22	1345	43
Berg	5	0	7	104	3	63	11	43	2
Bräcke	2	1	4	74	4	57	18	95	2
Härjedalen	5	0	9	130	9	107	20	65	3
Krokom	5	1	7	74	2	115	24	107	4
Ragunda	2	0	3	53	3	34	14	33	2
Strömsund	4	0	8	116	4	63	21	97	3
Åre	5	0	7	75	4	87	32	435	9
Östersund	3	1	31	385	26	472	29	469	19

Tabell 1:19. Antal filialbibliotek, bokbussar, årsverken, öppettimmar, bestånd, besök och aktiva låntagare efter kommun.

	Bibliotek	Bokbussar	Årsverken	Bestånd		Utlåning	Öppettimmar	Besök	Låntagare
	Antal	Tillgång till	Antal	Bokbestånd	AV-medie	Totalt antal	Genomsnittligt	Antal besök	Antal aktiva
	filialbibliotek	antal	årsverken	(1000-tal)	bestånd	utlån (1000-tal) ej e-musik	öppettimmar per vecka	(1000-tal)	långtagare (1000-tal)
Västerbottens län	40	3	178	1553	104	2671	23	2777	94
Bjurholm	0	0	3	26	1	26	22	39	1
Dorotea	1	0	3	31	1	29	23	28	.
Lycksele	2	1	11	121	6	205	20	64	7
Malå	1	0	2	42	2	22	18	32	.
Nordmaling	0	0	3	47	1	43	30	65	4
Norsjö	3	0	4	42	1	43	13	34	.
Robertsfors	2	0	4	75	6	49	16	149	4
Skellefteå	11	1	44	275	25	710	26	612	20
Sorsele	3	0	3	50	2	24	10	52	.
Storuman	1	0	5	52	2	34	22	48	.
Umeå	10	1	77	566	48	1 233	36	1 348	51
Vilhelmina	0	0	6	43	0	80	36	80	3
Vindeln	4	0	4	53	2	47	10	88	.
Vännäs	1	0	6	84	5	87	25	89	3
Åsele	1	0	3	47	2	37	19	49	.
Norrbottnens län	29	11	153	1353	84	1953	27	1784	73
Arjeplog	0	0	3	37	2	32	37	15	1
Arvidsjaur	2	0	7	45	2	63	18	47	2
Boden	1	1	12	93	5	179	31	195	8
Gällivare	1	2	11	96	5	139	28	98	4
Haparanda	0	1	8	71	4	69	36	3	3
Jokkmokk	2	1	5	53	4	46	13	32	2
Kalix	1	0	6	66	6	126	52	115	5
Kiruna	4	2	14	161	6	127	22	185	5
Luleå	9	1	46	348	26	576	34	540	24
Pajala	3	1	5	73	3	45	21	141	2
Piteå	5	1	24	160	16	366	29	233	11
Älvsbyn	1	0	5	41	2	89	27	91	3
Överkalix	0	0	2	44	1	32	82	47	1
Övertorneå	0	1	5	65	2	63	43	44	2

Bilaga 2: Om statistiken

OM STATISTIKEN

Statens kulturråd är statistikansvarig myndighet för biblioteksstatistiken i Sverige. Statistik om folkbibliotekens verksamhet har framställts sedan 1976 och är i stort sett jämförbar över tiden. I följande avsnitt ges en kortfattad beskrivning av undersökningen. En fullständig kvalitetsdeklaration finns i bilaga som publiceras som elektroniskt dokument på Kulturrådets hemsida www.kulturradet.se.

Undersökningen omfattar 2008 kommunala bibliotekssystem och bibliotek vid vårdinstitutioner med kommunal biblioteksservice.

Datinsamlingen har genomförts som en webbenkät under perioden 19 januari – 3 april 2009. Huvudutskicket med lösenord och information gjordes både per post och per e-post. Två e-postpåminnelser sändes ut och därefter påmindes de bibliotek som ännu inte inkommit med svar per telefon. Datinsamlingen har genomförts av Kulturrådet i egen regi.

Samtliga bibliotek utom ett har besvarat enkäten. I tabell 2.1 nedan redovisas undersökningspopulation och svarsandel. Biblioteken hämtar i stor utsträckning uppgifterna ur sina interna system, varför uppgifterna till största del kan sägas vara tillförlitliga. Bortfallet i undersökningen är mycket litet. Bortfall för enskilda variabler förekommer och saknade svar har i så stor utsträckning som möjligt ersatts med 2007 års värde.

Tabell 2.1 Population och svarsandel efter typ av bibliotek.

	Kommunala bibliotek
Population	290
Övertäckning	0
Svar	289
Bortfall, Munkfors	1
Svarsandel	99,7 %
Därav antal svar på pappersblankett	0

Databearbetningen bestod av rättningar av felaktigt beräknade summor och korrigerig av lämnade uppgifter som uppenbarligen varit felaktiga. I vissa fall har bibliotek återkontaktats för att komplettera eller korrigera saknade eller orimliga uppgifter.

Statistiken redovisar bibliotekens verksamhet, bland annat antal bibliotek, personal, driftskostnader, bestånd, utlåning och öppethållande.

De viktigaste variablerna i undersökningen redovisas i tabell 2.2 nedan.

Tabell 2.2. Variabler

Variabel	Beskrivning
<i>Biblioteksplan</i>	Kommunen har en biblioteksplan fastställd i politisk nämnd/styrelse.
<i>Bokbestånd</i>	En enhet avser en fysiskt separat volym inklusive inbundna kartor, avslutade tidskriftsårgångar och häften sammanförda till en volym. Som barnböcker räknas de böcker som är uppställda på barnavdelningen.
<i>Referenslitteratur</i>	Med detta menas de böcker som normalt inte är avsedda för hemlån. Hit räknas också alla böcker inom ämnesområdet Bok- och biblioteksväsen (signum A enligt Sveriges allmänna biblioteksförnings, SAB:s, klassifikationssystem).
<i>Nyförvärv</i>	Till nyförvärv av böcker räknas förutom inköp även gåvor.
<i>AV-medier</i>	Samtliga fonogram räknas hit. Med musikfonogram menas CD-skivor, grammofonskivor och ljudband. Kassetböcker och Bok och band redovisas för sig liksom talböcker, varmed avses fonogram som får postbefordras portofritt. Därtill kommer video och DVD.
<i>Utlåning</i>	All utlåning direkt till allmänheten.
<i>Personal</i>	Indelningsgrunden för personalen är tjänstemännens befattningar uppdelat på bibliotekarier samt övrig personal. Med årsverken avses anställningar omräknade till heltidsanställningar (Heltidsanställning = 1 800 timmar/år).
<i>Driftkostnader</i>	Avser bruttokostnader för biblioteksverksamheten.
<i>Mediekostnader</i>	Avser samtliga kostnader för inköp av böcker, tidningar, tidskrifter, AV-medier samt inbindning och ombindning.
<i>Personalkostnader</i>	Avser kostnader för personalen.
<i>Lokalkostnader</i>	Avser kostnader för hyra, städning och liknande.
<i>Filial</i>	En filial har fast anställd personal, fast mediebestånd samt regelbundna öppettider.
<i>Öppethållande</i>	Antal timmar under en genomsnittsvecka under vinterhalvåret.
<i>Aktiva låntagare</i>	De låntagare som under året genomfört minst en transaktion på biblioteket.
<i>Aktiviteter</i>	Antal tillfällen för aktiviteter vid biblioteken, dels totalt, dels antal tillfällen primärt för barn/unga.

I den tryckta rapporten redovisas statistiken på riks- och länsnivå, samt nyckeltal på kommunnivå. På Kulturrådets hemsida finns samtliga resultattabeller på kommunnivå. Uppgifterna avser verksamhetsåret 2008. Resultaten finns även tillgängliga i Sveriges statistiska databaser (SSD) www.scb.se.

Bilaga 3: Frågeformulär till folkbibliotek

Folkbiblioteksstatistik 2008

Bibliotekets namn	
Postadress	Postnummer och ort
Uppgiftslämnare	
E-postadress	Telefonnummer

Biblioteksplan

Fanns det i kommunen per den 31 december 2008 en biblioteksplan fastställd i politisk nämnd/styrelse?	
Ja	<input type="checkbox"/> → Fastställd år _____ Av nämnd/styrelse _____
Nej	<input type="checkbox"/>

Utlåningsställen 31 december 2008

Huvudbibliotek

Är huvudbiblioteket integrerat med ett skolbibliotek?	
Ja	Nej
<input type="checkbox"/>	<input type="checkbox"/>

Filialbibliotek

Filialbibliotek	Antal
Därav integrerade med skolbibliotek	

Bokbussar

Bokbussar administrerade av egna kommunen	
Bokbussar administrerade av annan kommun	
<i>Totalt antal bokbussar</i>	

Bokbusshållplatser	
--------------------	--

Övriga utlåningsställen

Övriga utlåningsställen	
-------------------------	--

Bilaga 3: Frågeformulär till folkbibliotek

Personal

Antal anställda personer den 1 mars 2008 <i>Avser folkbiblioteksverksamheten</i>			
	Antal kvinnor	Antal män	<i>Totalt</i>
Bibliotekarier			
Övrig personal			
<i>Totalt</i>			

Antal utförda årsverken 2008 <i>Avser folkbiblioteksverksamheten</i>	Antal årsverken
Bibliotekarier	
Övrig personal	
<i>Totalt</i>	

Därav antal utförda årsverken i barn- och ungdomsverksamhet	
---	--

Ekonomi

Driftskostnader (<i>Ange "0" (noll) om kostnad saknas</i>)	Kr exkl. moms
Mediekostnader	
Personalkostnader för biblioteksverksamheten	
Lokalkostnader (hyra, städning och motsvarande)	
Övriga kostnader	
<i>Summa driftskostnader</i>	
Investeringar	Kr exkl. moms
Investeringsutgifter	
Intäkter	Kr exkl. moms
Försenings- och reservationsutgifter, intäkter av uthyrningsverksamhet.	

Bestånd

Bokbestånd och nyförvärv	Bokbestånd 31 dec 2008 Antal enheter	Nyförvärv under år 2008 Antal enheter	Antal titlar av nyförvärv 2008 Antal enheter
Vuxenböcker			
Barnböcker			
Referenslitteratur			
<i>Totalt antal enheter</i>			

Bilaga 3: Frågeformulär till folkbibliotek

Utlåning

Utlåning av böcker, tidningar och tidskrifter

Antal lån

Skönlitteratur för vuxna	
Facklitteratur för vuxna	
Barnlitteratur	
<i>Summa utlåning av böcker, tidningar och tidskrifter</i>	

Utlåning av AV-medier

Antal lån

Musikfonogram	
Ljudböcker, CD-böcker etc. (ej talböcker)	
Talböcker inkl. DAISY	
Videogram, DVD (utlånade eller uthyrda)	
Bok och band	
E-böcker (egna licenser)	
E-musik (egna licenser)	
Övriga AV-medier (CD-ROM, mikrofilm/-fiche, diablids-serier/ bildband/film etc.)	
<i>Summa utlåning av AV-medier</i>	

Förekom under 2008 utlåning till institution (vårdinstitution, förskola, arbetsplats etc.) där låneregistrering inte sker?

Ja → Antal lån _____Nej

Fjärlån

Förekom inlån från andra bibliotek (utanför den egna kommunen) under år 2008?

Ja → Antal lån _____Nej

Förekom utlån till andra bibliotek (utanför den egna kommunen) under år 2008?

Ja → Antal lån _____Nej

Bilaga 3: Frågeformulär till folkbibliotek

Öppethållande

Öppethållande under en vecka vintertid år 2008	Antal timmar totalt	Därav antal timmar efter kl. 18
Huvudbiblioteket		
Filialbibliotek (sammanlagd tid, exkl. utlåningsställen)		
Bokbuss/-ar		
<i>Totalt antal timmar</i>		

a) Förekom söndagsöppet regelbundet vintertid år 2008 vid huvudbiblioteket?

Ja

Nej

b) Förekom söndagsöppet regelbundet vintertid år 2008 vid filialbiblioteken?

Ja → Ange antal filialer _____

Nej

Besök

Besök enligt automatiskt räkneverk	Totalt antal besök år 2008
Huvudbibliotek	
Filialbibliotek	
<i>Totalt antal besök</i>	

Om automatiskt räkneverk saknas redovisas antal besök under veckorna 20 och 39 år 2008	Vecka 20	Vecka 39
Huvudbibliotek		
Filialbibliotek		

Låntagare

Finns uppgifter om antal inskrivna aktiva låntagare?

Ja

→ Antal aktiva låntagare _____

Nej

Finns uppgift om antal låntagare med hemsändning av böcker och andra medier inklusive talböcker?

Ja → Antal låntagare med hemsändning _____

Nej

Bilaga 3: Frågeformulär till folkbibliotek

Har någon eller några av nedanstående aktiviteter anordnats på biblioteket under år 2008?			
	Markera med x för anordnade aktiviteter	Ange om möjligt totalt antal tillfällen under 2008	Varav antal tillfällen primärt för barn/unga
<i>Inga aktiviteter anordnades</i>	<input type="checkbox"/>		
Aktiviteter i samarbete med BVC	<input type="checkbox"/>		
Berättar- eller sagostund	<input type="checkbox"/>		
Bild-, tecknings-, målnings-, pyssel-, hantverks-, experimentverkstad/-kurs	<input type="checkbox"/>		
Bok- eller läsecirkel - sluten sammankomst med litterär anknytning	<input type="checkbox"/>		
Bok-, läs- eller korsordscafé - öppen sammankomst med litterär anknytning	<input type="checkbox"/>		
Biblioteksinformation/-visning för grupper/elever/studerande	<input type="checkbox"/>		
Bokprat - boksamtal	<input type="checkbox"/>		
Data-/Internetkurs – handledning, seniorsurf - öppen eller sluten visning	<input type="checkbox"/>		
Filmvisning - filmprat	<input type="checkbox"/>		
Föreläsning, föredrag, debatt eller föreningsarrangemang	<input type="checkbox"/>		
Författarbesök	<input type="checkbox"/>		
Musik -underhållning, -arrangemang, -café	<input type="checkbox"/>		
Skrivarkurser/ -läger, litteraturläger	<input type="checkbox"/>		
Sångstund, rytmik, rim & ramsor	<input type="checkbox"/>		
Teater- eller trolleriföreställning	<input type="checkbox"/>		
Utställning	<input type="checkbox"/>		
Annan programaktivitet än ovan, ange _____	<input type="checkbox"/>		

Tidsåtgång

Uppskatta den effektiva tidsåtgången för att samla in och fylla i uppgifterna i denna enkät?

Antal timmar _____

Statistik om folkbibliotek 2008

Definitioner och instruktioner

Kommunala bibliotek

1. INLEDNING

Datansamlingen sker via en webbenkät. Alla uppgifter ska fyllas i.

2. FOLKBIBLIOTEKSSYSTEMET

2.1. Utlåningsställen

Med **filialbibliotek** avses en fast fristående avdelning med ett till största delen fast mediebestånd, fast anställd personal och regelbundna öppettider. Även biblioteksfilialer på vårdinstitutioner med kommunal biblioteksverksamhet ingår om de uppfyller dessa krav. Enbart skolbibliotek som är integrerade med folkbibliotek ingår.

Som **bokbuss** räknas uteslutande bokbussar vars primära funktion är utlåning inne i fordonets biblioteksutrymme. Hit förs inte transportfordon, som till exempel ”bokbilar” eller liknande. Under övriga utlåningsställen redovisas bokstationer, utlåningsställen vid sjukhem etc.

3. PERSONAL OCH EKONOMI

3.1. Personal

Som **bibliotekarier** räknas personal med bibliotekarieutbildning eller motsvarande. Till **övrig personal** räknas kanslisters, biblioteksassistenter, filialföreståndare, egna vaktmästare, bokuppsättare, fritidspedagoger, chaufförer med flera. Städpersonal medräknas inte i personalredovisningen.

Antalet anställda personer räknas per den 1 mars år 2008. I antal anställda inkluderas personer som är tillfälligt sjuka, har semester eller liknande. Helt tjänstlediga, långtids-sjukskrivna eller motsvarande inkluderas inte, men däremot vikarier för dessa.

Årsverken motsvarar antalet heltidsanställda (till exempel motsvarar 2 personer som arbetar halvtid 1 årsverke). Timtjänstgörande personal, avlönade praktikanter med flera omräknas även de till heltidsanställningar. En heltidsanställning motsvarar 1 700–1 800 timmar per år. Andra personalinsatser (även av bibliotekarie) inom kulturnämndens (eller motsvarande) områden som inte har med biblioteksverksamhet att göra ska inte räknas med. För bibliotekschef som också är kulturechef redovisas således endast den del av tjänsten som avser bibliotekschefskapet. Redovisningen av årsverken avser den personal som förutsatts enligt budgeten för folkbiblioteksverksamheten. Med barn- och ungdomsverksamhet avses informationstjänst för barn, sagostunder, bokprat, sexårsgrupper och liknande. Uppgift om antal årsverken anges med två decimaler.

Bilaga 4: Instruktion och definitioner till frågeformuläret

3.2. Ekonomi

Uppgifterna om driftkostnader enligt bokslut ska avse bruttokostnader för biblioteksverksamhet med program och utställningar inom biblioteksverksamheten inkluderade.

Mediekostnader avser samtliga kostnader för böcker, tidningar, tidskrifter, AV-medier, databaser, licenser med mera. Kostnaderna för bibliotekssystem, till exempel BOOK-IT och Libra inkluderas dock inte.

Personalkostnader avser samtliga kostnader, inklusive personalomkostnader för de i avsnitt 2.1 angivna personalkategoriernas arbete inom biblioteksverksamheten. Pensioner medräknas inte.

Lokalkostnader avser samtliga kostnader för hyra, städning och liknande. Här redovisas lokalkostnader även om dessa inte bokförs under kultur-/biblioteksförvaltning utan under exempelvis kommunstyrelse eller byggnadsnämnd. Även kapitaltjänst ingår. Alla olika typer av intäkter utom anslag och bidrag ska redovisas. Hit hör bland annat försenings- och reservationsavgifter samt uthyrningsintäkter.

4. BESTÅND

4.1. Bokbestånd och nyförvärv

Beräkning av antalet enheter baseras på den fysiska formen (förvaringsformen). Varje separat volym eller motsvarande räknas som en enhet. Även inbundna kartor, avslutade tidskriftsårgångar i kapsel och häften sammanförda till en volym räknas som en enhet. Småtryck som inte katalogiseras medräknas inte. **Nyförvärv** avser både inköp och gåvor.

4.2. AV-mediebestånd och nyförvärv

Till AV-mediebestånd förs samtliga fonogram och bildmedier tillgängliga för allmänheten. Microfilm/fiche för internt bruk (katalogisering, låneregistrering) ingår ej.

Musikfonogram utgörs av CD-skivor, DVD-skivor, grammofonskivor och ljudband (inklusive kassetter).

Som **talbok**, inklusive DAISY, räknas endast fonogram vilka får postbefordras portofritt.

Beräkning av antalet enheter baseras på den fysiska formen för förvaring av medierna. Paket eller liknande som bildar en enhet räknas som en (1) AV-medieenhet. Detta gäller till exempel

- ett emballage innehållande flera kassetter
- ett paket bestående av ljudkassett och svartskriftsbok
- ett kuvert innehållande flera mikrofiler.

Det betyder också att en titel kan ligga i flera emballage och därmed räknas som flera enheter. **Nyförvärv** avser både inköp och gåvor.

4.3. Tidningar och tidskrifter

Som **tidning** räknas varje periodisk publikation som utkommer minst 2 dagar i veckan, till exempel "dagstidningar". Som **tidskrift** räknas periodisk publikation som utkommer med

Bilaga 4: Instruktion och definitioner till frågeformuläret

minst 4 nummer under året. Övriga periodiska publikationer, till exempel separata årsskrifter, räknas som böcker.

Årsprenumerationer avser både betalda och gratis erhållna och på biblioteket använda prenumerationer. Observera att antalet titlar endast efterfrågas för huvudbiblioteket. Som **utländska** räknas publikationer med utgivningsort i utlandet.

4.4. Nättjänster och datorer

Med betaldata-baser avses licensierade databaser som till exempel Alex, Artikelsök, Ebs-co.

5. VERKSAMHET

5.1. Utlåning

Vid beräkning av antalet utlånade enheter ska samma definition av enhet användas som under punkt 3.1 "Bokbestånd" och under punkt 3.2 "AV-mediebestånd". Observera att även utlåning mot betalning (uthyrning) räknas som utlåning. Varje **E-bokslån** och E-musiklån räknas in och redovisas separat.

Om mer än ett löst tidskriftsnummer lånas ur en tidskriftsårgång och en lånetransaktion per nummer görs, räknas varje transaktion som ett lån. I de fall tidskrifter inte katalogiserats redovisas lånen under facklitteraturlån.

Då personal på biblioteket kopierar sidor ur en bok eller en tidskrift och säljer eller skänker detta, räknas det som ett lån oberoende av hur många sidor som kopieras.

- Inom den egna biblioteksorganisationen medräknas all direkt utlåning till allmänheten. Till den egna biblioteksorganisationen räknas även bibliotek vid till exempel vårdinstitutioner, arbetsplatser i den mån folkbiblioteket handhar bokförsörjningen vid dessa bibliotek.
- Endast verksamheten vid integrerade skolbibliotek ingår. Bestånd och lån vid ej integrerade skolbibliotek ingår ej även om man har en gemensam katalog.
- Lån mellan utlåningsställen inom den egna biblioteksorganisationen (till exempel mellan huvudbibliotek och filialer) ska inte medräknas.
- Lån till andra bibliotekssystem redovisas under utlån till andra bibliotek.
- Vid utlåning till institution (vårdinstitution, skola, förskola, arbetsplats med flera) **där låneregistrering inte sker**, räknas antalet utlämnade enheter (1 enhet=1 lån) oavsett lånetidens längd. Även lån till skolor utan låneregistrering ska tas med. Denna uppgift ingår i den ersättning till författare som utgår enligt Sveriges författarfond (SFS 1962:652).

- Med **fjärrlån** avses medier som lånas in från, respektive lånas ut till, annat bibliotekssystem. Uppgiften avser endast effektuerade lån. Omlån som begärts av låntagare räknas som nytt lån.
- Om uppgifterna om utlåning av skönlitteratur, facklitteratur respektive barnböcker skattas genom stickprov, bör lämpligen stickprovsmetoden beskriven i bilaga 1 användas. Stickprovsmetoden kan även tillämpas för skattning av AV-medieutlåning, om denna utlåning inte särregistreras.

5.2. Öppethållande

Summa öppethållande under en vecka vintertid avser en genomsnittsvecka under vintersäsongen. Tillämpas olika öppettider för skilda avdelningar, till exempel för

Bilaga 4: Instruktion och definitioner till frågeformuläret

vuxenavdelning, barnavdelning och tidningsrum, inom samma biblioteksenhet räknas vuxenavdelningens öppethållande. Med öppethållande avses den tid då biblioteket hålls öppet för besökare och är bemannat av bibliotekspersonal. Folkbibliotek som är integrerade med skolbibliotek räknar den tid då biblioteket är öppet för andra än eleverna. För bokbuss anges den tid då bussen gör uppehåll vid hållplats och är tillgänglig för besökare.

5.3. Besök

Det totala antalet **besök** redovisas för såväl huvudbiblioteket som för filialerna.

För bibliotek som **saknar automatisk besöksräknare** (vid huvud- och/eller filialbibliotek) ska uppgifter om antal besök samlas in under två på förhand givna mätveckor. Även under år 2009 ska bibliotek som saknar besöksräknare (vid huvud- och/eller filialbibliotek) räkna antal besök vid två utvalda veckor. De perioder som är aktuella är vecka 20 och 39. Strax före dessa mätveckor kommer samtliga bibliotek att få en påminnelse per e-post om att det är dags för besöksräkning.

5.4. Låntagare

Aktiva låntagare är de som under året utfört minst en transaktion. Här avses såväl privatpersoner som institutioner. Med transaktion avses utlån, återlämning, omlån eller reservation. Med **hemsändning av böcker och andra medier** inklusive talböcker, räknas all hemsändning oavsett den skett per post, transportfordon eller på annat sätt.