RAPPORT

Äldreförvaltningen Stockholms stad

Framskrivning av äldreomsorgsbehovet perioden 2013-2040



Sweco EuroFutures AB

Frida Saarinen, Birgitta Ljungdahl, Linda Wahlman

1 (56)

Sweco	Sweco EuroFutures AB	Frida Saarinen
Kaplansbacken 10	Org.nr 556342-6559	Telefon direkt +46 (0)8 6130877
Box 415	Styrelsens säte: Stockholm	Mobil +46 (0)72 5303473
SE-112 24 Stockholm, Sverige		frida.saarinen@sweco.se
Telefon +46 (0)8 6130800		
Fax +46 (0)8 6130808		

1 Förord

På uppdrag av Äldreförvaltningen i Stockholms stad har Sweco skrivit fram omsorgsbehovet för stadens äldre befolkning. Huvudsyftet är att ge en uppfattning om utvecklingen av antalet pensionärer som i framtiden har behov av service, vård och omsorg från stadens sida. Uppgifterna utgör till exempel underlag för ekonomisk planering, planering av byggande och personaldimensionering.

Som underlag till framskrivningen av det framtida äldreomsorgstagandet ligger stadens officiella befolkningsprognos, Prognos 12 (t o m år 2021) och en uppdaterad version av den prognos som togs fram i slutet av år 2011 till stadens framtidsutredning (perioden 2022-2040). I framskrivningen har antaganden gjorts om att antalet sjuka år i livet inte blir fler samtidigt som befolkningens medellivslängd ökar. Det medför sammantaget en lägre genomsnittlig konsumtion av äldreomsorg per invånare över 65 år. Utgångspunkt för konsumtionen av äldreomsorg har varit situationen i oktober år 2012.

Det är naturligtvis många faktorer som kommer att påverka den framtida omfattningen av äldreomsorg som exempelvis regelsystem, avgifter och andra politiska beslut. Framskrivningen tar dock inte hänsyn till dessa faktorer utan bygger på antaganden om demografiska förändringar, som ökad medellivslängd och ålderssammansättning, förändringar i omsorgsbehov till följd av de äldres hälsoläge samt förändringar i efterfrågan på äldreomsorg till följd av bland annat teknisk utveckling.

Stockholm januari 2013

Maria Gårdlund
VD

Innehåll

1	Förord	2
2	Sammanfattning	5
3	Bakgrund	7
3.1	Uppdrag	7
3.2	Syfte	7
3.3	Redovisning	7
4	Vissa demografiska uppgifter	9
4.1	Medellivslängd	9
4.2	Ensamstående/samboende enligt den officiella statistiken	9
4.3	Utbildningsnivå	12
4.4	Äldre invandrare	13
4.4.1	Utrikes födda och vistelsetid	14
4.4.2	Utrikes födda i stadsdelsområdena	17
4.4.3	Andelen med äldreomsorg bland utrikes födda	19
6	Konsumtionsutveckling	21
6.1	Omfattning oktober 2012	21
6.2	Utvecklingen 1998 - 2012	22
6.2.1	Hemtjänst/VoB/korttidsvård	23
6.2.2	Utvecklingen i omsorgsformerna hemtjänst, vård- och omsorgsboende samt korttidsvård	26
6.2.3	Dagverksamhet	29
6.2.4	Sammanfattning av konsumtionsutvecklingen	30
7	Utvärdering av föregående prognos	33

8	Hälsoutvecklingen i den äldre befolkningen och konsekvenser för behovet av äldreomsorg	36
9	Antaganden	38
10	Resultat	42
10.1	Befolkningsprognos	42
10.2	Äldreomsorgsprognos	48

2 Sammanfattning

Framskrivningen av äldreomsorgstagare görs på uppdrag av Äldreförvaltningen i Stockholms stad och sträcker sig fram till och med år 2040 för hela staden och dess 14 stadsdelsförvaltningar. Framskrivningen utgår ifrån uppgifter om omsorgstagande i oktober 2012.

Utvecklingen av antalet äldreomsorgstagare bygger dels på hur den äldre befolkningen utvecklas och dels på hur konsumtionen av äldreomsorg förändras. I framskrivningen av omsorgstagare används därför stadens officiella befolkningsprognos på tio års sikt och därefter en uppdaterad version av den långtidsprognos för befolkningen som togs fram i slutet av år 2011 för stadens långsiktiga planering.

Ökningen av 65-79-åringar i befolkningen väntas öka redan från början av prognosperioden och ökningen fortsätter sedan ända fram till år 2040. De äldre i befolkningen, över 80 år, väntas istället minska under början av prognosperioden, men ökar efter år 2017 till följd av den stora ökningen av den yngre åldersgruppen som sker idag. Även om ökningen av personer i den yngre åldersgruppen (62 000 personer) är större än av den äldre (27 500 personer) beräknas de procentuella ökningarna att bli ungefär lika stora (drygt 70 procent). De allra äldsta, över 90 år, väntas inte öka i antal förrän efter år 2025.

Till grund för antagandet om konsumtionsutvecklingen av äldreomsorg ligger dels historisk utveckling och dels antaganden om viss hälsoförbättring och andra faktorer som bedöms påverka konsumtionen. Sammantaget pekar mycket på att konsumtionen i de flesta åldrar kommer att minska, vilket också ligger som antagande i framskrivningen. De första åren av prognosperioden, 2012-2020, antas konsumtionen av äldreomsorg att minska något snabbare än för den resterande tidsperioden, 2020-2040. Detta beror främst på införandet av RUT-tjänster år 2009 som till viss del antas påverka efterfrågan på äldreomsorg.

Resultatet av framskrivningen ger en ökning av det totala antalet omsorgstagare inom äldreomsorgen från dagens drygt 22 600 till drygt 33 000 år 2040. Det är dock först år 2019 som antalet beräknas börja öka och efter år 2022 som antalet omsorgstagare beräknas vara högre än idag.

Framskrivningen av omsorgstagandet har gjorts för staden som helhet, för fyra delområden (Innerstaden, Västerort, Västra Söderort och Östra Söderort) samt för stadens 14 stadsdelsområden. Ökningen väntas ske i samtliga områden i staden, men i olika takt. I Östra Söderort sker en ökning av antalet äldreomsorgstagare inte förrän efter år 2020 och det är först år 2030 som antalet omsorgstagare i området beräknas vara fler än idag. Den snabbaste ökningen väntas i Västerort där antalet omsorgstagare beräknas öka redan från år 2015.

Konsumtionsutvecklingen inom äldreomsorgen har på lång sikt en stor betydelse för den förväntade kostnadsutvecklingen inom verksamhetsområdet. Därför har en uppskattning om kostnadsutvecklingen tagits fram både för det huvudscenario som beskrivs ovan och för två alternativa scenarier. I det första alternativet sker en kraftigare minskning av konsumtionen än i huvudscenariot. I det andra alternativet sker ingen utveckling av konsumtionen under prognosperioden. Kostnadsramen för fördelningsnyckeln för äldreomsorg år 2012 är cirka 6,7 miljarder kronor. Fram till år 2040 beräknas kostnaderna öka med 46 procent baserat på huvudscenariot, vilket ger en kostnadsökning på 3,1 miljarder kronor uttryckt i dagens penningvärde. I alternativet med en snabbare minskning av konsumtionen än i huvudscenariot beräknas en ökning av kostnaderna med 20 procent, vilket skulle innebära en total kostnadsökning på närmare 1,4 miljarder kronor. Baserat på antagandet om oförändrad konsumtion beräknas kostnaderna öka med ytterligare 1,4 miljarder kronor, vilket skulle ge en total ökning på nästan 4,5 miljarder kronor.

3 Bakgrund

3.1 Uppdrag

Framskrivningen av äldreomsorgstagare görs på uppdrag av Äldreförvaltningen i Stockholms stad och sträcker sig fram till och med år 2040 för hela staden och dess 14 stadsdelsförvaltningar. Framskrivningen utgår ifrån senast tillgängliga uppgifter om omsorgstagande vilka avser oktober 2012. Senast gjordes framskrivningen år 2010 och den utgick då ifrån omsorgstagandet i oktober 2009.

3.2 Syfte

Framskrivningen syftar till att ge ett framtidsscenario över antalet äldreomsorgstagare och uppdelat på några omsorgsformer fram till år 2040. Prognosen över antalet äldreomsorgstagare bygger på en rad bedömningar av befolkningsutveckling och konsumtionsutveckling.

Befolkningsutvecklingen utgår ifrån befolkningen 31 december år 2011 samt bygger på befintlig kunskap om bostadsbyggande, flyttningsmönster, dödstal med mera. Prognosen för de första tio åren, perioden 2012-2021, överensstämmer med stadens ordinarie prognos av befolkningen som publicerades i juni 2012.

Till grund för framskrivning av konsumtionsutvecklingen ligger dels befolkningens hälsoutveckling och övriga faktorer som påverkar konsumtionen av äldreomsorg som exempelvis utveckling av tekniska hjälpmedel och införandet av RUT-tjänster. Antaganden om konsumtionsutveckling grundas på analyser av utvecklingen av konsumtionen av olika typer av äldreomsorg sedan slutet av 90-talet fram till idag. Dessutom tas hänsyn till forskningens kunskapsläge gällande befolkningens hälsoutveckling. En alternativ framskrivning presenteras för summan av staden för att belysa känsligheten i antagandena. Känsligheten belyses både i antal omsorgstagare och i kronor.

3.3 Redovisning

En framskrivning görs fram till och med år 2040 för hela staden, de 14 stadsdelsförvaltningarna och fyra större delområden. De fyra delområdena är:

Delområdena omfattar följande stadsdelsförvaltningar:

1. Innerstaden; Norrmalm, Östermalm, Kungsholmen, Södermalm
 2. Östra Söderort; Farsta, Enskede-Årsta-Vantör, Skarpnäck
 3. Västra Söderort; Älvsjö, Hägersten-Liljeholmen, Skärholmen
 4. Västerort; Rinkeby-Kista, Spånga-Tensta, Hässelby-Vällingby, Bromma
-

I bilagan redovisas resultaten från framskrivningen för hela staden, de fyra delområdena samt de 14 stadsdelsområdena. I summan för staden ingår även de personer där Enheten för hemlösa är biståndsbeslutande. För varje område redovisas, dels ett översiktsblad med uppgifter om befolkning och äldreomsorgstagare i olika omsorgsformer åren 2012, 2020, 2030 samt 2040, dels ett blad med mer detaljerade uppgifter om alla åren fram till och med 2040. För hela staden och de fyra delområdena redovisas uppgifter för åldersgrupperna 65- år, 80-, 85- år samt 90- år. Samma åldersgrupper redovisas för de 14 stadsdelsområdena med undantag för 90- år som inte särredovisas då uppgiften bedöms vara för osäker på den lägre geografiska nivån.

Framskrivningen av äldreomsorg redovisas i följande typer av service/omsorg:

- Vård- och omsorgsboende (ålderdomshem, sjukhem, gruppboende)
- Hemtjänst med högst 6,4 timmar
- Hemtjänst med 6,5 - 136,2 timmar inkl. hemvårdsbidrag
- Hemtjänst med minst 136,3 timmar (redovisas endast totalt och ej uppdelat på ålder per SDF)
- Hemtjänst uppdelat på ordinärt boende samt servicehusboende
- Dagverksamhet (särredovisas endast för hela staden)
- Korttidsvård (särredovisas endast för hela staden)
- Totalt netto av ovanstående typer av omsorg

I denna prognos ingår endast äldreomsorg som administreras via kommunen. Framskrivningen är begränsad till ovanstående omsorgsformer, vilket innebär att personer boende i servicehus utan hemtjänstinsats, personer med enbart trygghetslarm eller med enbart ledsagning/avlösning mm är exkluderade. Under konsumtionsavsnittet beskrivs inledningsvis totala antalet personer med äldreomsorg och omfattningen av de omsorgsformer som ingår i framskrivningen. De antaganden som framskrivningen bygger på redovisas i ett eget avsnitt, bland annat att framskrivningen av konsumtionen utgår ifrån situationen i oktober 2012 och att antagandena till en del har sin grund i den historiska utvecklingen.

4 Vissa demografiska uppgifter

I följande avsnitt presenteras uppgifter som bedöms ha betydelse för den förväntade utvecklingen av äldreomsorgen. Det gäller befolkningens medellivslängd, förekomsten av ensamstående/samboende, utbildningsnivå samt andelen av den äldre befolkningen som är utrikes födda. Avsnittet om de äldre invandrarna är mer omfattande då denna aspekt är speciellt intressant vid planering av vård- och omsorgsboenden.

4.1 Medellivslängd

Befolkningens medellivslängd ökar kontinuerligt. År 2011 hade kvinnorna en medellivslängd på 83,9 år och för männen var den 79,5 år i staden. Mellan 1970 och 2011 ökade livslängden med 7,0 år för kvinnorna och med 12,6 år för männen. 1970 var skillnaden i medellivslängd 10 år mellan könen medan den år 2011 hade minskat till 4,4 år. Skillnaden mellan könen förväntas minska ytterligare.

Återstående medellivslängd för 0-åringar i staden år 1970, 2000, 2005, 2011 samt prognos för 2020, 2030 och 2040

	1970	2000	2011	2020	2030	2040
Kvinnor	76,9	82,0	83,9	85,1	86,1	87,2
Män	66,9	76,3	79,5	81,4	82,9	84,4

År 2011 var den återstående medellivslängden 21,3 år för en 65-årig kvinna och 18,1 år för en 65-årig man, en skillnad på 3,2 år. År 2040 förväntas den återstående medellivslängden för en 65-årig kvinna vara 23,7 år och för en 65-årig man 21,5 år, en skillnad på 2,2 år. Det är inte möjligt att mäta den återstående medellivslängden i stadsdelsområdena eftersom flera av dem är så små att slumpvariationerna blir för stora. Det går ändå att analysera om dödligheten för ett enskilt stadsdelsområde statistiskt avviker från hela staden. Analyserna visar att stadsdelsområdet Östermalm och Bromma har en lägre dödlighet och Södermalm en högre dödlighet än staden som helhet och i befolkningsprognosen tas hänsyn till detta.

4.2 Ensamstående/samboende enligt den officiella statistiken

Äldreomsorgstagandet i staden är högre bland de som är ensamstående jämfört med de som är samboende. Det kan konstateras att det bland de äldre framförallt är kvinnor som

lever ensamma¹. Det beror på att kvinnorna i genomsnitt lever längre än vad männen gör och i många parrelationer är kvinnan dessutom äldre än mannen. Det finns därför ett intresse av att se hur stor del av de äldre i befolkningen som lever som ensamstående respektive samboende och dessutom hur dessa andelar förändras över tid. Kvinnor lever längre än män vilket innebär att det finns mer än dubbelt så många kvinnor som män i åldersgruppen 80- år. En majoritet av de äldre männen bor tillsammans med sin maka eller sambo.

Uppgifterna för staden avseende ensamstående är hämtade från inkomststatistiken och avser åren 1996, 2001, 2006 och 2010. Som *samboende* definieras de som är gifta samt ogifta sammanboende som har gemensamma barn. Det innebär att sammanboende utan gemensamma barn klassas som ensamstående. Den gruppen kan fortfarande antas vara relativt liten i den äldre befolkningen. Det innebär dock att antalet *ensamstående* överskattas något.

Andelen ensamstående bland personer som är över 65 år var närmare 59 procent i hela staden under 2010. Andelen skiljer sig betydligt för olika åldersgrupper och bland de allra äldsta är andelen ensamstående som störst.

I åldersgruppen 65-79 år var det 53 procent som levde som ensamstående år 2010. Jämfört med 1996 är det en ökning med 1,3 procentenheter. Under samma tidsperiod ökade också andelen män i åldersgruppen med 5,2 procentenheter till närmare 46 procent. Åldersgruppen är således fortfarande dominerad av kvinnor.

Bland de allra äldsta i befolkningen, personer som är 80 år och äldre, var 71 procent ensamstående. Bland dem har dock utvecklingen av andelen ensamstående varit den motsatta jämfört med för åldersgruppen 65-79 år. Här har andelen ensamstående minskat sedan 1996, med 2,7 procentenheter till drygt 71 procent år 2010. En viss del av minskningen kan tänkas bero på att männens medellivslängd har ökat och andelen män bland de som är 80 år och äldre har ökat med 4,1 procentenheter till 32 procent. Av de som var 80 år och äldre var således 68 procent kvinnor år 2010.

Det kan dock även ha skett en förändring av andelen som lever som samboende utan gemensamma barn vilket kan leda till att andelen ensamstående överskattas något.

¹ Socialstyrelsen 2006

Andel ensamstående och gifta/samboende (inkomststat def) bland 65-79 åringar samt 80 år och äldre 1996, 2001, 2006 och 2010

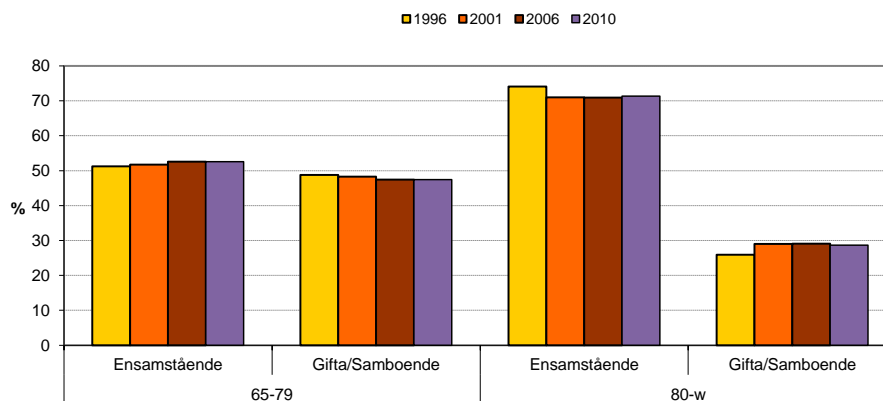

Andelen som var ensamstående varierade mellan 45 och 68 procent i de olika stadsdelsförvaltningarna under år 2010. Lägst andel ensamstående hade Spånga-Tensta men även Älvsjö och Hässelby-Vällingby hade en låg andel ensamstående där ungefär hälften levde ensamma. Högst andel ensamstående var det i Skarpnäck. Även Enskede-Årsta-Vantör, Södermalm, Kungsholmen och Hägersten-Liljeholmen hade över 60 procent ensamstående bland de som var 65 år och äldre. Att ha i åtanke är att åldersstrukturen i stadsdelsförvaltningarna kan påverka andelarna. En förvaltning med en större andel av de allra äldsta i befolkningen kommer sannolikt ha en större andel ensamstående. Då statistiken bryts ner i fler åldersgrupper, för att eliminera åldersstrukturens påverkan, är det i nästintill alla åldersgrupper lägst andel ensamstående i Spånga-Tensta och högst andel i Skarpnäck.

Omsorgstagandet varierar kraftigt mellan ensamstående och gifta/samboende. I oktober 2011 hade 26 procent av de ensamstående i åldern 65 år och äldre någon form av omsorg², och motsvarande andel för gifta/samboende var 8 procent.

Ålderssammansättningen skiljer sig bland de som är gifta och de som är ensamstående eftersom det bland de allra äldsta är vanligare att vara ensamstående. För att eliminera åldersstrukturens påverkan har den äldre befolkningen delats in i fler åldersgrupper och det kan konstateras att omsorgstagandet fortfarande skiljer sig väsentligt i samtliga åldersgrupper, se diagrammet nedan.

² Inkluderar hemtjänst i ordinärt boende eller boende på servicehus, vård- och omsorgsboende, korttidsvård, dagverksamhet samt hemvårdsbidrag.

Andel i befolkningen med äldreomsorg uppdelat på ensamstående respektive gifta/samboende, 2010

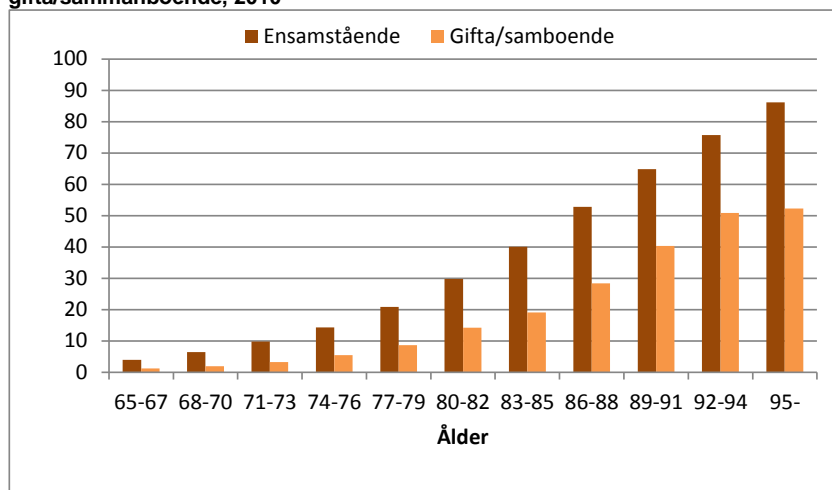

4.3 Utbildningsnivå

Det finns skillnader i återstående medellivslängd mellan olika socioekonomiska grupper, speciellt framträdande är skillnaderna mellan olika utbildningsnivåer³. Studier⁴ visar att sjukligheten har ett socioekonomiskt samband. Utbildningsnivån i befolkningen och dess utveckling påverkar alltså den förväntade sjukligheten och därmed troligen även behoven av omsorg i den äldre befolkningen. Nedan presenteras befolkningen i staden efter utbildningsnivå åren 1996-2011. Uppgifter finns för åldrar upp till och med 94 år, men för vissa individer saknas uppgift om utbildningsnivån, framförallt bland de allra äldsta. Uppgifterna bör därför tolkas med en viss försiktighet. Det man sedan tidigare vet är att medellivslängden är längre för de med högre utbildning. Inför årets framskrivning har analyser också gjorts för att utreda sambandet mellan utbildningsnivå och omsorgsbehov. Analyserna visar att ett statistiskt signifikant samband finns. Äldre med högre utbildningsnivå har i mindre utsträckning omsorg än äldre med lägre utbildning.

I staden hade 35 procent av befolkningen i åldern 65-94 år, de som idag är ålderspensionärer, en eftergymnasial utbildning år 2011. Det är en ökning med närmare 6 procentenheter sedan 2008. Andelen som har en eftergymnasial utbildning skiljer sig dock i de olika åldrarna, exempelvis hade 43 procent av 65-74 åringarna en

³ SCB

⁴ SCB *Äldres levnadsförhållanden 2006*

eftergymnasial utbildning medan motsvarande andel för åldersgruppen 85-94 år var 18 procent år 2011. Andelen har varit ökande för samtliga åldersgrupper. Bland personer i åldern 65-74 år har andelen ökat stadigt, sedan 1996 har den ökat med 25 procentenheter.

De kommande tio åren kommer personer i åldersgruppen 55-64 år succesivt bli ålderspensionärer. Bland personerna i den åldersgruppen hade 48 procent en eftergymnasial utbildning år 2011. Andelen högutbildade var ungefär lika stor även bland personerna i åldersgruppen 45-54 år, personer som blir ålderspensionärer inom en tjugoårsperiod, där hälften hade en eftergymnasial utbildning. Under de senaste åren kan man inte för dessa två åldersgrupper se en lika tydlig ökning av andelen högutbildade som för övriga åldersgrupper.

Andelen personer med en eftergymnasial utbildning är som högst bland personerna i åldern 35-44 år och 2011 var det totalt 59 procent i den åldersgruppen. Även här har andelen ökat stadigt på lång sikt, 14 procentenheter sedan 1996.

Då andelen högutbildade är högre i de yngre åldersgrupperna samtidigt som att den är ökande för hela befolkningen kan vi vänta oss en allt högre andel högutbildade bland den kommande åldrande befolkningen.

Andel i befolkningen med eftergymnasial utbildning i olika åldersgrupper i staden åren 1996 - 2011

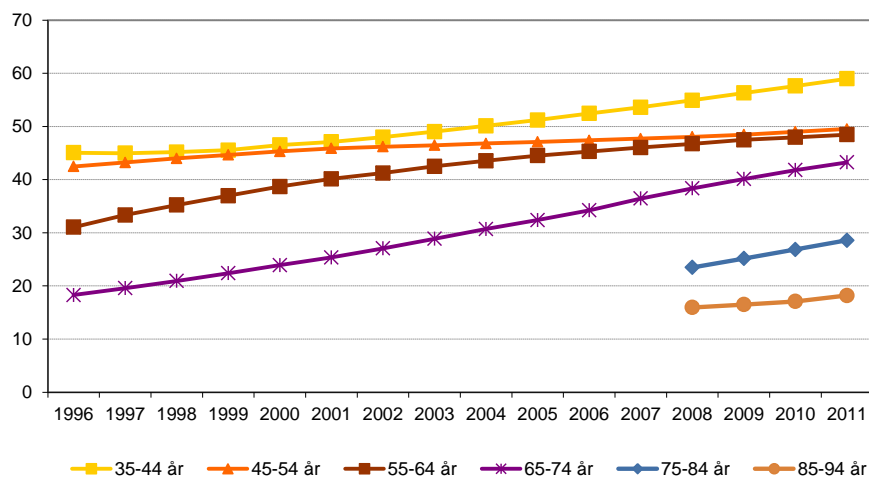

4.4 Äldre invandrare

För staden är det viktigt att följa antalet äldre invandrare då det över tid uppkommer önskemål om äldreboende för speciella nationaliteter. Det finns även skillnader i behovet

av äldreomsorg mellan svenskfödda och utrikes födda. Här presenteras de vanligaste nationaliteterna i staden och fördelningen mellan stadsdelsområdena uppdelat på svenskfödda och utrikes födda. De utrikes födda redovisas oavsett om medborgarskapet är svenskt eller inte.

4.4.1 Utrikes födda och vistelsetid

Bland befolkningen som var 65 år och äldre i staden var 23 500 utrikes födda år 2011 vilket motsvarade drygt 19 procent. Andelen utrikes födda har stigit successivt. Sedan 2001 har den ökat med närmare 4 procentenheter. Bland de allra äldsta, befolkningen över 85 år, var andelen utrikes födda knappt 14 procent vilket kan jämföras med de yngre åldersgrupperna, exempelvis 35-44 och 45-54 där andelen var ungefär dubbelt så hög.

Bland de som är i åldern 65-84 år var andelen utrikes födda ungefär 20 procent år 2011 medan andelen i befolkningen i åldern 35-54 år var ungefär 30 procent. Andelen utrikes födda av befolkningen har, som diagrammet nedan visar, varit stigande i samtliga åldersgrupper med undantag för gruppen 65-74-åringar sedan år 2001. Med bakgrund av att andelen utrikes födda är högre i de yngre åldersgrupperna samt att andelen varit stigande bland samtliga åldersgrupper kan vi förvänta oss att andelen utrikes födda bland de allra äldsta kommer att vara högre de kommande åren. Dock bör man också ha i åtanke att medellivslängden är kortare för de utrikes födda än för inrikes födda.

Andelen utrikes födda av befolkningen i staden efter åldersgrupper

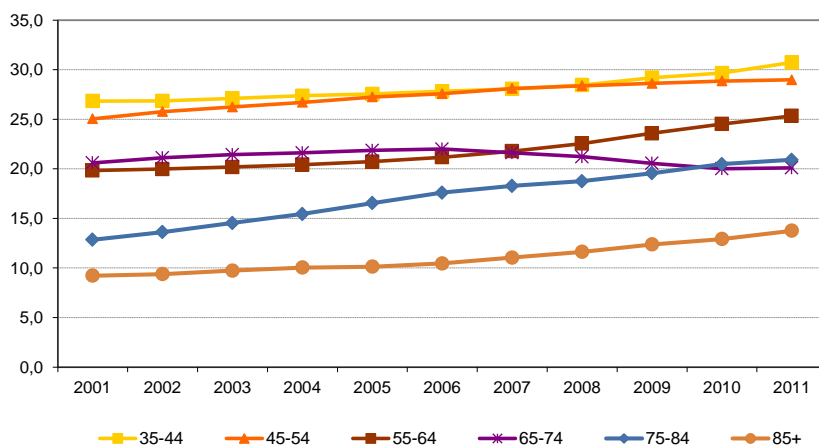

Bland ålderspensionärerna som var utrikes födda var Finland den vanligaste nationaliteten, närmare en av fyra utrikes födda 65 år och äldre var från Finland. I tabellen nedan listas några av de vanligaste nationaliteterna bland de utrikes födda uppdelat efter

olika åldersgrupper. Personerna i åldersgruppen 35-44 år är de som kommer att bli pensionärer under det sista decenniet av prognosperioden.

Nationaliteten bland de utrikes födda skiljer sig i de olika åldersgrupperna, exempelvis var Irak den vanligaste nationaliteten bland 35-44 åringarna följt av Polen. De dominerande nationaliteterna bland ålderspensionärerna kan således komma att ändras under de kommande åren. Personer från länder så som Irak, Polen, Iran, Turkiet, Chile, Etiopien och Chile kan alltså tänkas öka bland ålderspensionärerna. Dock kan medellivslängden variera beroende på nationalitet.

Utrikes födda i Stockholm 2011-12-31

	35-44	45-54	55-64	65-74	75-84	85- år	S:a 35-64 år	S:a 65- år
Finland	1 726	3 448	4 938	3 214	1 921	609	10 112	5 744
Irak	3 604	2 986	1 441	533	237	47	8 031	817
Iran	1 871	2 812	1 510	493	310	109	6 193	912
Polen	1 910	1 442	2 033	670	271	181	5 385	1 122
Turkiet	1 684	1 799	1 003	371	211	80	4 486	662
Chile	1 319	1 146	960	363	138	46	3 425	547
Övriga Norden	919	649	550	470	574	409	2 118	1 453
Jugoslavien	792	972	886	677	275	44	2 650	996
Tyskland	740	414	290	718	728	305	1 444	1 751
Grekland	420	788	822	593	225	30	2 030	848
Etiopien	1 501	996	315	78	50	3	2 812	131
Somalia	1 634	872	274	200	92	15	2 780	307
Storbritannien	953	626	445	245	93	23	2 024	361
Baltikum	611	270	115	344	410	375	996	1 129
Bosnien Hercegovina	588	529	397	185	115	16	1 514	316
Syrien	651	583	311	161	75	16	1 545	252
Marocko	620	549	309	130	30	12	1 478	172
Thailand	1 075	502	180	26	8	2	1 757	36
Ungern	238	141	456	318	172	85	835	575
Kina folkrep	844	489	185	93	34	15	1 518	142
Övriga länder	17 020	10 338	6 284	3 180	1 437	615	33 642	5 232
S:a Utrikes födda	40 720	32 351	23 704	13 062	7 406	3 037	96 775	23 505

Kraven på äldreomsorgen är större ju färre år den invandrade har vistats i Sverige. Ju senare i livet som man invandrat desto svårare är integrationen, inte minst den språkliga.

2011 hade drygt 760 personer i åldern 65- år en vistelsetid kortare än 5 år. Kortare vistelsetid än 10 år hade drygt 1 400 personer 65 år eller äldre.

Av de 1 400 personerna med kortare vistelsetid än 10 år var 210 personer 80 år eller äldre, de flesta från övriga världen, utanför Norden och EU. Majoriteten av de utrikes födda 65 år eller äldre har en vistelsetid på minst 10 år. Observera att antalet personer med uppgift saknas är drygt 2 610 personer men flertalet av dessa bedöms ha en lång vistelsetid i Sverige.

Utrikes födda efter vistelsetid, ålder och nationalitet, 2011-12-31

Vistelsetid	65-79 år		80- år		65- år	
	Norden och EU	Övriga världen	Norden och EU	Övriga världen	Norden och EU	Övriga världen
0-4 år	172	473	44	75	216	548
5-9 år	124	425	28	63	152	488
10 år eller fler	7 306	7 506	2 578	2 097	9 884	9 603
Uppgift saknas	555	565	741	753	1 296	1 318
Samtliga	8 157	8 969	3 391	2 988	11 548	11 957

4.4.2 Utrikes födda i stadsdelsområdena

Som tidigare nämnts uppgick antalet utrikes födda 65 år och äldre i staden till 23 500 år 2011. Det medför att drygt 19 procent av stadens äldre befolkning var utrikes födda. I stadsdelsförvaltningarna varierar denna andel och den med störst andel utrikes födda år 2011 var Rinkeby-Kista med 55 procent. Andra stadsdelsförvaltningar där andelen var relativt hög var bland annat Spånga-Tensta och Skärholmen där 35 procent av befolkningen var utrikes född. I Enskede-Årsta-Vantör och Skarpnäck var en av fem födda i utlandet vilket innebär att dessa två stadsdelsförvaltningar låg precis över snittet för hela staden. Förvaltningarna med allra lägst andel utrikes födda var Bromma och Östermalm där 13 procent var födda utanför Sverige.

Andelen utrikes födda är högre i åldersgruppen 65-79 år än bland de som är 80 år och äldre vilken troligtvis bland annat kan förklaras av att medellivslängden är lägre bland de som är födda i utlandet än bland svenskfödda.

Andel utlandsfödda i befolkningen 65-79 respektive 80- åringar i stadsdelsområdena 2011

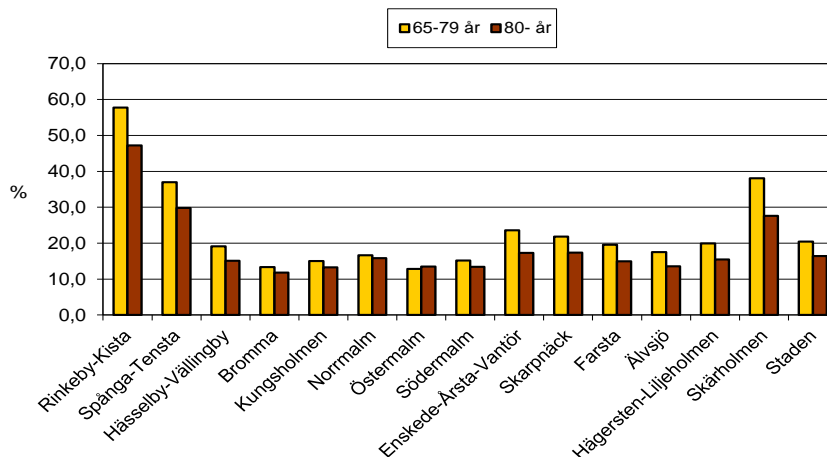

I diagrammet nedan framgår det hur antalet utrikes födda har utvecklats i stadsdelsförvaltningarna sedan år 2000. Antalet har ökat i samtliga förvaltningar men störst procentuell ökning har det varit i Rinkeby-Kista där antalet utrikes födda har ökat med 53 procent under en 11-årsperiod, dvs. sedan år 2000. Även i Södermalm, Skärholmen och Spånga-Tensta har antalet utrikes födda ökat med över 40 procent.

Till antalet var det år 2011 flest utrikes födda på Södermalm, Rinkeby-Kista och Enskede-Årsta-Vantör, samtliga med ungefär 2 500 utrikes födda i respektive förvaltning. Lågst antal utrikes födda 65 år och äldre var det i Älvsjö där drygt 500 var utrikes födda.

Antal utlandsfödda 65- åringar i stadsdelsområdena 2000, 2005, 2010 och 2011.

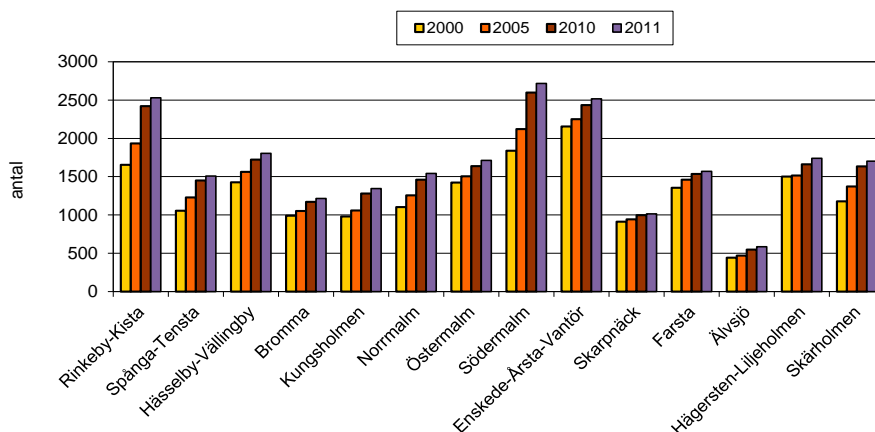

I diagrammet nedan redovisas hur många av de utlandsfödda som är i åldern 65-79 år samt hur många som är i den mer omsorgskrävande åldern, det vill säga 80 år och äldre. De stadsdelsförvaltningar som har flest utrikes födda 80 år och äldre är främst Enskede-Årsta-Vantör och Södermalm som hade 800 respektive 670 utrikes födda som var 80 år eller äldre år 2011. Även Östermalm, Hässelby-Vällingby och Farsta hade fler än 500 utrikes födda i åldersgruppen 80- år.

Antal utlandsfödda efter ålder och stadsdelsområde 2011

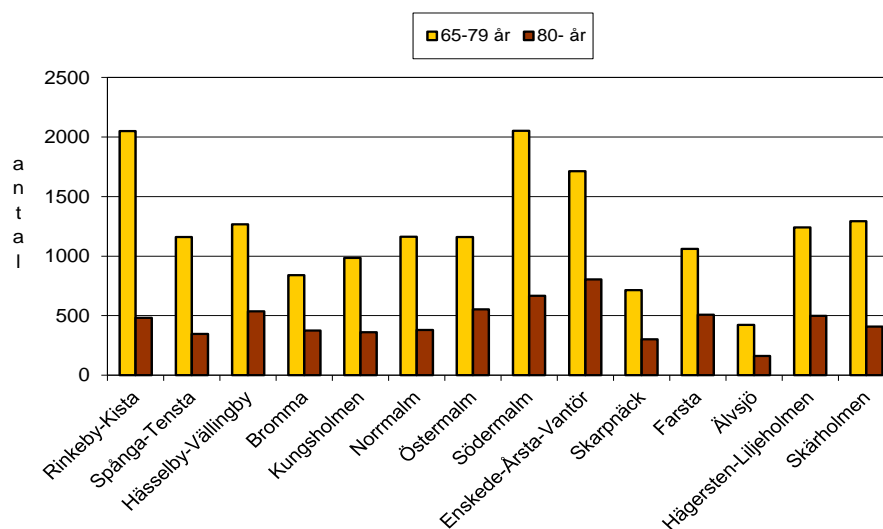

4.4.3 Andelen med äldreomsorg bland utrikes födda

I oktober 2012 var 58 procent av den utrikes födda befolkningen omsorgstagare medan motsvarande andel bland de svenskfödda var 65 procent. Även om andelen omsorgstagare är högre totalt sett för inrikes födda äldre än för utrikes födda gäller det inte för alla åldersgrupper, utan endast de yngre

Bland de utrikes födda i åldersgruppen 65-74 år var det närmare 7 procent som hade äldreomsorg i oktober 2012⁵. Det kan jämföras med svenskfödda i samma åldersgrupp där andelen med omsorg var knappt 5 procent. I åldersgruppen 75-84 år var motsvarande andelar närmare 26 procent bland utrikes födda och 23 procent för inrikes

⁵ Omfattar hemtjänst, dagverksamhet, hemvårdsbidrag, vård- och omsorgsboende samt korttidsvård. Omsorgstagarna i oktober 2012 är satta i relation till befolkningen i december 2011.

födda. Bland de allra äldsta i befolkningen, personer 85 år och äldre, var omsorgstagandet däremot lägre bland utrikes födda. Den lägre andelen är troligen kopplad till att den utrikes födda befolkningen är överskattad i folkbokföringen. I de fall en äldre invandrare "utvandrar" från Sverige är det inte alltid säkert att folkbokföringen får kännedom om det. Att det är troligt att det är en underskattning av behoven för de allra äldsta utlandsfödda underbyggs också av att utlandsfödda så tydligt har ett högre behov redan från 65 års ålder. Det kan även vara kopplat till det faktum att svenskfödda i genomsnitt lever längre än utrikes födda och åldrarna i den äldsta öppna åldersklassen skiljer sig således för utrikes och inrikes födda.

Andel med äldreomsorg i befolkningen 65- år efter födelseland oktober 2011

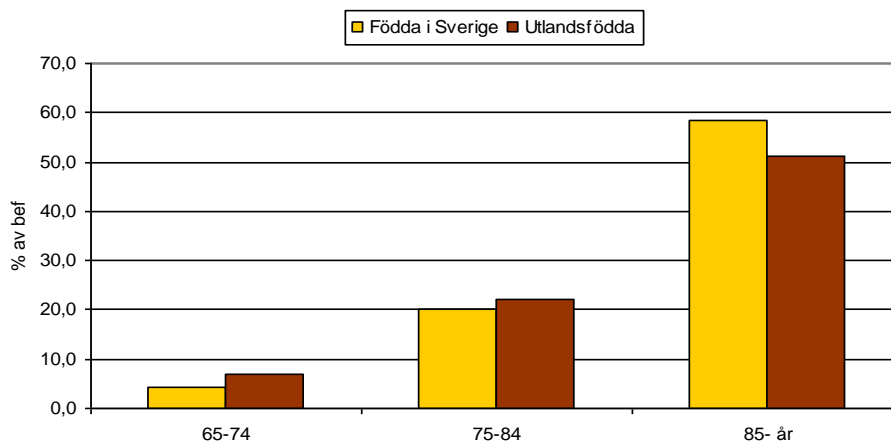

6 Konsumtionsutveckling

6.1 Omfattning oktober 2012

I staden hade cirka 26 300 personer 65 år och äldre i oktober 2012 ett verkställt beslut som avsåg någon form av äldreomsorg. Omsorgstagarna utgjorde cirka 21 procent av befolkningen⁶ 65 år och äldre.

Omsorgen omfattar många olika omsorgsformer, allt från enbart trygghetslarm till mycket omsorgskrävande vård i hemmet eller i ett vård- och omsorgsboende. I denna framskrivning har personer bland annat med enbart trygghetslarm utestutits. En person kan dessutom ha flera olika typer av omsorg under en och samma månad som exempelvis trygghetslarm och hemtjänst.

De omsorgsformer som ingår i framskrivningen omfattar 22 600 personer (verkställda beslut i oktober 2012) och utgör 18 procent av den äldre befolkningen. Av tabellen nedan framgår att den vanligaste omsorgsformen är hemtjänst. Totalt har 16 700 personer hemtjänst i ordinärt boende eller i servicehus (varav 1 450 personer bor i servicehus och har hemtjänst).

Omsorgstagare med hemtjänst delas in i tre kategorier beroende på hur omfattande hemtjänsten är. I den första gruppen, med högst 6,4 timmar per månad⁷, ingår cirka 3 900 äldre. Dessa personer har hemtjänst som endast omfattar serviceinsatser, exempelvis hjälp med städning eller matinköp. I nästa grupp, med 6,5-136,2 timmar ingår 12 200 personer som förutom serviceinsatser har omsorgsinsatser i form av personlig omvårdnad, exempelvis duschning och påklädning. Av dessa personer är det drygt 1 000 personer som har hemvårdsbidrag som täcker de insatser som utförs av anhöriga. Av dem som har hemvårdsbidrag har 65 procent även någon annan form av äldreomsorg. I den tredje hemtjänstgruppen ingår de som har minst 136,3 hemtjänsttimmar per månad, vilket är ett mycket omfattande omsorgsbehov och som kostnadsmässigt kan likställas med vård- och omsorgsboende. Gruppen omfattar 660 personer och utgör alltså endast en mindre andel av dem med hemtjänst totalt.

Den näst vanligaste omsorgsformen, vård- och omsorgsboende, omfattar nästan 6 000 äldre, vilket motsvarar 4,8 procent av hela den äldre befolkningen. Omsorgsformen omfattar samtliga äldre som bor på sjukhem, ålderdomshem eller i en gruppboende.

⁶ I relation till befolkningen oktober 2012

⁷ Kategoriseringen av timmar är baserad på utförarrapporterade timmar. I framskrivningen används biståndsbedömda timmar. Hemtjänsten omfattar både boende i ordinärt boende och i servicehus

Korttidsvården har cirka 350 personer under en månad och har sjunkit kraftigt i volym de senaste tio åren. Korttidsvården omfattar växelvård, avlastning för anhöriga samt övrig korttidsvård.

Dagverksamheten omfattar drygt 1 000 personer och flertalet av dem har även annan form av omsorg.

Omsorgsform	Antal i okt 2012	% av bef 65- år ⁸
Korttidsvård	346	0,3 %
Dagverksamhet	1 034	0,8 %
Hemtjänst med högst 6,4 tim/månad	3 889	3,1 %
Hemtjänst med 6,5 – 136,2 tim/månad (inkl hemvårdsbidrag)	12 221	9,7 %
därav hemvårdsbidrag	1 082	0,9 %
Hemtjänst med minst 136,3 tim/månad	659	0,5 %
Vård- och omsorgsboende	5 982	4,8 %
Summa, netto*	22 626	18,0 %

*Observera att en person kan ha flera olika typer av omsorg under månaden och att kategoriseringen inom hemtjänst tar hänsyn till besluten både inom ordinärt boende och i servicehusboende. I summa netto är varje person räknad endast en gång.

6.2 Utvecklingen 1998 - 2012

I det här avsnittet presenteras hur konsumtionsutvecklingen har sett ut i staden under perioden 1998-2012. Uppgifterna om antal omsorgstagare avser oktober respektive år och är satta i relation till befolkningen 65 år och äldre i slutet av året⁹.

⁸ I relation till prognostiserad befolkning 31 december 2012

Det finns en rad olika anledningar till att konsumtionen av äldreomsorg i gruppen 65 år och äldre förändras över tid. En anledning till förändringar är att åldersfördelningen i den äldre befolkningen förändras. Exempelvis leder en ökning av andelen unga äldre, som behöver relativt lite omsorg, till att den totala konsumtionen sjunker. Andra anledningar till förändringar i konsumtionen kan vara att de äldre lever längre, blir friskare eller använder hjälpmedel som gör att de i större utsträckning klarar sig själva. Det vi i första hand är intresserade av för prognosen av äldreomsorg är att studera om det har skett någon konsumtionsutveckling som har andra orsaker än förändringar i ålderssammansättningen bland de äldre.

Stockholms stad har sedan mitten av 2000-talet haft en kraftig ökning av andelen yngre äldre mellan 65 och 75 år, medan andelen äldre över 85 år har minskat. På grund av omfördelningen, med färre äldre över 85 år, har andelen äldre, över 65 år, som konsumerar äldreomsorg totalt sett minskat. För att studera de förändringar i konsumtion som inte beror på förändringar i åldersfördelning har konsumtionstalen åldersstandardiserats i alla diagram som inte redovisas uppdelat på åldersgrupper. Eventuell utveckling i den standardiserade konsumtionen beror därmed inte på förändringar i befolkningens sammansättning utan endast på andra faktorer. Se bilaga 2 för en mer detaljerad beskrivning av hur åldersstandardiseringen är gjord.

År 1999 är konsumtionen till synes låg, vilket troligen beror på att ett nytt ärendehanteringssystem (Paraplyet) togs i bruk det året. De vårdformer som presenteras i rapporten är hemtjänst¹⁰, vård- och omsorgsboende (VoB)¹¹, korttidsvård samt dagverksamhet.

De tre första vårdformerna, hemtjänst, VoB och korttidsvård kan i viss mån ersätta varandra beroende på vilka politiska ambitioner som finns. Det är därför intressant att dels följa utvecklingen för den sammanslagna konsumtionen av alla vårdformer (avsnitt 6.2.1) dels titta på utvecklingen av vårdformerna var för sig (avsnitt 6.2.2). I det näst sista avsnittet om konsumtionsutveckling redovisas även utvecklingen inom dagverksamhet (avsnitt 6.2.3).

6.2.1 Hemtjänst/VoB/korttidsvård

Hemtjänsten, VoB och korttidsvården i oktober 2012 omfattade 21 900 personer, det vill säga omsorgstagare exklusive dagverksamheten. Som diagrammet nedan visar ökade den totala konsumtionen av vårdformerna under många år fram till år 2007. Därefter har

¹⁰ Presentationen av utvecklingen inom hemtjänsten bygger på utförarrapporterade timmar för att få jämförbarhet mellan åren.

¹¹ Åren 1998-2004 exkl. ett hundratal personer som var folkbokförda i annan kommun

konsumtionen minskat de senaste åren och är idag omkring 17 procent. En jämförelse med den åldersstandardiserade kurvan i samma diagram visar att minskningen av konsumtionen till stor del beror på att andelen yngre äldre har ökat medan andelen i äldre åldrar har minskat, men även då hänsyn tagits till detta finns ett trendbrott där konsumtionen inte längre ökar. De senaste två-tre åren finns istället en antydning till minskning av konsumtionen av äldreomsorg.

Personer 65- år med hemtjänst/VoB/korttidsvård (netto) i relation till befolkningen åren 1998 - 2012

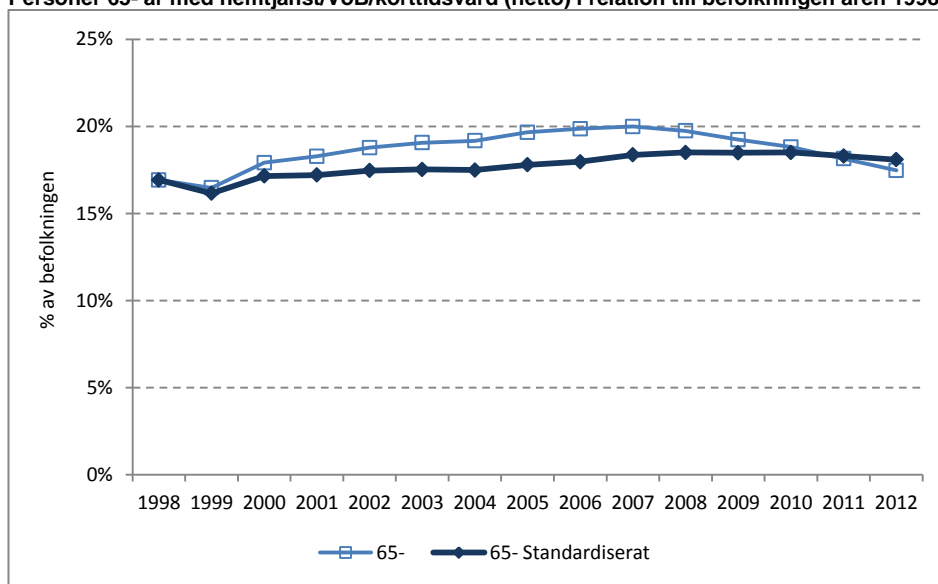

I diagrammet ovan studerades konsumtionsutvecklingen för hela befolkningsgruppen äldre. Nedan redovisas hur utvecklingen av konsumtion av hemtjänst/VoB/korttidsvård har sett ut i olika åldrar. Diagrammen visar att de åldrar som konsumtionen har minskat i framför allt är i de yngre åldrarna 70-79 år och i de allra äldsta över 90 år.

Personer med hemtjänst/VoB/korttidsvård (netto) i relation till befolkningen åren 1998 – 2012.

Observera skalorna!

Åldersgrupperna 65-79 år

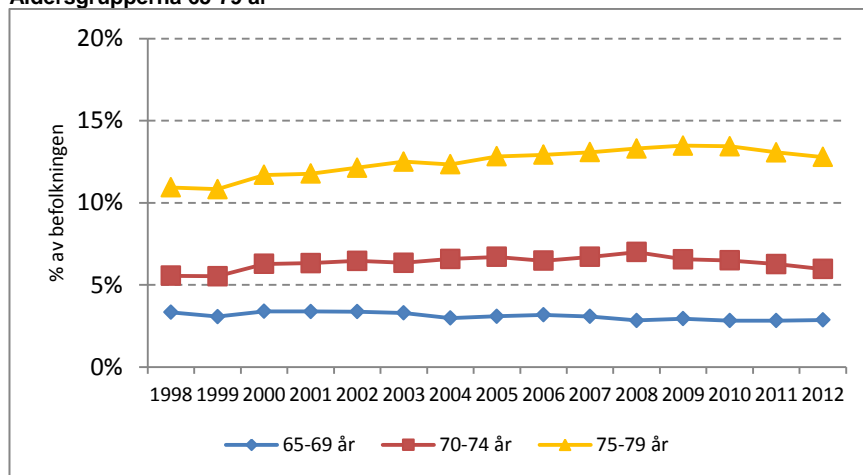

Åldersgrupperna 80- år

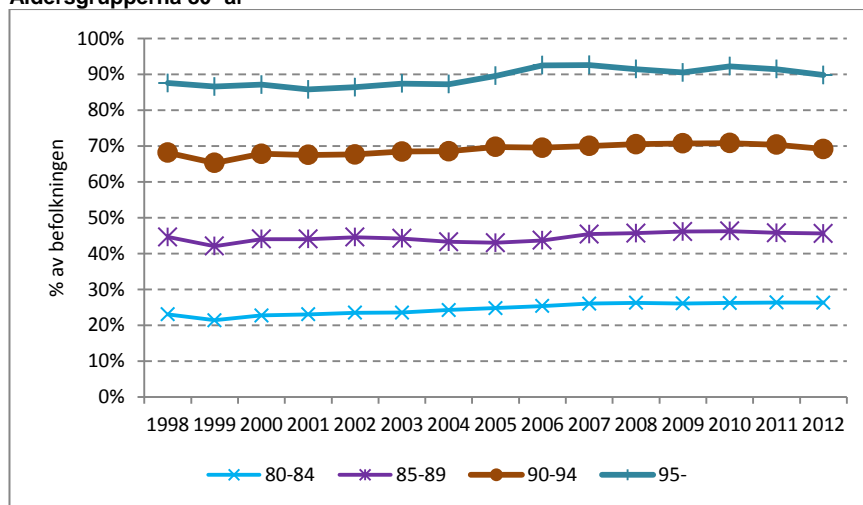

Männen har en betydligt lägre konsumtion av omsorg än kvinnorna och i oktober 2012 var det dubbelt så vanligt bland kvinnor (22%) som bland män (11%) att ha någon av de tre studerade omsorgsformerna. Utvecklingen under perioden har varit likartad för både män och kvinnor med en lång period av uppgång och därefter en åldersstandardiserad konsumtion som planar ut och minskar något de sista åren.

Kvinnor och män med hemtjänst/VoB/korttidsvård (netto) i relation till befolkningen¹² åren 1998 – 2012

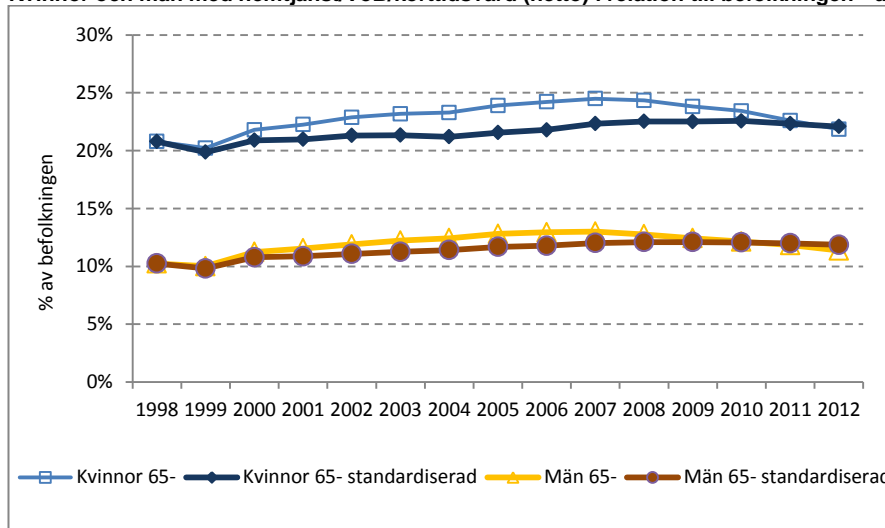

6.2.2 Utvecklingen i omsorgsformerna hemtjänst, vård- och omsorgsboende samt korttidsvård

Som tidigare nämnts delas omsorgstagare som har hemtjänst in i tre grupper beroende på hur många timmars hemtjänst i månaden de har (högst 6,4 timmar, mellan 6,5 och 136,2 timmar, minst 136,3 timmar). I det här avsnittet redovisas konsumtionsutvecklingen för de tre hemtjänstgrupperna och för grupperna VoB och korttidsboende.

Utvecklingen presenteras i relation till befolkningens (65 år och äldre) storlek med och utan åldersstandardisering samt uppdelad efter kön.

Personer med **serviceinriktad hemtjänst (högst 6,4 timmar)** omfattade i oktober 2012 3 900 personer vilket motsvarar 3,2 procent av befolkningen över 65 år. Liksom för konsumtionen totalt så ökade andelen äldre som hade serviceinriktad hemtjänst fram till andra halvan av 00-talet för att därefter minska. Även när konsumtionen åldersstandardiseras kvarstår en tydlig trend uppåt under större delen av 00-talet. De senaste åren ser den åldersstandardiserade kurvan snarare ut att ha planat ut än att vara på väg nedåt, vilket innebär att den faktiska nedgången främst beror på att ålderssammansättningen har förändrats.

¹² Åldersstandardiserad inom respektive kön

Serviceinriktad hemtjänst (-6,4 timmar) i relation till befolkningen åren 1998 - 2012

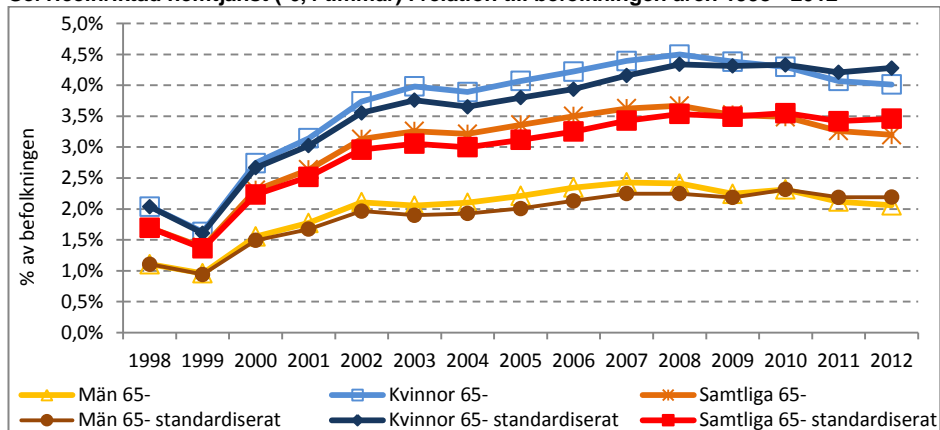

I oktober 2012 fanns det drygt 12 200 personer som hade **hemtjänst med omsorg (6,5-136,2 timmar i månaden)**, vilket motsvarar cirka 10 procent av alla över 65 år. Liksom för den serviceinriktade hemtjänsten så gäller att den faktiska andelen äldre med omsorgsinriktad hemtjänst ökade fram till och med år 2008, varefter den har minskat. Till viss del beror den minskanden andelen på den förändrade åldersstrukturen där andelen yngre äldre har ökat.

Den åldersstandardiserade kurvan visar att andelen omsorgstagare snarare planade ut än minskade under åren 2009-2011 och att det först är det senaste året som andelen har minskat tydligt. Tydligast märks minskningen det senaste året bland kvinnorna, men även för männen finns en tendens till minskande andel.

Hemtjänst med omsorg (6,5-136,2 timmar), relation till befolkningen åren 1998 - 2012

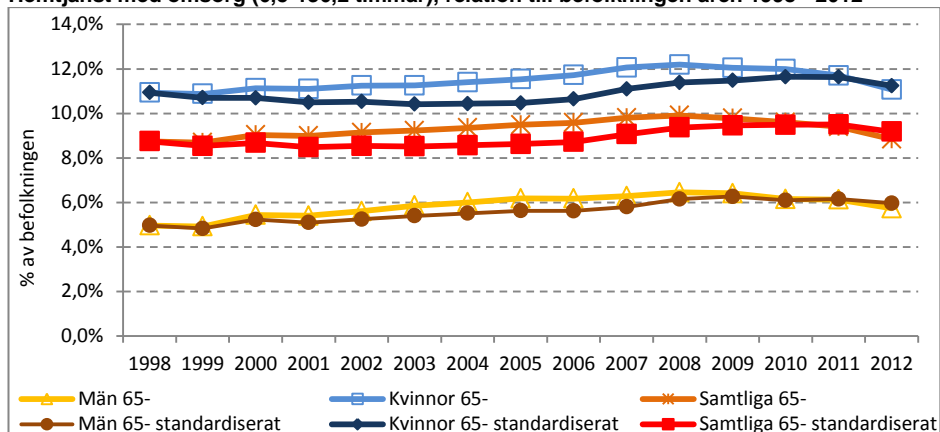

Endast få av de äldre (omkring 660 personer eller en halv procent) har **hemtjänst som omfattar 136,3 timmar eller mer**, vilket i princip kan likställas med heldygnsvård. Äldre med så omfattande vårdbehov finns framförallt inom vård- och omsorgsboende, vilket redovisas särskilt nedan. Sedan år 2007 har andelen med omfattande hemtjänst minskat för varje år med undantag för det senaste året. Detta gäller både oavsett om den verkliga andelen eller den åldersstandardiserade andelen studeras.

Hemtjänst 136,3- timmar, relation till befolkningen åren 1998 – 2012

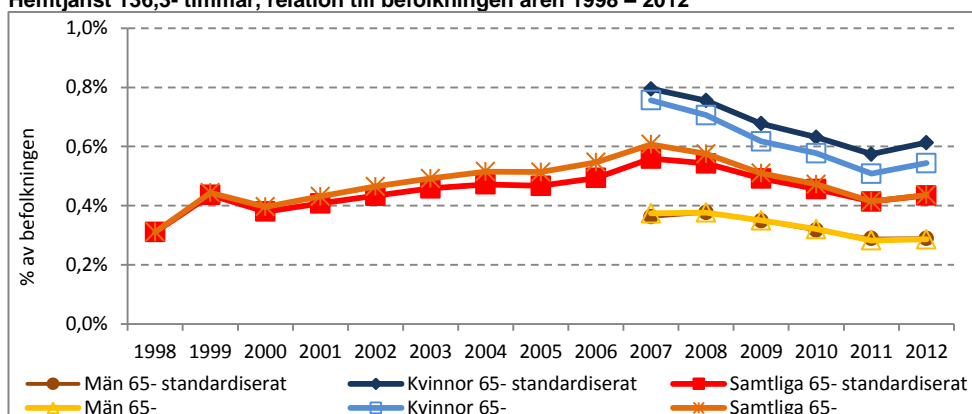

Nästan 6 000 personer bodde i ett **vård- och omsorgsboende** i oktober 2012, vilket motsvarar strax under 5 procent av den äldre befolkningen. Den faktiska andelen har minskat sedan mitten av 00-talet, vilket beror delvis på att andelen yngre har blivit fler men även på ett minskat omsorgstagande inom åldersgrupperna. Det är främst bland kvinnor som omsorgstagandet har minskat medan det bland männen har varit stort sett oförändrat om man ser på de åldersstandardiserade konsumtionskurvorna.

Vård- och omsorgsboende, relation till befolkningen åren 1998 - 2012

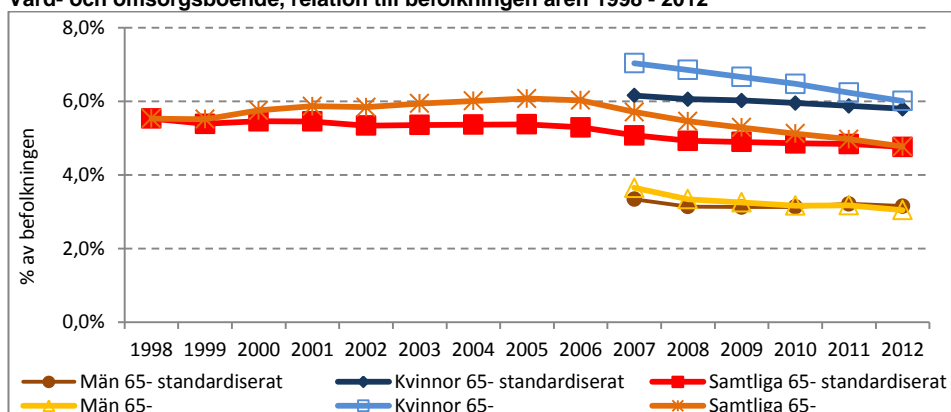

Korttidsvård är ett komplement till hemtjänst och kan reducera behovet av vård- och omsorgsboende. Eftersom väldigt omfattande hemtjänst till viss del kan likställas med annan heldygnsvård så är det intressant att studera de tre vårdformerna i samma diagram. Diagrammet nedan visar att det är en ungefär lika stor andel av de äldre som har omfattande hemtjänst som andel som har korttidsvård. Liksom för hemtjänsten så har andelen äldre i korttidsvården varit oförändrad eller något minskande de senaste åren. Observera att utvecklingen i diagrammet presenteras åldersstandardiserat.

Vård- och omsorgsboende, hemtjänst 136,3- timmar samt korttidsvård, standardiserad andel av befolkningen åren 1998 – 2012

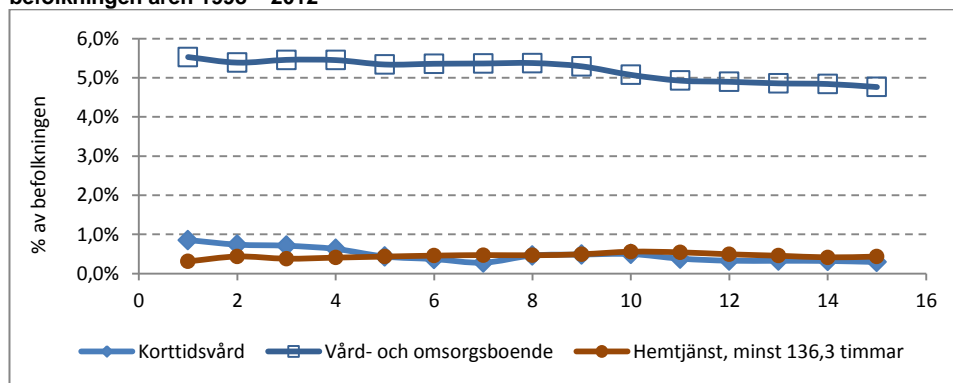

6.2.3 Dagverksamhet

Möjligheten att följa antalet personer med dagverksamhet är begränsad då tillgängliga uppgifter efter 2007 har en annan definition än tidigare. Från 2007 redovisas verkställda beslut, medan tidigare uppgifter avsåg personer med utförda dagar större än noll. Det vill säga personer med beslut som av någon anledning inte deltagit i dagverksamheten under månaden redovisades inte. Här presenteras uppgifter för åren 2005-2012 (oktober resp år).

Under de första studerade åren ökade antalet personer i dagverksamhet från knappt 1 100 år 2005 till drygt 1 300 år 2007. Därefter har antalet minskat för varje år och idag är antalet drygt 1 000. Minskningen har främst skett bland de äldre över 80 år medan antalet mellan 65 och 79 år har varit i stort sett oförändrat på cirka 280 personer.

Personer med dagverksamhet efter ålder åren 2005 – 2012

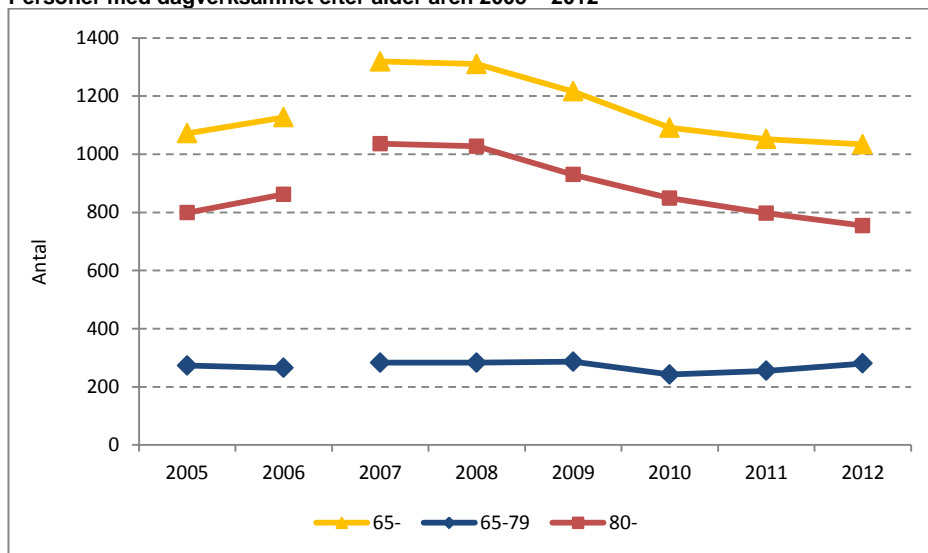

6.2.4 Sammanfattning av konsumtionsutvecklingen

Konsumtionsutveckling i befolkningen (% av bef 65- år) i de olika omsorgsformerna, hemtjänst och vård- och omsorgsboende, kan sammanfattas på följande sätt:

Omsorgsform	Faktisk utv 1998 - 2008	Faktisk utv 2008 - 2012	Standardiserad utveckling 1998-2012
Serviceinriktad hemtj (-6,4 tim)	Andelen mer än fördubblad	Minskning på över 10 procent	Andelen mer än fördubblades fram till år 2008. Därefter i stort sett oförändrad
Hemtj, omsorg (6,5-136,2 tim)	Ökning i jämn takt på mellan 1 och 2 procent årligen. Totalt en ökning på 13 procent under hela perioden	Minskning i ökande takt	Ökande perioden 2004-2009. Därefter oförändrad och sista året något minskande
Hemtj, heldygnsvård (136,3- tim)	Nästan fördubblad (fram till år 2007)	Stadig minskning med undantag för sista året	Ökande fram till år 2007. Därefter minskande med undantag för sista året
VoB inkl korttidsvård	Ökande (endast till år 2005). Total ökning ca 10 procent	Stadigt minskande. Total minskning över 20 procent	I stort sett stadigt minskande under hela perioden

För att dra slutsatser om framtida konsumtionsutveckling på övergripande nivå bör framförallt utvecklingen av de åldersstandardiserade konsumtionstalen studeras. Därför avser sammanfattning och slutsatser i resten av avsnittet dessa tal.

Det kan konstateras att den sammantagna ökning av konsumtionen av äldreomsorg som skedde mellan slutet av 90-talet och fram till slutet av 00-talet har stannat av eller vänt till en minskning för samtliga studerade omsorgsformer. För vård- och omsorgsboende har minskningen varit tydligare än för hemtjänsten där utvecklingen endast det sista året har varit nedåtgående. Dessförinnan har konsumtionen varit i stort sett oförändrad under ett antal år. Undantaget är gruppen med hemtjänst med heldygnsoomsorg (136,3- timmar) som har minskat stadigt under en längre tid. Här är det dock värt att påminna om att gruppen endast omfattar 660 personer vilket är ett litet antal jämfört med hemtjänstgruppen i stort. Konsumtionsutvecklingen för kvinnor och män har varit tämligen likartad.

Konsumtionen av äldreomsorg kan påverkas av många olika faktorer över tid, allt från förändringar i lagar, biståndsbedömning, budgetramar, avgifter och graden av funktionsnedsättning till attityden till att efterfråga omsorg. Vid förra prognostillfället, år 2010, konstaterades att konsumtionen hade ökat under större delen av 00-talet samtidigt som det inte fanns någon tydlig förklararing till ökningen av konsumtionen av äldreomsorg under perioden. En möjlig anledning till uppgången kan dock ha varit att kostnadsramen för äldreomsorg utökades i början på och i slutet av 00-talet genom särskilda satsningar (successivt från 5,2 till 6,4 miljarder kronor). I övrigt förändras vanligtvis kostnadsramen årligen med hänsyn till förändringar i befolkningssammansättningen. Avgiftsnivån var relativt oförändrad under perioden.

År 2009, som var det sista året för vilket det fanns data vid förra prognostillfället, bröts trenden av uppåtgående konsumtion av äldreomsorg. Nu kan vi konstatera att konsumtionen följer en oförändrad eller svagt minskande trend. Detta gäller framförallt de med högst omsorgsbehov och utan att de med lägre behovsnivåer ökar i motsvarande takt. Nedgången av andelen äldre i vård- och omsorgsboende efter år 2006 som syns i diagrammet nedan motsvaras av en samtidig ökning av hemtjänst med omsorg. Trots detta så har alltså den sammantagna andelen äldre som har någon av de studerade omsorgsformerna minskat tydligt.

Standardiserad andel i befolkningen 65- år i olika omsorgsformer 1998 - 2012

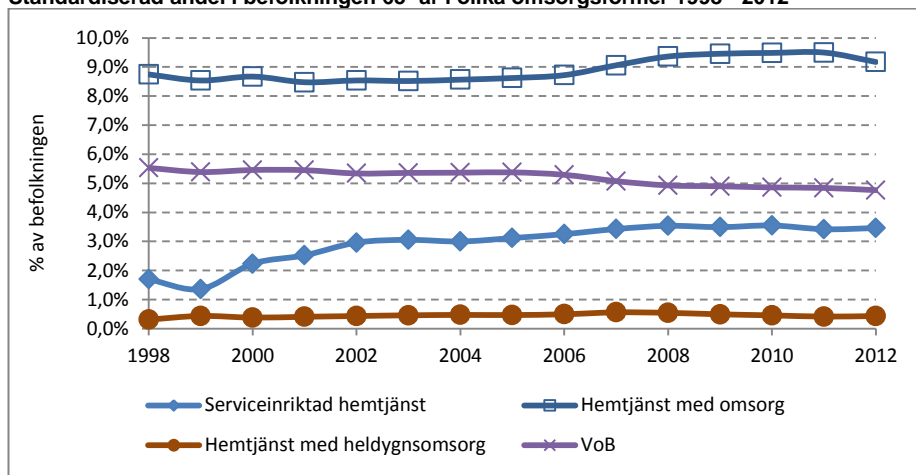

Vad som ligger bakom de förändrade konsumtionsmönstrena är givetvis svårtolkat men det finns flera faktorer som pekar på att omsorgsbehovet faktiskt kan komma att minska framöver och att de två senaste årens utveckling kan vara början på den minskning som förväntas. Se vidare i kommande avsnitt angående tänkbara orsaker till minskad konsumtion av äldreomsorg och om prognosantagandena.

7 Utvärdering av föregående prognos

Föregående prognos av äldreomsorgstagare gjordes år 2010 och prognostiserade då omsorgen under åren 2010 till och med 2040. Sedan föregående prognostillfälle finns nu det faktiska utfallet av antalet äldreomsorgstagare att tillgå för åren 2010-2012. Det som kan påverka skillnader mellan prognos och utfall är dels konsumtionstalen, andel äldreomsorgstagare av befolkningen, och dels befolkningsprognosen. Om antalet äldre, befolkningen 65 år och äldre, har över- eller underskattats i befolkningsprognosen kommer det även att över-/underskatta omsorgstagarna då konsumtionstalen appliceras på den prognostiserade befolkningen. En viss del av skillnaden kan således bero på prognosfelen i befolkningsprognosen. Diagrammet nedan visar hur väl prognosen överensstämde med det faktiska utfallet under perioden. Utgångspunkt i diagrammet är det faktiska utfallet år 2009.

Prognosen av det totala antalet omsorgstagare överensstämde väl med det faktiska utfallet under de tre åren 2010-2012. Under det första prognosåret var skillnaden mellan prognos och utfall endast 30 personer och de två senare åren överskattades omsorgstagarna med totalt 210 respektive 420 personer. Diagrammet visar att prognosavvikelsen ligger i de yngre åldersgrupperna medan prognosen stämmer väl för personer över 80 år.

Äldreomsorgstagare, prognos 2010-2012 och faktiskt utfall 2009-2012.

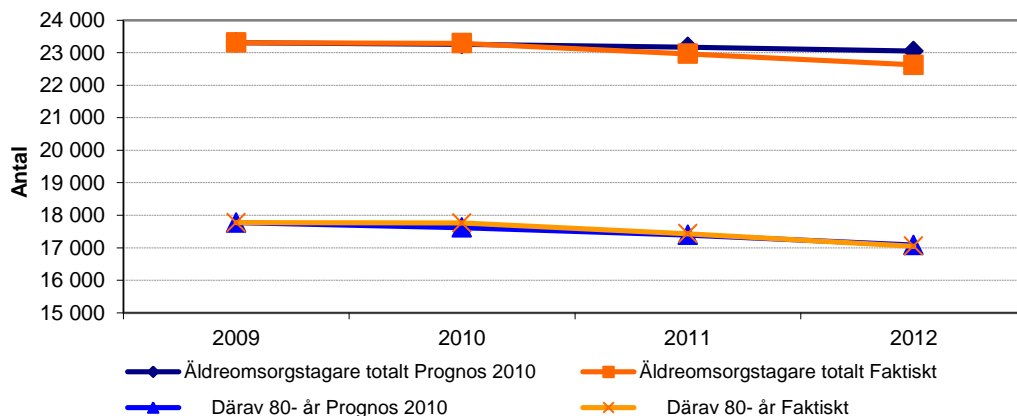

Antalet personer med hemtjänst i serviceboende och antalet personer med hemtjänst i ordinarie boende är de omsorgsformer som avvek mest från prognosen. Det beror på att vissa serviceboenden har omvandlats till trygghetsboenden som i sin tur räknas som ordinarie boende. Den sammantagna prognosen av dessa två omsorgsformer överensstämde dock bra med det faktiska utfallet.

År 2010 – Det totala antalet äldreomsorgstagare, 65 år och äldre, uppskattades bli 23 260 vid föregående prognostillfälle. Detta visade sig vara en underskattning med endast 30 personer vilket motsvarar 0,1 procent. Samtidigt underskattades befolkningen i åldern 65 år och äldre med 101 personer. Bland de som var 80 år och äldre uppskattades omsorgstagarna bli 17 620 vilket visade sig vara en underskattning med 140 personer eller 0,8 procent.

År 2011 – Prognosen överskattade det totala antalet äldreomsorgstagare med 210 personer i åldern 65 år och äldre. Det innebär att prognosen avvek från det faktiska utfallet med 0,9 procent. Samma år var det i befolkningsprognosen också en överskattning av personer 65 år och äldre med totalt 200 personer. Omsorgstagarna 80 år och äldre underskattades med 40 personer och befolkningen i samma ålder underskattades med 20 personer.

År 2012 – Omsorgstagarna uppgick till 22 630 och prognosen överskattade således omsorgstagarna med 420 personer eller 1,8 procent. Bland omsorgstagarna 80 år och äldre var överskattningen endast 30 personer. Befolkningssiffrorna för 2012 finns ännu inte att tillgå varför det inte går att uttala sig om en viss del av skillnaden kan förklaras av befolkningsprognosen.

De omsorgsformer som, till antal, avvek mest från prognosen under de tre åren var heldygnsoomsorgstagare med vård och omsorgsboende eller hemtjänst med heldygnsomsorg samt dagverksamhet som överskattades med som mest 170 respektive 160 personer vardera.

Äldreomsorgstagare uppdelat på omsorgsform, prognos 2010-2012 och faktiskt utfall 2009-2012

		2009	2010	2011	2012
Heldygnsomsorg med vård och omsorgsboende eller hemtjänst med minst 136,3 tim	Prognos 2010		6 870	6 840	23 050
	Faktiskt	6 870	6 770	6 670	22 630
	<i>Differens</i>		100	170	420
Hemtjänst med 6,5 - 136,2 tim	Prognos 2010		12 400	12 360	12 310
	Faktiskt	12 410	12 470	12 420	12 220
	<i>Differens</i>		-70	-60	90
Hemtjänst med högst 6,4 tim	Prognos 2010		4 030	4 000	3 970
	Faktiskt	4 060	4 110	3 910	3 890
	<i>Differens</i>		-80	90	80
Hemtjänst i serviceboende	Prognos 2010		2 170	2 170	2 160
	Faktiskt	2 160	1 870	1 640	1 450
	<i>Differens</i>		300	530	710
Hemtjänst i ordinärt boende	Prognos 2010		14 850	14 780	14 710
	Faktiskt	14 900	15 290	15 220	15 210
	<i>Differens</i>		-440	-440	-500
Äldreomsorgstagare totalt, netto	Prognos 2010		23 260	23 170	23 050
	Faktiskt	23 310	23 290	22 960	22 630
	<i>Differens</i>		-30	210	420
Därav 80- år	Prognos 2010		17 620	17 390	17 080
	Faktiskt	17 770	17 760	17 430	17 050
	<i>Differens</i>		-140	-40	30

8 Hälsoutvecklingen i den äldre befolkningen och konsekvenser för behovet av äldreomsorg

Med stöd från litteratur¹³ och aktuell forskning görs en sammanfattning av hur hälsoutvecklingen i framtiden kan förväntas bli för den äldre befolkningen. Slutsatserna är underlag för föreliggande äldreomsorgsplanering, se vidare avsnittet "Antaganden". Kunskapsläget har bland annat uppdaterats genom intervju med professor Mats Thorslund, Aging Research Center, ARC, som drivs gemensamt av Karolinska Institutet och Stockholms universitet samt med docent Mårten Lagergren, Stiftelsen Stockholms läns Äldrecentrum. Tyvärr finns i dagsläget få rapporter från SCB:s undersökningar om levnadsförhållanden (ULF). Detta på grund av att man dels bytt insamlingsmetod från enkät till telefonintervjuer och dels anpassat frågekonstruktionen till EU:s behov. Dessa förändringar har lett till försämrade jämförbarhet över tid. Nedan följer en kort sammanfattning av hur kunskapsläget har uppfattats.

Med ökande ålder (efter 50 år) ökar sannolikheten att drabbas av kroniska sjukdomar, nedsatt rörlighet, sämre hjärt- o lungfunktion, försämrade syn och hörsel, demens, funktionsnedsättningar samt multisjukdom. Allt försämras dock inte med ökande ålder, till exempel tenderar olika former av värk i rörelseorgan att avta med ökande ålder.

Det finns en rad bakgrundsfaktorer som påverkar vilka hälsoproblem som en person kan drabbas av och när i livet. Till exempel finns det skillnader utifrån kön, ensam/samboende samt socioekonomisk och etnisk tillhörighet. Kvinnor lever längre än män (cirka 4 år), men lever längre med olika sjukdomar. I parbildning finns det dessutom en klar övervikt av kvinnor som är yngre än de män de lever tillsammans med. Kvinnor lever därför ensamma i högre utsträckning i slutskedet av livet. Hög utbildningsnivå har också positivt samband med bättre hälsa och längre livslängd.

Livet efter 65 delas i forskningen upp i en tredje och fjärde ålder, där den tredje beskrivs som år som är relativt friska fram till 80/85 års ålder och åren därefter i den fjärde åldern som mer sjuka och omsorgskrävande. I den fjärde åldern blir nästan alla så småningom beroende av andra människors vård och omsorg.

¹³* Vår allt längre ålderdom, Framtider nr 2 2010. Carin Lenartsson och Mats Thorslund.

*DE MEST SJUKA ÄLDRE, Äldrecentrum 2012:7

*Hälsa och levnadsvanor – bland äldre personer i Stockholms län 2011, Carin Lennartsson, Neda Agahi och Sven-Erik Wånell

*Tillståndet och utvecklingen inom hälso- och sjukvård och socialtjänst. Lägesrapport 2012. Socialstyrelsen

*Folkhälsan i Sverige. Årsrapport 2012. Socialstyrelsen

*HÄLSOLÄGET HOS LÄNETS ÄLDRESPENSIONÄRER. Äldrecentrum 2008:2

Hälsoutvecklingen bland de äldre har på lång sikt varit positiv, medellivslängden fortsätter att öka och överlevnaden i hjärt- och kärlsjukdomar fortsätter att öka. Dagens äldre har bättre hälsa jämfört med äldre i början av 1980-talet, men merparten av förbättringarna har dock skett runt 1990-talet enligt de studier som hittills har publicerats. Vad gäller demens i en viss ålder så har förekomsten inte ökat utan är oförändrad. Sedan början av 1990-talet har däremot andelen med funktionsnedsättningar och även multisjuka ökat. Antagligen som en effekt av att sjuka tenderar att leva längre idag, vilket delvis kan förklaras av den medicinska utvecklingen.

Sveriges befolkning lever längre men vad kan förväntas ur ett hälsoperspektiv, fler friska år, oförändrat antal eller fler sjuka år? Socialstyrelsen konstaterar i sin senaste rapport om "Tillståndet och utvecklingen inom hälso- och sjukvård och socialtjänst" att antal friska år blir fler. Klart är även att perioderna av hjälpberoende och nedsatt funktionsförmåga inte försvinner utan skjuts uppåt i åldrarna. Socialstyrelsen konstaterar i sin rapport att perioderna med nedsatt funktionstillstånd och hjälpberoende *inte* blir kortare. Här väljer vi att tolka Socialstyrelsens vinkling som att det inte finns underlag för att säga att de sjuka åren blir fler utan att man utifrån nuvarande kunskapsläge kan tolka det som att antalet sjuka år kan förväntas bli oförändrade i framtiden.

Vad som kan tala för att antalet sjuka år inte blir fler är att befolkningen i staden kommer att ha en högre utbildningsnivå i framtiden jämfört med idag. Detta kan fortsätta påverka antal friska år positivt men här är kunskapsläget mer osäkert. Den medicinska utvecklingen kommer antagligen att bidra till att vi lever längre, men det är även utifrån denna aspekt osäkert om det medför fler friska eller sjuka år. Teknisk utveckling i hemmet kan dock bidra till att behovet av äldreomsorg kan komma att minska (även vid oförändrad hälsostatus i befolkningen). Exempelvis är mikrovågsugn och rollator två sådana hjälpmedel som har underlättat vardagen för bland andra äldre.

Behovet av äldreomsorg kan även förväntas minska med anledning av att livslängden ökar och därmed ökar andelen som lever i par. På grund av brister i statistiken är utvecklingen i detta avseende svår att följa. I parförhållanden tar parterna ansvar för omvårdnaden om varandra och speciellt kvinnor tar ansvar för omvårdnaden av sina män (som i snitt är två år äldre än kvinnorna). Ytterligare en aspekt som kan komma att påverka det framtida behovet av äldreomsorg är att äldre med goda inkomster i allt högre grad köper servicetjänster på privata marknaden med RUT-avdrag medan de med lägre inkomst är mer beroende av hjälp från anhöriga. Tjänsterna med RUT-avdrag kan komma att utvecklas till att omfatta även omsorg/omvårdnad allt eftersom kundernas behov förändras.

9 Antaganden

Till grund för framskrivningen av äldreomsorgen ligger dels en befolkningsprognos och dels antaganden om hur konsumtionen av äldreomsorg utvecklas. Antagandena utgår ifrån att konsumtionen idag motsvarar det faktiska behov som finns och att detta kommer att gälla även fortsättningsvis. Här antas även att biståndsbedömningen, avgifter och balansen mellan behov och budgetram förblir oförändrade.

Medellivslängden ökar och i den befolkningsprognos som ligger till grund för framskrivningen tas hänsyn till den ökande medellivslängden genom att dödligheten för varje åldersklass minskar för varje år i prognosen. Enligt forskningen (se avsnittet om hälsoutveckling) tyder mycket på att det är friska år som läggs till livet. Antalet sjuka år skulle därmed vara lika många som tidigare men infalla senare i livet. I framskrivningen antas även att konsumtionen av äldreomsorg kan komma att inträda senare i livet. Först de två senaste åren har konsumtionen av äldreomsorg börjat minska mer entydigt vilket underbygger antagandet om konsumtion senare i livet. Det är dock osäkert hur snabbt konsumtionen av äldreomsorg kommer att reduceras av allt fler friskare år.

Framskrivningens antaganden är satta utifrån vad Sweco bedömer som rimligt med dagens kunskap. Antagandena om reducerad konsumtion bygger på att fler friska år får visst genomslag i konsumtionen och på följande faktorer:

- den utveckling som varit de senaste åren (lägre konsumtion av äldreomsorg och kortare boendetider)
- införandet av RUT-tjänster¹⁴
- ökat sammanboende
- den medicinska och tekniska utvecklingen
- befolkningens ökande utbildningsnivå

Medellivslängden ökar för både män och kvinnor, men de senaste cirka 30 åren har ökningen varit snabbare för män. Detta för med sig att de äldre som lever i parförhållanden troligen kommer att göra detta högre upp i åldrarna och att framförallt kvinnor i snitt kommer att leva en kortare period som ensamma än vad de gör idag. Eftersom vi vet att sammanboende i mindre utsträckning än ensamboende är omsorgsbehövande är även detta en anledning till att tro att konsumtionen av äldreomsorg kommer att minska i framtiden för kvinnor. Samtidigt är det vanligt att kvinnan i ett förhållande är några år yngre än mannen och att hon, trots att livslängderna för män och kvinnor så småningom närmar sig varandra, kommer att leva ensam i slutet av sitt liv.

¹⁴ Rengöring, Underhåll och Tvätt

Då det inte bara är männens konsumtion av äldreomsorg som antas påverkas av deras längre livslängd räknar vi i framskrivningen av konsumtionstalen att även kvinnors omsorgsbehov påverkas positivt av detta. Därför har utvecklingen av konsumtion för män och kvinnor inte kunnat skiljas åt i denna prognos och utvecklingen har antagits vara densamma för båda könen.

En annan faktor att ta hänsyn till vid framskrivning av konsumtionsutvecklingen är möjligheten till så kallade RUT-avdrag. Framförallt personer som är berättigade till serviceinriktad hemtjänst kan uppleva det som mer förmånligt att istället för hemtjänst välja att få hjälp av ett företag som utför tjänster inom ramen för RUT. Redan idag använder äldre RUT på detta sätt¹⁵ och en tänkbar utveckling är att företag som utför den här typen av tjänster utvecklar sina verksamheter så att de i framtiden även kommer att erbjuda tjänster som är mer av omsorgskaraktär. RUT infördes år 2009 och det antas i framskrivningen att användandet av tjänsterna kommer att fortsätta att öka under ett antal år dels på grund av resonemanget ovan och dels på grund av att nya grupper upptäcker möjligheten att välja RUT istället för hemtjänst. Efter några år antas dock omfördelningen mellan RUT och äldreomsorg ha skett och antas inte fortsättningsvis påverka minskningstakten av konsumtionsbehovet.

Ytterligare stöd för en minskning av konsumtionen av äldreomsorg ges av den i befolkningen ökande andel högutbildade. Inför arbetet med årets framskrivning av äldreomsorg har statistiska analyser gjorts för att utreda sambandet mellan konsumtion av äldreomsorg och utbildningsnivå. Analyserna visade att det finns ett statistiskt säkerställt samband där de som har hög utbildningsnivå har ett lägre omsorgstagande som inte hör samman med ålder, inkomst eller om den äldre är ensam- eller sammanboende.

Konsumtionen av vård- och omsorgsboenden antas sjunka i prognosen. Till stöd för detta antagande ligger en observerad minskning av konsumtionstal samt minskade boendetider i vård- och omsorgsboenden. Boendetidernas utveckling har Sweco analyserat under hösten 2012 på uppdrag av Äldreförvaltningen. Även om orsakerna till nedgången inte är klarlagd så stärker det antagandet om en fortsatt nedgång av vård- och omsorgsboenden fram till år 2040.

Totalt sett väntas alltså konsumtionen av äldreomsorg att minska under prognosperioden, vilket förutom av resonemangen ovan, stöds av de senaste årens konsumtionsutveckling som redovisades i föregående avsnitt. Däremot väntas utvecklingen se lite olika ut för olika åldersgrupper. Till viss del hänger, som ovan nämnts, konsumtionsminskningen ihop med dödlighetsreduktionen vilken sker i snabbare takt i yngre åldrar än i äldre.

¹⁵ ”Tillståndet och utvecklingen inom hälso- och sjukvård och socialtjänst”, Lägesrapport 2012, Socialstyrelsen

Undantaget från denna regel antas vara åldersgruppen 65-69 år som till stor del består av friska personer som ännu inte har behov av omsorg på grund av ålderdom. De personer i gruppen som dock är i behov av omsorg kan till stor del antas vara personer som har olika typer av funktionsnedsättningar som de fått redan innan de fyllde 65 år. Denna andel är förhållandevis låg och antas inte minska. Däremot antas att behovet av omsorg i gruppen kommer att minska på sikt. Bakom detta antagande ligger att den tekniska utvecklingen går framåt och nya tekniska hjälpmedel och medicinska upptäckter gör att det går lättare att klara av vardagen på egen hand, vilket även gäller övriga åldersgrupper.

Den andra gruppen där konsumtionen väntas vara oförändrad är den allra äldsta åldersgruppen 95 år och äldre. Man kan anta att till slut tar åldern ut sin rätt och en majoritet i åldersgruppen har omsorg, vilket de väntas ha även i framtiden. Även om konsumtionen för just de som är 95 år skulle minska kommer medelåldern i gruppen att öka då det är en öppen åldersklass (utan övre gräns), vilket i sig för med sig att det inte är troligt att konsumtionen kommer att minska i gruppen som helhet.

Sammanfattningsvis kan sägas att konsumtionstalen antas minska under hela perioden. Minskningen bedöms dock ske i en snabbare takt i början av perioden då effekten av införandet av RUT-tjänster antas var som störst. Från år 2020 antas minskningstakten därför att avta.

I följande tabell redovisas hur andelen äldre som konsumerar äldreomsorg antas förändras årligen under prognosperioden. Förändringen anges i procent och ett negativt tal betyder att konsumtionsandelen antas minska. Den årliga förändringen antas skilja sig mellan åldersgrupperna på följande sätt.

Årlig förändring av konsumtionsutvecklingen i %, framskrivningen 2012

	År 2013-2020	År 2021-2040
65-69 år	0	-0,1
70-74 år	-1,5	-1,0
75-79 år	-1,5	-1,0
80-84 år	-1,0	-0,5
85-89 år	-0,5	-0,2
90-94 år	-0,5	-0,2
95- år	0	0

Utgångspunkten är konsumtionen i respektive stadsdelsförvaltning, omsorgsform, kön och åldersgrupp (5-årsklasser) i oktober 2012. I de fall en stadsdelsförvaltning saknar ett konsumtionstal för någon grupp används snittet för staden. Detta för att möjliggöra att konsumtionen ska kunna förändras i takt med befolkningsutvecklingen och för att reducera slumpvariationer. I presentationen i bilagan anges det faktiska utfallet för 2012 (avser oktober).

Vidare har antalet biståndsbedömda timmar använts för att klassificera hemtjänsten i de tre använda nivåerna, serviceinriktad (-6,4 timmar), omsorg (6,5-136,2 timmar) och heldygnsomsorg (136,3- timmar). De biståndsbedömda timmarna avspeglar bättre behoven än de utförrapporterade. För det 30-tal personer som under oktober bott både i ordinärt boende och i servicehus har de biståndsbeslutande timmarna summerats. Personerna har förts till den omsorgsform där det fanns högst antal timmar registrerade. I summan för staden inkluderas de omsorgstagare som Enheten för hemlösa är biståndsbeslutande för.

Denna framskrivning av äldreomsorg konstanthåller alla faktorer förutom de ovan redovisade, det vill säga hänsyn tas endast till förändringar i demografi och hälsa. Det innebär till exempel att biståndsbedömningen antas utgå ifrån samma regelverk som idag så att en viss funktionsnedsättning bedöms ha behov av viss typ av omsorg och omfattning. Därmed antas även relationerna mellan omsorgsformerna vara konstanta framöver. Senaste åren har det skett en omvandling av servicehus till trygghetsboende, men för närvarande finns inga fler beslut om omvandling av servicehus. Det är alltså nuvarande nivå (oktober 2012) som ligger till grund för framskrivningen av hemtjänst i servicehus fram till år 2040.

Även om det mesta pekar på en minskad konsumtion av äldreomsorg finns det alltid en osäkerhet i den här typen av antaganden och utvecklingstakten är givetvis osäker. För att belysa känsligheten av antagandet om förbättrad hälsa som påverkar behovet av äldreomsorg presenteras i följande avsnitt även resultatet av två alternativa antaganden för hela staden.

I det första alternativet, lågkonsumtionsalternativet, antas att konsumtionen av äldreomsorg minskar något snabbare än reduktionen av dödligheten. Alternativet innebär att de oförändrade antalen sjuka år i livet får fullt genomslag på konsumtionen samtidigt som konsumtionen minskar tack vare andra faktorer, exempelvis ytterligare omfördelning från hemtjänst till RUT. Att oförändrat antal sjuka år i livet får fullt genomslag innebär att konsumtionen minskar i samma takt som dödligheten i befolkningsprognosen. När livslängden ökar kommer de sjuka åren att skjutas framåt i livet med samma tidsperiod. I alternativet ingår även antaganden om medicinsk utveckling, exempelvis genombrott i forskningen om bromsmediciner för demenssjukdomar som gör att sjukdomsåren och konsumtionen av äldreomsorg skjuts framåt.

I det andra alternativet, högkonsumtionsalternativet, antas en oförändrad konsumtionsnivå för varje åldersklass under hela prognosperioden. Samtidigt antas fortfarande livslängden att öka i befolkningen, vilket innebär att oförändrad konsumtionsnivå motsvarar en situation där antalet sjuka år blir fler än i huvudscenariot. Vidare antas i alternativet att ingen ytterligare omfördelning sker från hemtjänst till RUT eller att den tekniska och medicinska utvecklingen inte påverkar behovet av omsorg.

Jämfört med den förra framskrivningen som gjordes år 2010 är antagandet om att vi får flera friska år i livet nu mer bekräftat av forskningen. Konsumtionen av äldreomsorg antas därför minska i en snabbare takt i årets prognos än i den förra.

10 Resultat

Bakom prognosen av antalet äldreomsorgstagare ligger en prognos av befolkningen, antaganden om en förändring av hälsan och därmed även en förändrad konsumtion av äldreomsorg. Därutöver antas relationen mellan olika omsorgsformer och deras kostnader bestå över tid jämfört med oktober 2012. Prognosen tar inte hänsyn till eventuella framtida förändringar av konsumtionen som härstammar ifrån förändringar i biståndsbedömningen, budgetramen, eller avgiftsförändringar. Framskrivningen kan ses som ett scenario utifrån nuvarande kunskap om hälsoförändring och demografisk utveckling.

10.1 Befolkningsprognos

Framskrivningen grundar sig på Stockholms stads ordinarie befolkningsprognos, Prognos12 de första tio åren. Prognosen utgår ifrån den faktiska befolkningen sista december år 2011. För den resterande perioden, 2022-2040 används en uppdaterad version av den prognos som togs fram i slutet av år 2011 till stadens framtidsutredning.

En viktig faktor i en framskrivning av den äldre befolkningen är hur dödligheten förändras. Under 1900-talets sista decennier har livslängden ökat kraftigt, vilket visas i diagrammet nedan. Särskilt kraftigt har minskningen i dödlighet varit för männen.

Livslängd i Stockholms stad och i riket 1966-2011, 5-årsperioder

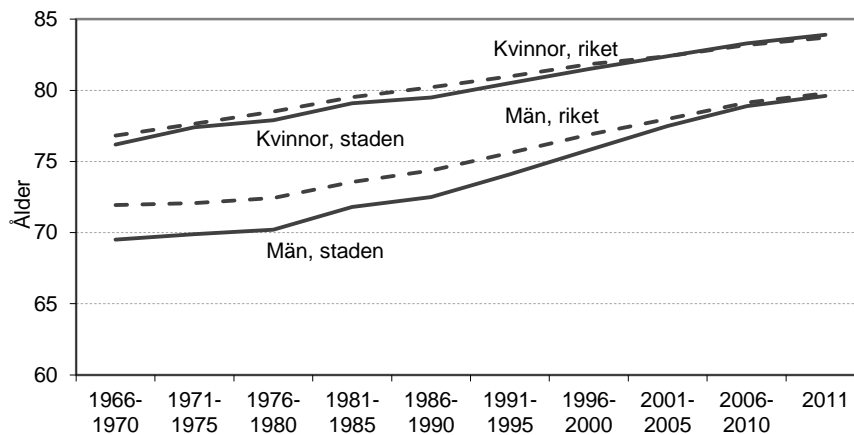

För kvinnor har ökningen varit likartad i staden och i riket och de senaste åren har medellivslängden för kvinnor i Stockholm och i riket varit i stort sett densamma. Männerna hade vid 1960-talets slut nästan 2,5 år kortare livslängd i staden än i riket men ökningstakten har varit kraftigare i staden än i riket. Idag lever männen i staden nästan lika länge som männen i övriga riket. Trots att skillnaderna mellan könen minskar lever kvinnorna fortfarande drygt fyra år längre än männen. År 2011 hade stadens män en medellivslängd på 79,5 och kvinnorna 83,9 år.

Den observerade minskade dödligheten i staden under 2000-talet samt SCB:s antaganden om fortsatt minskad dödlighet i riket ligger till grund för antaganden om hur dödligheten reduceras i stadens prognos. SCB antar däremot att takten kommer att mattas av framöver. Staden antar samma förändringstakt på dödligheten i sin befolkningsprognos.

En framskrivning på närmare 30 år framåt i tiden bör ses som ett scenario under givna antaganden. Framskrivningen utgår från stadens ordinarie befolkningsprognos på 10 års sikt, Prognos 12, som utgår ifrån den faktiska befolkningen sista december år 2011. Prognosen bygger på antaganden om fruktsamhet, dödlighet och in- och utrikes flyttning samt på antaganden om det framtida bostadsbyggandet. Till grund för det framtida bostadsbyggandet ligger Swecos tolkning av stadsbyggnadskontorets bedömning av planerade bostäder. I framskrivningen antas att det färdigställs närmare 5 000 lägenheter per år de första tio åren. Därefter antas antalet årligen färdigställda bostäder att minska succesivt ner till 4 000. Totalt räknas med att 128 100 lägenheter färdigställs under perioden 2012-2040, vilket är en ökning på nästan 30 procent från dagens nivå på 448 000 lägenheter.

Diagrammet nedan visar hur antalet 65 år och äldre utvecklas fram till 2040 i staden. Befolkningen 65-79 år minskade i början av 2000-talet, men ökar nu igen och beräknas göra så under hela prognosperioden. Ökningen av åldersgruppen i början av perioden beror framförallt på att den stora gruppen barn som föddes på 40-talet nu har kommit upp i pensionsåldern. Senare under prognosperioden ökar åldersgruppen mycket beroende på ett högt antagande om inflyttning idag och under kommande år. Även om inflyttarna oftast är betydligt yngre än 65 år åldras de under prognosperioden och hinner fylla 65 år innan 2040.

Äldre, över 80 år, förväntas öka först efter år 2017 till följd av ökningen av den yngre åldersgruppen som sker idag. De allra äldsta över 90 år ökar först mot slutet av prognosperioden efter år 2025.

Befolkning perioden 2000-2011 samt prognos 2012-2040

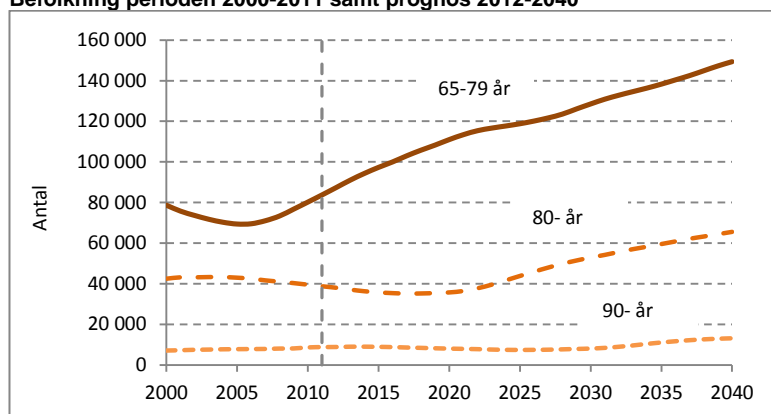

Ökningen av 65-79-åringar väntas i samtliga delområden redan från och med början av prognosperioden. Fram till år 2020 sker den antalsmässigt största ökningen av 65-79-åringar främst i delområdet Innerstaden. Där ökar antalet i åldersgruppen med cirka 1 000 personer per år fram till år 2020 jämfört med övriga områden där den årliga ökningen är mellan 550 (Västra Söderort) och 750 (Västerort). Även efter år 2020 kommer den årliga ökningen i Innerstaden att vara något högre än i övriga områden även om den genomsnittliga ökningstakten beräknas bli betydligt lägre (knappt 700). I Västra Söderort beräknas en genomsnittlig årlig ökning på 400 personer, i Östra Söderort en ökning på 500 och i Västerort en ökning på 600 personer.

Befolkning 65-79 år perioden 2000-2011 samt prognos 2012-2040 efter delområde

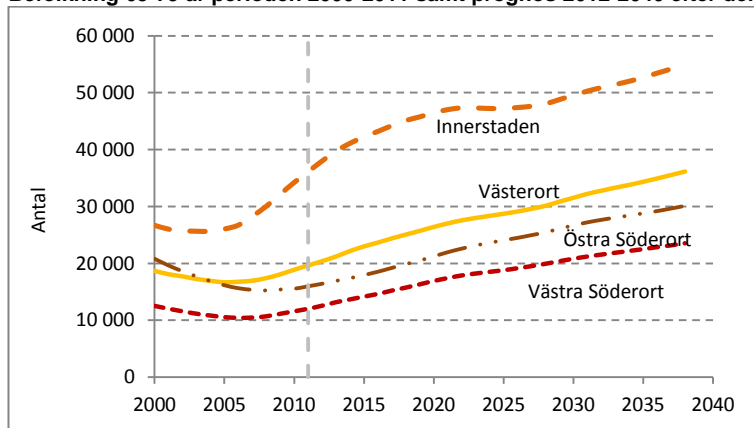

I staden totalt kommer, som nämntes ovan, antalet personer över 80 år att minska i början av prognosperioden. Detta gäller alla fyra delområden i åtminstone någon utsträckning. I Innerstaden, Västerort och Västra Söderort ökar åldersgruppen redan efter 2017 medan det dröjer till år 2022 innan åldersgruppen beräknas öka i Östra Söderort.

Fram till år 2040 beräknas antalet personer över 80 år i Innerstaden att öka med över 10 000 personer vilket motsvarar en ökning på 77 procent. Även i Västerort och Västra Söderort ökar åldersgruppen kraftigt (cirka 90 %). I antal beräknas Västerort att öka med knappt 8 000 personer och Västra Söderort med 5 100 personer. Ökningen på 3 900 personer eller drygt 40 procent Östra Söderort är betydligt mindre relativt sett.

Befolkning 80- år perioden 2000-2011 samt prognos 2012-2040 efter delområde

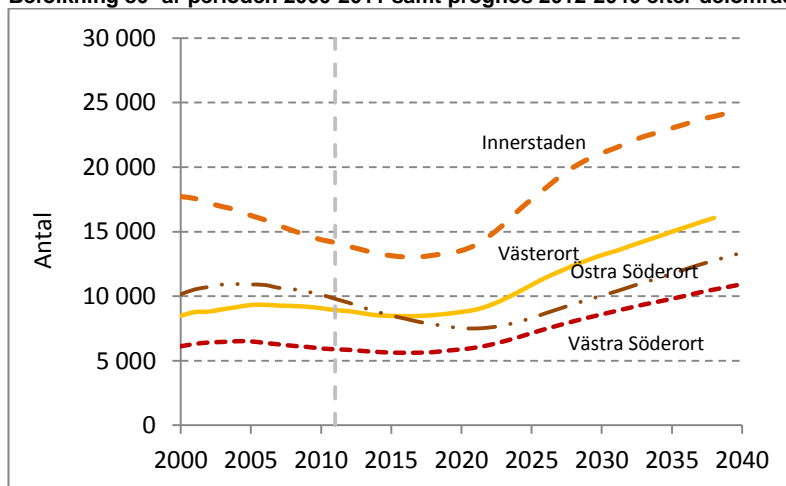

Som konstaterades ovan så minskar antalet personer över 80 år i alla fyra delområden i staden fram till år 2020, men om stadsdelsområdena studeras var för sig (se diagrammet nedan) kan man se att det framförallt är i vissa områden som minskningen sker. På längre sikt, fram till år 2040, ökar dock alla områden även om det är stor skillnad på hur mycket.

I *Västerort* sker hela minskningen i Hässelby-Vällingby medan antalet i Spånga-Tensta är oförändrad och antalet i Rinkeby-Kista och Bromma till och med ökar något. Fram till år 2040 ökar även Hässelby-Vällingby.

I *Innerstaden* minskar antalet över 80 år fram till år 2020 i alla stadsdelsområden utom Södermalm där antalet är förändrat. Däremot är det Södermalm som ökar mest fram till år 2040. Antalet i åldersgruppen väntas vara nästan 4 000 fler år 2040 än idag.

De största minskningarna fram till år 2020 sker som tidigare nämnts i *Östra Söderort*, vilket gäller samtliga tre stadsdelsområden i delområdet. Störst beräknas minskningen bli i Enskede-Årsta-Vantör som beräknas minska med över tusen personer. Samtidigt är det Enskede-Årsta-Vantör som väntas få den fjärden största ökningen fram till år 2040. Då beräknas antalet äldre över 80 år vara nästan 3 000 fler än idag. I Skarpnäck och Farsta beräknas motsvarande ökning bli omkring 1 500 äldre.

I *Västra Söderort* sker endast en liten minskning av äldre över 80 år fram till år 2020. Hela minskningen på omkring 150 personer sker i Hägersten-Liljeholmen. År 2040 har Hägersten-Liljeholmen istället ökat med över 3 400 personer, vilket är den näst största ökningen enligt prognosen. I Älvsjö och Skärholmen beräknas ökningen fram till år 2040 att bli cirka 600 respektive 1 100 personer.

Förändring av antalet personer 80 år och äldre i Stockholms stadsdelsområden mellan åren 2011 och 2020 respektive 2011 och 2040

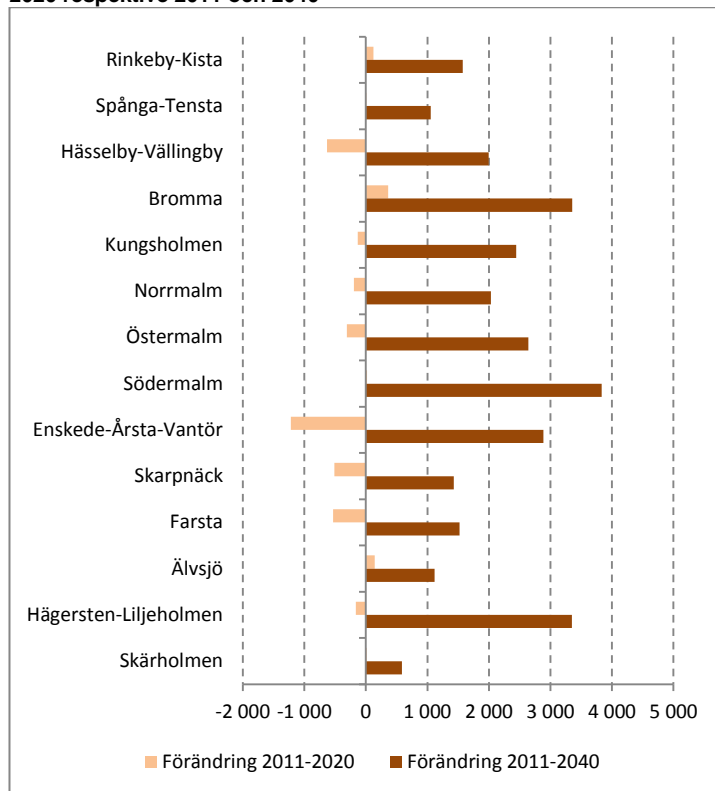

Jämförelser med rikets utveckling

Prognosen visar att befolkningen 65 år och äldre i staden antas öka från 125 400 till 214 900 under perioden 2012 till 2040. Det är en ökning på över 70 procent. Ökningen berör både åldrarna 65-79 år (71 procent) och de mer omsorgsbehövande i åldrarna 80 år och däröver (72 procent). Bland de allra äldsta, åldersgruppen 90- år, förväntas dock en mindre ökning på 48 procent.

Totalt sett förväntas stadens befolkning över 65 år att öka i högre takt än befolkningen i riket¹⁶ mellan åren 2012 och 2040 (71 respektive 43 procent). Befolkningen i staden har dock en annan åldersstruktur, vilket ger en snabbare ökning av antalet 65-79-åringar

¹⁶ Källa: SCB juni 2012

medan antalet 80 år och däröver förväntas öka procentuellt lika mycket under perioden 2012-2040.

I riket väntas, till skillnad från staden, inte någon minskning av personer över 80 år i början av prognosperioden. Totalt sett väntas därför en större procentuell ökning av åldersgruppen i riket (80 %) fram till år 2040 jämfört med staden (72 %).

Befolkningsprognos för åldrarna 65-79 år respektive 80 år och äldre i Stockholms stad och i riket. Index 2000=100

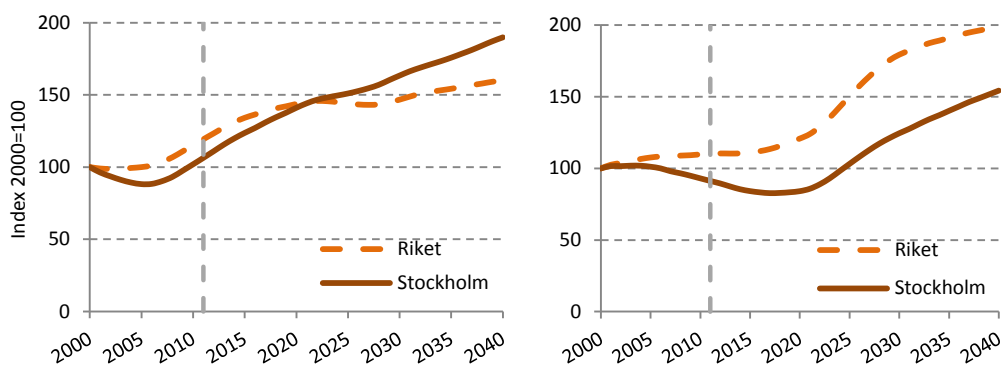

10.2 Äldreomsorgsprognos

Utifrån den redovisade befolkningsprognosen, att det sker hälsoförbättringar och övriga faktorer som bidrar till en minskad konsumtion av äldreomsorg, förväntas antalet omsorgstagare på längre sikt att öka från drygt 22 600 år 2012 till omkring 33 000 år 2040, vilket motsvarar en ökning på 46 procent. På kortare sikt, fram till år 2019, väntas antalet omsorgstagare att minska på grund av att det främst är de yngre, 65-79 år, som ökar i antal medan de äldre, över 80 år, där omsorgsbehovet är som störst, minskar i antal.

Antalet äldreomsorgstagare år 2012 samt prognos 2013-2040

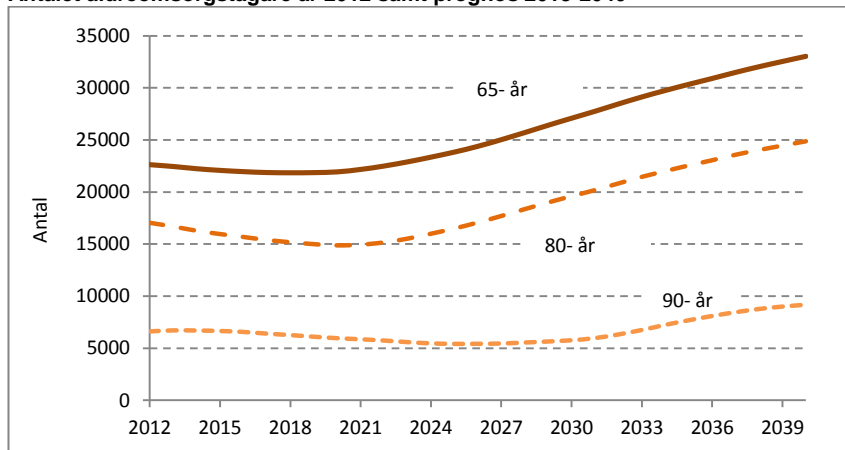

Samtliga omsorgsnivåer, hemtjänst med serviceinriktning (-6,4 timmar), hemtjänst med omsorg (6,5-136,2 timmar), hemtjänst med heldygnsomsorg (136,3- timmar) och vård- och omsorgsboende, antas få samma reduktion av konsumtionen under perioden. På grund av den demografiska utvecklingen skiljer sig den procentuella ökningen i de olika omsorgsnivåerna något åt, men i stort sett är ökningstakten densamma för alla omsorgsnivåer. Hemtjänst med heldygnsomsorg ökar med 44 procent medan övriga vårdformer ökar med 46 procent.

Antalet äldreomsorgstagare 65- år efter omsorgsform år 2012 samt prognos 2013-2040

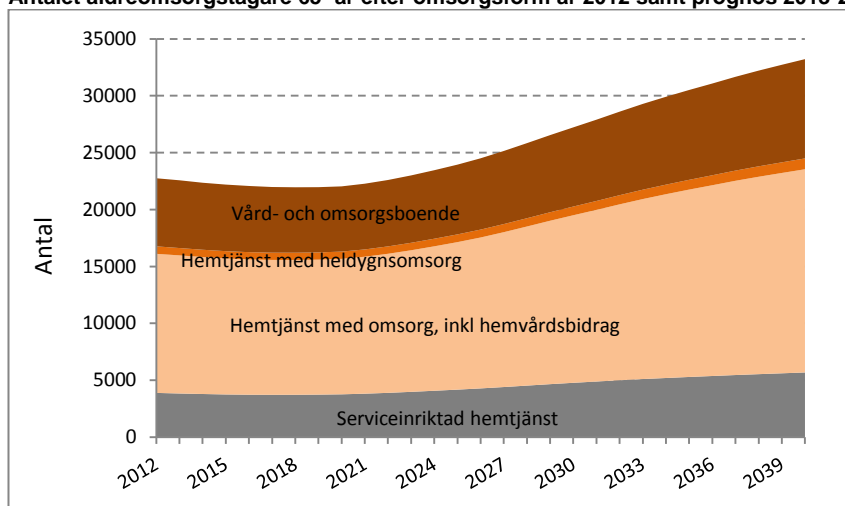

Utvecklingen i stadens delområden

I framskrivningen presenteras de 14 stadsdelsområdena samt en summering av de 14 områdena till fyra delområden och en summa avseende hela staden fram till år 2040. De fyra delområdena indelar stadsdelsförvaltningarna efter de förvaltningar som förväntas samplanera äldreomsorgstagnandet, speciellt av vård- och omsorgsboende. Alla geografiska områden presenteras i bilagan.

Konsumtionen av äldreomsorg i stadens delområden utgår ifrån den faktiska konsumtionen i delområdenas ingående stadsdelsförvaltningar. Utvecklingen av äldreomsorg skiljer sig åt mellan områdena vilket dels beror på skillnader i den demografiska utvecklingen och dels på vilka omsorgsformer som dominerar. Olika åldersgrupper konsumerar olika typer av äldreomsorg i olika utsträckning. Detta gör att utvecklingen av det totala omsorgstagnandet kan skilja sig åt i två områden även om befolkningsutvecklingen i områdena är densamma. Om fördelningen mellan olika omsorgsformer skiljer sig åt i de båda områdena kommer den totala utvecklingen av äldreomsorg ändå att skilja sig åt. Framförallt skiljer utvecklingen i Östra Söderort sig ifrån utvecklingen i övriga tre områden. I Östra Söderort minskar antalet invånare över 80 år fram till efter år 2020 medan antalet över 80 år börjar öka redan efter år 2015 i övriga områden.

I Västerort och i Västra Söderort där ökningen är som störst prognostiseras antalet omsorgstagare öka med cirka 60 procent medan ökningen i Östra Söderort beräknas bli strax under 25 procent.

Utveckling av antal äldreomsorgstagare 65- år i stadens delområden perioden 2013-2040, index 2012=100

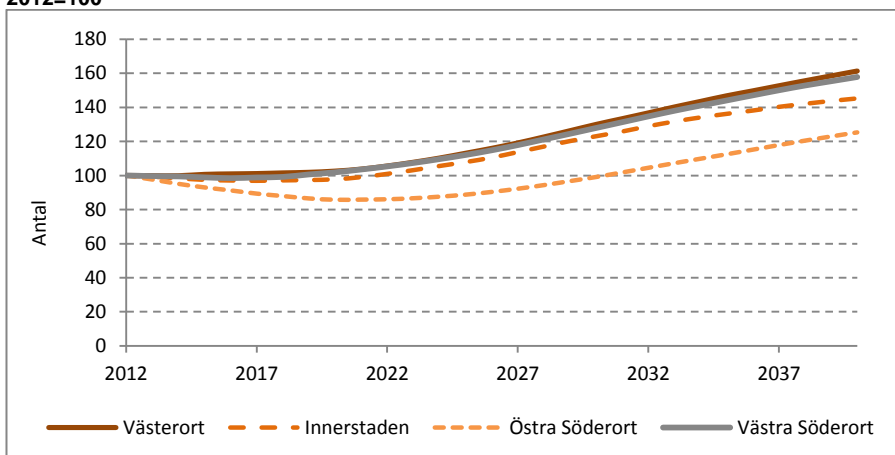

Under prognosperioden 2013-2040 förväntas alltså antalet äldreomsorgstagare att öka i samtliga fyra områden av staden, men förändringen sker i olika takt och vid olika tillfällen.

Indelningen av de fyra större områdena kan vara vilseledande då de kan dölja skillnader i utveckling mellan stadsdelsområden inom ett av de större områdena. Därför redovisas nedan den förväntade utvecklingen även för varje stadsdelsområde inom respektive delområde. Observera att antalet är avrundat till hela 10-tal för prognosperioden medan antalet för år 2012 är det faktiska. Antalet för hela staden inkluderar även enheten för hemlösa.

Västerort är det område där spridningen mellan stadsdelsförvaltningarna är som störst vad gäller utvecklingen av omsorgstagandet. I Rinkeby-Kista väntas omsorgstagandet öka med cirka 930 personer vilket motsvarar en ökning på nästan 100 procent från år 2012, medan ökningen i Hässelby-Vällingby på cirka 500 personer endast motsvarar 26 procent. I både Rinkeby-Kista och Bromma, där ökningarna är som störst, ökar omsorgstagandet redan till år 2020 medan antalet i övriga stadsdelsområden ökar först efter år 2020.

I *Innerstadens* största stadsdelsområde, Södermalm, beräknas omsorgstagandet att öka med drygt 1 400 personer från år 2012, vilket motsvarar 48 procent. Det är också det enda stadsdelsområdet i Innerstaden där det inte sker en minskning av omsorgstagandet fram till år 2020. I övriga stadsdelsområden väntas betydligt mindre ökning, mellan 700 och 850, i antal räknat. I relativa tal är det dock Kungsholmen som ökar mest.

I *Östra Söderort*, där ökningen av omsorgstagare är som lägst, minskar antalet i alla tre stadsdelsområden fram till år 2020 innan det börjar öka. Fram till år 2040 beräknas antalet omsorgstagare i Enskede-Årsta-Vantör att öka med knappt 700 personer eller 26 procent medan ökningen i Farsta endast beräknas bli drygt 300 personer eller 17 procent.

Omsorgstagandet i *Västra Söderort* ökar med nästan 60 procent fram till år 2040, vilket är nästan lika mycket som i Västerort, men det är stor skillnad på ökningen mellan stadsdelsområdena inom Västra Söderort. I antal räknat ökar Hägersten-Liljeholmen med drygt 1 300, eller drygt 70 procent medan antalet i Skärholmen endast ökar med nästan 200, vilket motsvarar 20 procent. I Älvsjö, som är den minsta stadsdelsförvaltningen, sker en ökning på omkring 420 omsorgstagare, vilket är en stor procentuell ökning på drygt 70 procent.

Utvecklingen av antalet äldreomsorgstagare (65- år) i de fyra delområdena och dess stadsdelsområden år 2012 samt prognos fram till 2040

Stadsdelsområde:	2012	2020	2030	2040	Förändring perioden 2012-2020		Förändring perioden 2012-2040	
					Antal	%	Antal	%
					Västerort	5 416	5 550	7 040
Rinkeby-Kista	948	1 090	1 490	1 880	140	14	930	98
Spånga-Tensta	730	730	920	1 150	0	0	420	57
Hässelby-Vällingby	1 989	1 800	2 050	2 500	-190	-10	510	26
Bromma	1 749	1 940	2 570	3 210	190	11	1 460	83
	0							
Innerstaden	8 264	8 080	10 170	12 000	-190	-2	3 740	45
Kungsholmen	1 600	1 550	2 010	2 450	-50	-3	850	53
Norrmalm	1 504	1 450	1 860	2 250	-60	-4	740	49
Östermalm	2 166	1 990	2 450	2 870	-180	-8	710	33
Södermalm	2 994	3 100	3 850	4 430	100	3	1 440	48
	0							
Östra Söderort	5 543	4 750	5 490	6 950	-790	-14	1 400	25
Enskede-Årsta-Vantör	2 634	2 220	2 600	3 330	-410	-16	690	26
Skarpnäck	1 017	860	1 090	1 410	-150	-15	390	39
Farsta	1 892	1 670	1 810	2 210	-220	-12	320	17
	0							
Västra Söderort	3 382	3 440	4 330	5 340	60	2	1 950	58
Älvsjö	580	640	810	1 000	60	10	420	73
Hägersten-Liljeholmen	1 853	1 890	2 520	3 200	40	2	1 340	72
Skärholmen	949	920	990	1 140	-30	-3	190	20
	0							
HELA STADEN	22 626	21 940	27 090	33 030	-690	-3	10 410	46

Skillnaderna mellan de fyra delområdena finns kvar även då vi studerar den framtida utvecklingen för omsorgstagare inom vård- och omsorgsboende. Mest i antal räknat beräknas Innerstaden öka (1 030 personer) medan den procentuellt största ökningen sker i Västerort (66 %). I Östra Söderort ökar antalet äldre i Vård- och omsorgsboende inte förrän efter år 2030 och då endast med 22 procent från idag räknat.

Utvecklingen av antalet omsorgstagare (65- år) i VoB i de fyra delområdena år 2012 samt prognos fram till 2040

Delområde:	2012	2020	2030	2040	Förändring perioden		Förändring perioden	
					2012-2020		2012-2020	
					Antal	%	Antal	%
Västerort	1 304	1 330	1 690	2 160	30	2	860	66
Innerstaden	2 266	2 170	2 680	3 290	-90	-4	1 030	45
Östra Söderort	1 473	1 260	1 410	1 810	-210	-15	330	22
Västra Söderort	923	940	1 170	1 480	10	2	550	60
	0							
Hela staden	5 982	5 730	6 960	8 720	-250	-4	2 740	46

Alternativa antaganden

I huvudantagandet om minskande konsumtion av äldreomsorg ligger, som tidigare nämnts, både antagande om förbättrad hälsa för de flesta åldersgrupper och antaganden om minskad konsumtion tack vare teknisk utveckling, ökat sammanboende, generellt framtida högre utbildningsnivå hos de äldre och en viss omfördelning mellan RUT och hemtjänst. Alla dessa faktorer pekar åt samma håll och ligger till grund för den, jämfört med prognosen 2010, kraftiga neddragningen av konsumtionstalen.

I ett lågalternativ antas konsumtionen av äldreomsorg att minska något snabbare än dödligheten. Alternativet innebär att de oförändrade antalen sjuka år i livet får fullt genomslag på konsumtionen samtidigt som konsumtionen minskar tack vare andra faktorer. Alternativet skulle innebära att antalet omsorgstagare ökar betydligt långsammare till 26 900 jämfört med huvudscenariot (33 000). Alternativet innebär också att ökningen kommer att börja ett par år senare, år 2021 jämfört med 2019.

Om det istället antas att inget av ovanstående skulle inträffa, det vill säga att konsumtionen per åldersgrupp skulle vara oförändrad skulle omsorgstagandet öka betydligt mer jämfört med huvudantagandet med minskad konsumtion. Antalet omsorgstagare väntas då bli drygt 38 000 personer år 2040. och antalet förväntas att öka redan från år 2015.

Alternativa beräkningar av antalet äldreomsorgstagare 65- år utifrån olika antaganden om hälsoförbättringen fram till år 2040

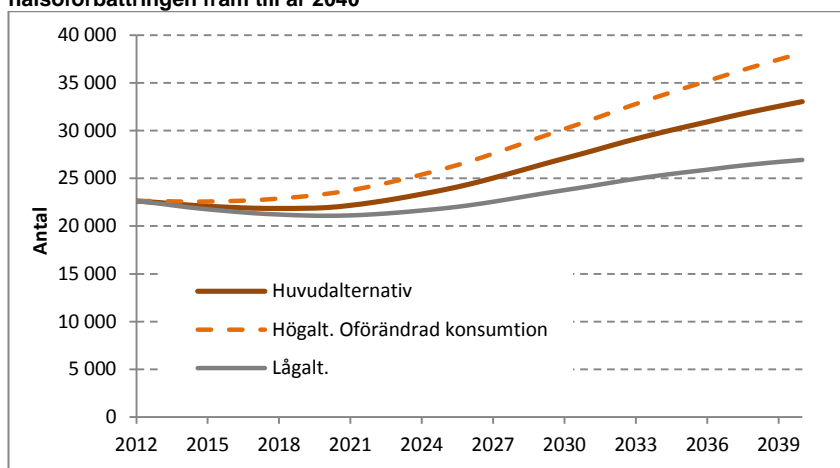

Kostnadsutvecklingen

Utifrån dagens kostnader för hemtjänst, dagverksamhet, hemvårdsbidrag och äldreboende har kostnaderna för äldreomsorgen beräknats. Kostnaden är beräknad för omsorgstagare i 5-årsklasser och summeras därefter ihop till en total kostnad. I beräkningen antas att förhållandena mellan omsorgsformerna hemtjänst, vård- och omsorgsboende med mera hålls konstant över tid (i äldreomsorgsprognosen antas samma reduktion av konsumtionen oavsett omsorgsform). Beräkningen tar inte heller hänsyn till löne- och hyreshöjningar eller effekter av förändrad bostadsbedömning med mera. Utvecklingen presenteras som ett index i diagrammet nedan där kostnaden framöver jämförs med den beräknade kostnaden 2012.

I budgeten 2012 var bruttokostnaden för äldreomsorgen på 6,7 miljarder kronor enligt ramen för fördelningsnyckeln.¹⁷ I omsorgsprognosen 2012 antas kostnaderna öka för äldreomsorgen med 46 procent fram till år 2040. Det innebär en kostnadsökning (bruttokostnad) med 3,1 miljarder kronor uttryckt i dagens penningvärde. Fram till 2022 beräknas dock kostnaderna minska för att sedan börja öka kraftigt från år 2023 till prognosperiodens slut år 2040.

Denna prognos har ett antagande om ökat antal friska år som för varje ålder antas resultera i en lägre konsumtion av äldreomsorg framöver. Om konsumtionen minskar i snabbare takt än dödligheten enligt lågalternativet som beskrivits ovan (sid 53) beräknas

¹⁷ Exklusive Köv, privata servicehus samt unga äldre med stora omsorgsbehov

kostnadsökningen till drygt 20 procent. Uttryckt i dagens penningvärde skulle det innebära en kostnadsökning på 1,4 miljarder kronor. Kostnadseffekten av högalternativet (konsumtionen förblir oförändrad) ger en kostnadsökning på 67 % mellan 2012 och 2040. Uttryckt i dagens penningvärde skulle det innebära en kostnadsökning på ytterligare nästan 1,4 miljarder kronor jämfört med huvudalternativet, det vill säga totalt sett nästan 4,5 miljarder kronor. Detta är alltså den demografiska effekten när alla andra faktorer konstanthålls. Förutom den demografiska utvecklingen har det alltså stor betydelse för kostnadsutvecklingen på lång sikt hur hälsoutvecklingen blir och hur behovet av omsorg i varje åldersgrupp kommer att förändras.

Kostnadsutvecklingen för äldreomsorgen utifrån antaganden om viss hälsoförbättring åren 2012-2040, Index 2012=100

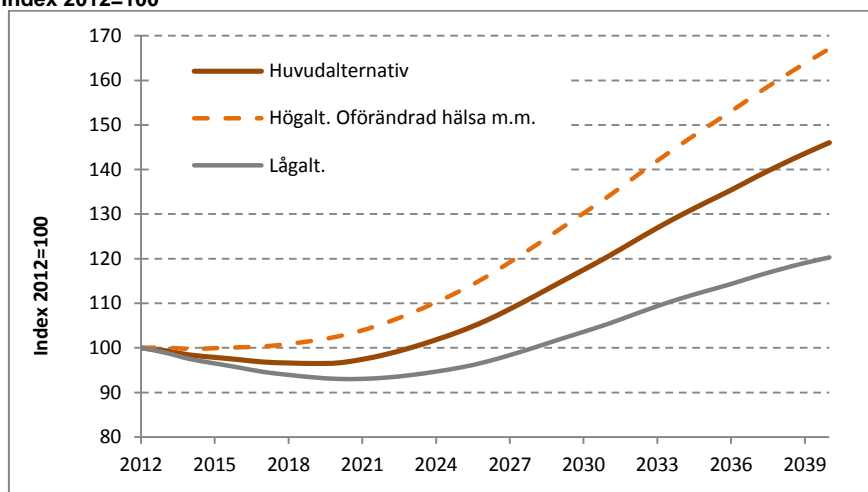

Bilaga 1: Tabeller

Stockholms stad

Befolkning

Prognos 2012 - 2040

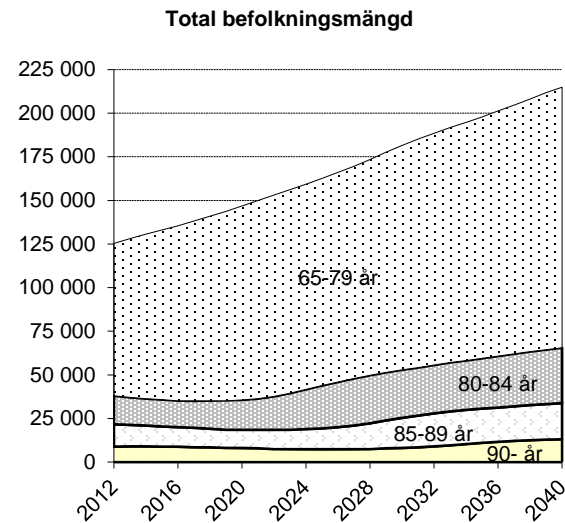

	2012	2020	2030	2040
Totalt 65- år	125 372	146 730	181 440	214 900
<i>index</i>	100	117	145	171
därav				
65-79 år	87 353	111 000	128 540	149 360
<i>index</i>	100	127	147	171
80- år	38 019	35 730	52 910	65 550
<i>index</i>	100	94	139	172
85- år	21 704	18 590	25 310	33 900
<i>index</i>	100	86	117	156
90- år	8 846	8 050	8 090	13 140
<i>index</i>	100	91	91	148

Äldreomsorgstagare

2012, prognos 2013 - 2040

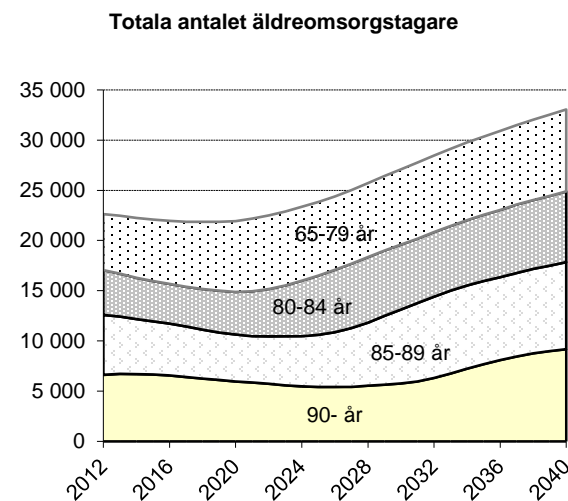

	2012	2020	2030	2040
Totalt, netto*	22 626	21 940	27 090	33 030
<i>index</i>	100	97	120	146
därav				
Vård- och omsorgsboende med heldygnsvård	5 982	5 730	6 960	8 720
<i>index</i>	100	96	116	146
Hemtjänst med minst 136,3 timmar	659	640	760	950
<i>index</i>	100	96	116	144
Hemtjänst med 6,5-136,2 tim**	12 221	11 910	14 730	17 860
<i>index</i>	100	97	121	146
Hemtjänst med högst 6,4 tim	3 889	3 760	4 780	5 690
<i>index</i>	100	97	123	146
Hemtjänst i servicehusboende	1 452	1 440	1 720	2 180
<i>index</i>	100	99	118	150
Hemtjänst i ordinärt boende**	15 209	14 760	18 400	22 140
<i>index</i>	100	97	121	146
Korttidsvård	346	350	450	550
<i>index</i>	100	102	130	158
Dagverksamhet	1 034	1 000	1 280	1 530
<i>index</i>	100	97	124	148

*) Inklusive dagverksamhet, hemvårdsbidrag och korttidsvård

***) Inklusive hemvårdsbidrag

Stockholms stad

Prognos på äldreomsorgstagare 2013-2040

	2012*	2013	2014	2015	2016	2017	2018	2019	2020	2021	2022	2023	2024	2025	2026
Antal äldreomsorgstagare totalt**	22 626	22 450	22 240	22 080	21 960	21 870	21 850	21 860	21 940	22 170	22 500	22 900	23 350	23 840	24 390
Därav 80- år	17 045	16 690	16 280	15 970	15 680	15 400	15 180	15 000	14 880	14 940	15 170	15 520	16 000	16 500	17 070
85- år	12 600	12 440	12 180	11 950	11 720	11 440	11 120	10 830	10 630	10 530	10 460	10 480	10 530	10 630	10 870
90- år	6 617	6 720	6 700	6 660	6 570	6 400	6 270	6 110	5 960	5 860	5 740	5 590	5 470	5 420	5 430
Vård- och omsorgsboende med heldygnsomsorg	5 982	5 950	5 890	5 850	5 810	5 770	5 750	5 730	5 730	5 770	5 840	5 920	6 020	6 130	6 270
Därav 80- år	4 897	4 830	4 730	4 660	4 590	4 510	4 450	4 390	4 340	4 350	4 390	4 460	4 570	4 680	4 820
85- år	3 841	3 820	3 750	3 710	3 650	3 570	3 480	3 390	3 330	3 290	3 260	3 260	3 260	3 280	3 340
90- år	2 235	2 290	2 280	2 290	2 270	2 220	2 180	2 130	2 080	2 040	2 000	1 950	1 900	1 880	1 880
Hemtjänst med minst 136,3 timmar	659	640	640	640	640	630	630	630	640	640	650	660	670	680	690
Därav 80- år	516	500	490	480	480	470	460	460	450	450	460	470	480	490	500
85- år	401	390	380	380	370	370	360	350	340	340	340	340	340	340	340
90- år	238	230	230	230	230	230	220	220	220	210	210	200	200	190	190
Hemtjänst med 6,5-136,2 timmar***	12 221	12 140	12 040	11 950	11 890	11 860	11 850	11 860	11 910	12 040	12 220	12 440	12 690	12 960	13 260
Därav 80- år	8 942	8 750	8 530	8 350	8 200	8 050	7 930	7 840	7 780	7 820	7 950	8 140	8 400	8 680	8 990
85- år	6 534	6 450	6 310	6 180	6 050	5 900	5 730	5 580	5 480	5 430	5 400	5 410	5 440	5 500	5 620
90- år	3 372	3 420	3 420	3 380	3 330	3 240	3 170	3 080	3 010	2 960	2 900	2 820	2 760	2 740	2 750
Hemtjänst med högst 6,4 timmar	3 889	3 840	3 790	3 750	3 730	3 720	3 720	3 740	3 760	3 820	3 890	3 980	4 080	4 180	4 280
Därav 80- år	2 843	2 760	2 680	2 610	2 560	2 510	2 480	2 450	2 440	2 460	2 510	2 590	2 690	2 800	2 910
85- år	1 944	1 900	1 850	1 800	1 760	1 710	1 660	1 610	1 580	1 570	1 570	1 580	1 590	1 620	1 660
90- år	844	850	840	830	810	790	770	740	720	710	700	680	670	660	660
Hemtjänst i servicehusboende	1 452	1 470	1 460	1 460	1 450	1 450	1 440	1 440	1 440	1 440	1 460	1 470	1 490	1 520	1 550
Därav 80- år	1 155	1 170	1 140	1 130	1 110	1 090	1 080	1 070	1 050	1 050	1 060	1 080	1 100	1 130	1 160
85- år	927	950	930	920	910	890	870	850	830	830	820	820	820	820	840
90- år	565	600	600	600	600	580	570	560	550	540	530	520	510	500	500
Hemtjänst i ordinärt boende***	15 209	15 040	14 900	14 780	14 700	14 660	14 660	14 690	14 760	14 940	15 190	15 490	15 820	16 170	16 560
Därav 80- år	11 080	10 770	10 500	10 260	10 060	9 870	9 730	9 620	9 550	9 610	9 790	10 060	10 400	10 770	11 160
85- år	7 913	7 750	7 570	7 400	7 240	7 050	6 850	6 660	6 540	6 480	6 450	6 470	6 520	6 600	6 760
90- år	3 875	3 890	3 880	3 830	3 760	3 660	3 570	3 470	3 390	3 330	3 260	3 170	3 110	3 080	3 090
Korttidsvård	346	340	340	340	340	340	340	350	350	360	370	380	380	390	400
Därav 80- år	239	230	230	220	220	220	220	210	210	220	220	230	240	250	260
85- år	166	160	160	160	150	150	140	140	140	140	140	140	140	150	150
90- år	82	80	80	80	80	80	80	70	70	70	70	70	70	70	70
Dagverksamhet	1 034	1 020	1 010	1 000	1 000	990	990	1 000	1 000	1 020	1 040	1 060	1 090	1 120	1 150
Därav 80- år	754	730	710	690	680	670	660	650	650	660	670	690	720	750	780
85- år	523	510	500	490	470	460	450	430	430	420	420	430	430	440	450
90- år	217	220	220	210	210	200	200	190	190	180	180	180	170	170	170

	2012	2013	2014	2015	2016	2017	2018	2019	2020	2021	2022	2023	2024	2025	2026
Befolkning 65- år****	125 372	128 130	130 630	133 050	135 380	138 160	140 980	143 700	146 730	149 850	153 120	156 180	159 380	162 620	166 070
Därav 65- 79 år	87 353	91 010	94 330	97 300	100 010	103 010	105 770	108 280	111 000	113 410	115 360	116 650	117 700	118 790	120 120
80- år	38 019	37 120	36 300	35 750	35 370	35 150	35 210	35 420	35 730	36 440	37 760	39 530	41 680	43 830	45 950
85- år	21 704	21 350	20 900	20 490	20 140	19 730	19 230	18 810	18 590	18 510	18 530	18 750	19 050	19 400	20 010
90- år	8 846	8 990	9 000	8 930	8 800	8 590	8 420	8 220	8 050	7 930	7 780	7 590	7 440	7 410	7 440

*) Faktiska uppgifter 2012 (oktober). **) Inklusiv dagverksamhet, hemvårdsbidrag och korttidsvård. Netto, dvs äldreomsorgstagare med flera omsorgsformer räknas endast en gång.

) Inklusiv hemvårdsbidrag. *) Prognos12 grundat på befolkningen 2011-12-31

Stockholms stad

Prognos på äldreomsorgstagare 2013-2040

	2027	2028	2029	2030	2031	2032	2033	2034	2035	2036	2037	2038	2039	2040
Antal äldreomsorgstagare totalt**	25 030	25 710	26 410	27 090	27 750	28 460	29 130	29 750	30 340	30 900	31 490	32 030	32 540	33 030
Därav 80- år	17 700	18 350	19 000	19 600	20 190	20 830	21 460	22 010	22 550	23 050	23 580	24 040	24 460	24 870
85- år	11 290	11 840	12 490	13 130	13 770	14 400	15 000	15 520	15 950	16 340	16 770	17 170	17 500	17 840
90- år	5 460	5 550	5 650	5 770	5 980	6 330	6 750	7 250	7 690	8 100	8 460	8 770	9 000	9 180
Vård- och omsorgsboende med heldygnsomsorg	6 430	6 600	6 780	6 960	7 140	7 340	7 540	7 720	7 890	8 060	8 240	8 410	8 570	8 720
Därav 80- år	4 980	5 150	5 320	5 490	5 650	5 840	6 030	6 200	6 360	6 520	6 690	6 840	6 980	7 120
85- år	3 450	3 590	3 760	3 940	4 120	4 300	4 480	4 640	4 780	4 910	5 050	5 190	5 310	5 430
90- år	1 890	1 910	1 930	1 970	2 030	2 140	2 280	2 430	2 570	2 700	2 830	2 950	3 040	3 110
Hemtjänst med minst 136,3 timmar	710	730	750	760	780	800	820	840	860	880	900	910	930	950
Därav 80- år	520	540	560	570	590	610	630	640	660	670	690	710	730	740
85- år	360	370	390	410	420	440	460	470	490	500	520	530	550	560
90- år	190	200	200	200	210	220	230	250	260	270	290	300	310	320
Hemtjänst med 6,5-136,2 timmar***	13 610	13 980	14 360	14 730	15 080	15 460	15 820	16 150	16 470	16 770	17 070	17 350	17 610	17 860
Därav 80- år	9 330	9 680	10 030	10 350	10 660	11 000	11 330	11 620	11 910	12 170	12 440	12 670	12 880	13 090
85- år	5 850	6 150	6 500	6 840	7 180	7 510	7 830	8 100	8 330	8 530	8 750	8 950	9 110	9 280
90- år	2 760	2 820	2 880	2 940	3 050	3 240	3 460	3 720	3 950	4 160	4 350	4 500	4 610	4 690
Hemtjänst med högst 6,4 timmar	4 400	4 530	4 660	4 780	4 890	5 000	5 110	5 200	5 290	5 370	5 460	5 540	5 610	5 690
Därav 80- år	3 030	3 150	3 270	3 370	3 470	3 570	3 670	3 750	3 830	3 900	3 980	4 040	4 090	4 150
85- år	1 740	1 840	1 960	2 070	2 180	2 280	2 370	2 450	2 510	2 560	2 610	2 660	2 700	2 750
90- år	670	690	700	720	750	800	860	930	990	1 040	1 090	1 120	1 140	1 160
Hemtjänst i servicehusboende	1 590	1 630	1 680	1 720	1 770	1 820	1 870	1 920	1 970	2 010	2 060	2 100	2 150	2 180
Därav 80- år	1 200	1 240	1 280	1 320	1 360	1 410	1 460	1 500	1 550	1 590	1 630	1 680	1 710	1 750
85- år	860	900	940	980	1 030	1 070	1 120	1 170	1 200	1 240	1 280	1 320	1 350	1 380
90- år	500	510	520	530	550	570	610	650	690	730	760	800	820	840
Hemtjänst i ordinärt boende***	17 000	17 470	17 950	18 400	18 840	19 300	19 730	20 120	20 490	20 850	21 210	21 530	21 840	22 140
Därav 80- år	11 600	12 050	12 480	12 880	13 260	13 670	14 070	14 410	14 750	15 050	15 370	15 640	15 880	16 130
85- år	7 050	7 420	7 870	8 290	8 710	9 120	9 490	9 800	10 070	10 290	10 540	10 770	10 950	11 140
90- år	3 120	3 180	3 250	3 320	3 450	3 670	3 930	4 230	4 490	4 730	4 940	5 100	5 220	5 300
Korttidsvård	420	430	440	450	460	470	480	490	500	510	520	530	540	550
Därav 80- år	270	280	290	300	310	320	330	340	350	360	370	370	380	390
85- år	160	170	180	190	200	210	220	220	230	240	240	250	250	260
90- år	70	70	70	70	80	80	90	100	100	110	110	120	120	120
Dagverksamhet	1 180	1 210	1 250	1 280	1 320	1 350	1 380	1 400	1 430	1 450	1 470	1 490	1 510	1 530
Därav 80- år	810	850	880	910	940	960	990	1 010	1 030	1 050	1 070	1 090	1 100	1 120
85- år	470	500	540	570	600	630	650	670	690	700	710	730	740	750
90- år	170	180	180	190	200	210	230	240	260	270	280	290	300	300

	2027	2028	2029	2030	2031	2032	2033	2034	2035	2036	2037	2038	2039	2040
Befolkning 65- år****	169 640	173 380	177 540	181 440	185 100	188 500	191 690	194 630	197 860	201 240	204 670	208 150	211 670	214 900
Därav 65-79 år	121 670	123 540	126 090	128 540	130 890	132 840	134 640	136 380	138 300	140 400	142 520	144 890	147 260	149 360
80- år	47 970	49 840	51 450	52 910	54 210	55 660	57 050	58 250	59 560	60 840	62 160	63 260	64 400	65 550
85- år	21 030	22 330	23 850	25 310	26 680	27 930	29 020	29 880	30 610	31 220	31 950	32 640	33 220	33 900
90- år	7 520	7 690	7 890	8 090	8 420	8 970	9 630	10 390	11 070	11 680	12 200	12 620	12 910	13 140

***) Inklusive dagverksamhet, hemvårdsbidrag och korttidsvård. Netto, dvs äldreomsorgstagare med flera omsorgsformer räknas endast en gång.

****) Inklusive hemvårdsbidrag. *****) Prognos12 grundat på befolkningen 2011-12-31

Västerort (Rinkeby-Kista, Spånga-Tensta, Hässelby-Vällingby, Bromma)

Befolkning

Prognos 2012 - 2040

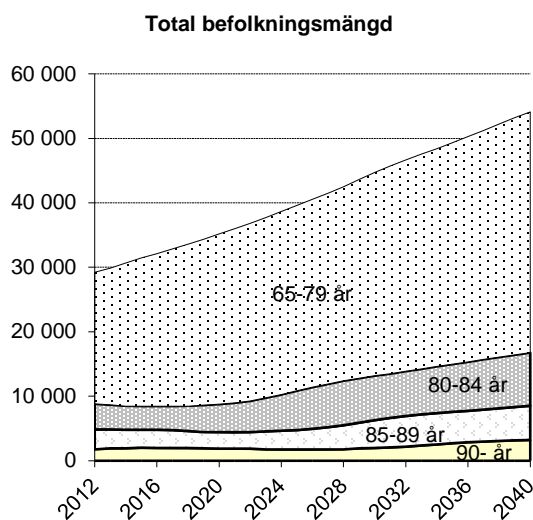

	2012	2020	2030	2040
Totalt 65- år	29 229	35 180	44 710	54 080
<i>index</i>	100	120	153	185
därav				
65-79 år	20 392	26 400	31 520	37 320
<i>index</i>	100	129	155	183
80- år	8 837	8 780	13 180	16 760
<i>index</i>	100	99	149	190
85- år	4 858	4 450	6 290	8 530
<i>index</i>	100	92	129	176
90- år	1 844	1 900	1 980	3 220
<i>index</i>	100	103	107	175

Äldreomsorgstagare

2012, prognos 2013 - 2040

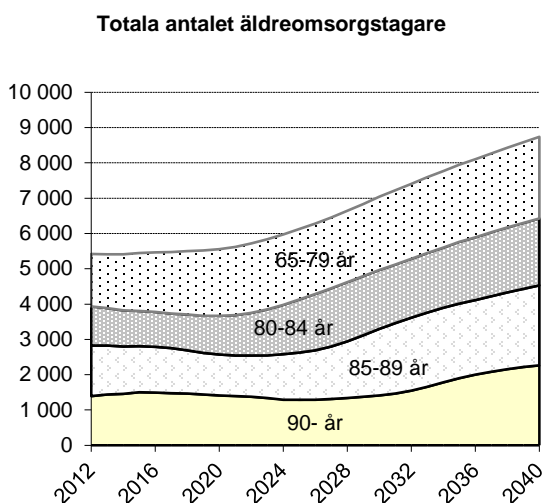

	2012	2020	2030	2040
Totalt, netto*	5 416	5 550	7 040	8 740
<i>index</i>	100	102	130	161
därav				
Vård- och omsorgsboende med heldygnsoomsorg	1 304	1 330	1 690	2 160
<i>index</i>	100	102	130	166
Hemtjänst med minst 136,3 timmar	141	160	200	260
<i>index</i>	100	113	142	184
Hemtjänst med 6,5-136,2 tim**	3 015	3 120	3 920	4 830
<i>index</i>	100	103	130	160
Hemtjänst med högst 6,4 tim	971	970	1 260	1 550
<i>index</i>	100	100	130	160
Hemtjänst i servicehusboende	402	430	530	690
<i>index</i>	100	107	132	172
Hemtjänst i ordinarie boende**	3 696	3 780	4 800	5 870
<i>index</i>	100	102	130	159

*) Inklusive dagverksamhet, hemvårdsbidrag och korttidsvård

**) Inklusive hemvårdsbidrag

Västerort (Rinkeby-Kista, Spånga-Tensta, Hässelby-Vällingby, Bromma)

Prognos över äldreomsorgstagare 2013-2040

	2012*	2013	2014	2015	2016	2017	2018	2019	2020	2021	2022	2023	2024	2025	2026
Antal äldreomsorgstagare totalt**	5 416	5 410	5 410	5 450	5 470	5 480	5 500	5 520	5 550	5 620	5 720	5 840	5 970	6 120	6 280
Därav 80- år	3 936	3 890	3 820	3 810	3 770	3 740	3 710	3 680	3 670	3 690	3 750	3 860	3 980	4 130	4 290
85- år	2 823	2 830	2 800	2 810	2 790	2 750	2 690	2 620	2 570	2 550	2 540	2 560	2 580	2 630	2 690
90- år	1 391	1 440	1 460	1 500	1 490	1 480	1 470	1 440	1 410	1 400	1 380	1 340	1 310	1 290	1 300
Vård- och omsorgsboende med heldygnssomsorg	1 304	1 310	1 310	1 320	1 320	1 320	1 330	1 330	1 330	1 350	1 370	1 390	1 420	1 460	1 500
Därav 80- år	1 040	1 040	1 020	1 030	1 020	1 010	1 000	1 000	990	1 000	1 010	1 030	1 060	1 100	1 140
85- år	798	810	800	810	810	800	780	760	750	750	740	750	760	770	780
90- år	422	440	450	460	460	460	460	450	440	440	430	420	410	410	410
Hemtjänst med minst 136,3 timmar	141	150	150	160	160	160	160	160	160	160	170	170	170	180	180
Därav 80- år	117	120	120	120	120	120	120	120	120	120	120	130	130	140	140
85- år	84	90	90	90	90	90	90	90	90	90	90	90	90	90	90
90- år	50	50	50	60	60	60	60	60	60	60	50	50	50	50	50
Hemtjänst med 6,5-136,2 timmar***	3 015	3 010	3 020	3 040	3 060	3 070	3 080	3 090	3 120	3 150	3 210	3 270	3 350	3 430	3 520
Därav 80- år	2 086	2 060	2 020	2 010	2 000	1 980	1 960	1 950	1 940	1 950	1 980	2 040	2 110	2 190	2 270
85- år	1 472	1 470	1 460	1 460	1 450	1 430	1 400	1 360	1 330	1 320	1 310	1 320	1 330	1 350	1 380
90- år	726	750	760	780	780	770	760	750	730	720	710	690	680	670	670
Hemtjänst med högst 6,4 timmar	971	970	960	960	960	960	970	970	970	990	1 010	1 030	1 060	1 090	1 120
Därav 80- år	717	710	690	680	670	660	660	650	650	650	660	690	710	740	770
85- år	490	490	480	480	480	470	450	440	430	430	430	430	440	450	460
90- år	204	210	210	220	220	210	210	210	200	200	200	190	180	180	180
Hemtjänst i servicehusboende	402	420	420	420	430	430	430	430	430	430	440	450	450	460	470
Därav 80- år	304	320	310	310	310	310	310	310	310	300	310	310	320	330	340
85- år	244	260	260	260	260	260	250	250	240	240	240	240	240	250	250
90- år	135	150	150	160	160	160	160	160	160	150	150	150	150	140	150
Hemtjänst i ordinärt boende***	3 696	3 670	3 670	3 700	3 710	3 720	3 730	3 750	3 780	3 830	3 900	3 980	4 080	4 190	4 300
Därav 80- år	2 597	2 540	2 500	2 480	2 450	2 430	2 410	2 390	2 380	2 390	2 440	2 510	2 600	2 710	2 820
85- år	1 787	1 770	1 760	1 750	1 740	1 710	1 670	1 620	1 590	1 570	1 570	1 580	1 590	1 620	1 660
90- år	841	860	870	890	880	870	860	850	830	820	800	780	760	750	750
Befolkning 65- år****	29 229	29 870	30 680	31 450	32 110	32 860	33 590	34 350	35 180	35 970	36 840	37 720	38 640	39 590	40 550
Därav 65-79 år	20 392	21 200	22 160	22 970	23 660	24 390	25 050	25 710	26 400	27 020	27 560	27 970	28 350	28 720	29 110
80- år	8 837	8 670	8 520	8 480	8 460	8 470	8 540	8 640	8 780	8 950	9 280	9 750	10 290	10 870	11 430
85- år	4 858	4 860	4 820	4 800	4 790	4 740	4 630	4 520	4 450	4 430	4 460	4 550	4 650	4 780	4 940
90- år	1 844	1 920	1 950	2 010	1 990	1 980	1 960	1 930	1 900	1 880	1 860	1 810	1 770	1 750	1 770

*) Faktiska uppgifter 2012 (oktober). **) Inklusive dagverksamhet, hemvårdsbidrag och korttidsvård. Netto, dvs äldreomsorgstagare med flera omsorgsformer räknas endast en gång.

) Inklusive hemvårdsbidrag. *) Prognos12 grundat på befolkningen 2011-12-31

Västerort (Rinkeby-Kista, Spånga-Tensta, Hässelby-Vällingby, Bromma)

Prognos över äldreomsorgstagare 2013-2040

	2027	2028	2029	2030	2031	2032	2033	2034	2035	2036	2037	2038	2039	2040
Antal äldreomsorgstagare totalt**	6 450	6 640	6 840	7 040	7 220	7 410	7 590	7 770	7 950	8 110	8 270	8 430	8 580	8 740
Därav 80- år	4 450	4 620	4 790	4 970	5 120	5 280	5 450	5 600	5 760	5 900	6 040	6 170	6 300	6 430
85- år	2 800	2 950	3 120	3 300	3 460	3 610	3 760	3 890	4 020	4 110	4 220	4 330	4 430	4 530
90- år	1 310	1 340	1 370	1 410	1 460	1 550	1 660	1 780	1 900	2 000	2 080	2 160	2 220	2 270
Vård- och omsorgsboende med heldygnssomsorg	1 540	1 590	1 640	1 690	1 740	1 790	1 840	1 890	1 940	1 980	2 030	2 070	2 120	2 160
Därav 80- år	1 180	1 220	1 270	1 320	1 360	1 410	1 460	1 500	1 540	1 580	1 620	1 660	1 700	1 740
85- år	810	850	900	950	1 000	1 040	1 080	1 120	1 160	1 190	1 220	1 260	1 290	1 320
90- år	410	420	430	440	450	480	510	540	580	610	640	660	680	700
Hemtjänst med minst 136,3 timmar	190	190	200	200	210	210	220	220	230	230	240	250	250	260
Därav 80- år	140	150	150	160	160	170	170	180	180	190	190	200	200	210
85- år	90	100	100	110	110	120	120	130	130	130	140	140	150	150
90- år	50	50	50	50	60	60	60	70	70	70	80	80	80	90
Hemtjänst med 6,5-136,2 timmar***	3 610	3 710	3 820	3 920	4 020	4 120	4 220	4 320	4 410	4 500	4 580	4 670	4 750	4 830
Därav 80- år	2 360	2 450	2 540	2 630	2 710	2 790	2 880	2 960	3 050	3 120	3 190	3 260	3 320	3 390
85- år	1 440	1 520	1 600	1 690	1 780	1 860	1 940	2 000	2 070	2 120	2 170	2 230	2 280	2 330
90- år	680	690	710	730	760	800	860	930	990	1 040	1 080	1 120	1 150	1 180
Hemtjänst med högst 6,4 timmar	1 150	1 190	1 220	1 260	1 290	1 330	1 360	1 390	1 420	1 440	1 470	1 500	1 520	1 550
Därav 80- år	810	840	870	910	930	960	990	1 020	1 040	1 060	1 090	1 110	1 130	1 150
85- år	480	510	550	580	610	640	670	690	710	720	740	750	770	780
90- år	190	190	200	210	220	230	250	270	290	300	310	320	330	330
Hemtjänst i servicehusboende	480	500	510	530	540	560	580	600	610	630	640	660	680	690
Därav 80- år	350	360	380	390	410	420	440	450	470	480	500	510	520	540
85- år	260	270	280	300	310	330	340	360	370	380	390	410	420	430
90- år	150	150	150	160	160	170	180	200	210	220	230	240	250	260
Hemtjänst i ordinärt boende***	4 410	4 540	4 670	4 800	4 920	5 040	5 160	5 270	5 380	5 480	5 580	5 680	5 780	5 870
Därav 80- år	2 920	3 040	3 150	3 260	3 360	3 460	3 560	3 660	3 760	3 840	3 930	4 010	4 080	4 160
85- år	1 730	1 830	1 940	2 060	2 160	2 250	2 350	2 430	2 500	2 550	2 620	2 680	2 730	2 790
90- år	760	780	810	830	860	910	980	1 060	1 130	1 190	1 230	1 280	1 300	1 330
Befolkning 65- år****	41 500	42 500	43 640	44 710	45 710	46 650	47 550	48 400	49 330	50 280	51 240	52 210	53 180	54 080
Därav 65-79 år	29 580	30 110	30 840	31 520	32 210	32 770	33 300	33 790	34 330	34 920	35 520	36 150	36 780	37 320
80- år	11 910	12 380	12 790	13 180	13 500	13 880	14 250	14 610	15 000	15 350	15 720	16 060	16 410	16 760
85- år	5 190	5 530	5 900	6 290	6 640	6 930	7 190	7 410	7 600	7 750	7 940	8 140	8 320	8 530
90- år	1 800	1 850	1 910	1 980	2 060	2 190	2 350	2 540	2 710	2 870	2 980	3 080	3 160	3 220

***) Inklusive dagverksamhet, hemvårdsbidrag och korttidsvård. Netto, dvs äldreomsorgstagare med flera omsorgsformer räknas endast en gång.

****) Inklusive hemvårdsbidrag. *****) Prognos12 grundat på befolkningen 2011-12-31

Innerstaden (Kungsholmen, Norrmalm, Östermalm, Södermalm)

Befolkning

Prognos 2012 - 2040

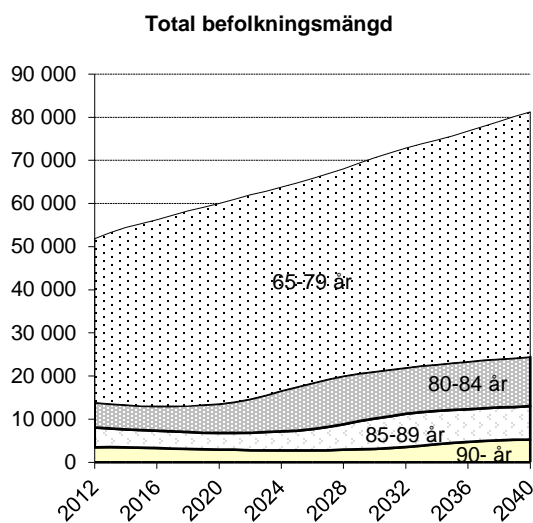

	2012	2020	2030	2040
Totalt 65- år	51 850	60 010	70 620	81 260
<i>index</i>	100	116	136	157
därav				
65-79 år	37 995	46 480	49 540	56 780
<i>index</i>	100	122	130	149
80- år	13 855	13 530	21 090	24 480
<i>index</i>	100	98	152	177
85- år	8 026	6 820	10 130	13 010
<i>index</i>	100	85	126	162
90- år	3 498	2 960	3 110	5 270
<i>index</i>	100	85	89	151

Äldreomsorgstagare

2012, prognos 2013 - 2040

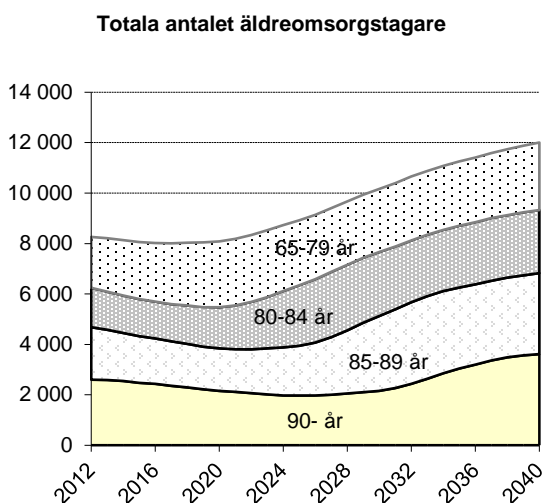

	2012	2020	2030	2040
Totalt, netto*	8 264	8 080	10 170	12 000
<i>index</i>	100	98	123	145
därav				
Vård- och omsorgsboende med heldygnsoomsorg	2 266	2 170	2 680	3 290
<i>index</i>	100	96	118	145
Hemtjänst med minst 136,3 timmar	223	220	260	320
<i>index</i>	100	99	117	143
Hemtjänst med 6,5-136,2 tim**	4 459	4 380	5 530	6 490
<i>index</i>	100	98	124	146
Hemtjänst med högst 6,4 tim	1 367	1 370	1 770	1 990
<i>index</i>	100	100	129	146
Hemtjänst i ser- vicehusboende	362	370	460	570
<i>index</i>	100	102	127	157
Hemtjänst i ordinärt boende**	5 645	5 550	7 050	8 190
<i>index</i>	100	98	125	145

*) Inklusive dagverksamhet, hemvårdsbidrag och korttidsvård

***) Inklusive hemvårdsbidrag

Innerstaden (Kungsholmen, Norrmalm, Östermalm, Södermalm)

Prognos över äldreomsorgstagare 2013-2040

	2012*	2013	2014	2015	2016	2017	2018	2019	2020	2021	2022	2023	2024	2025	2026
Antal äldreomsorgstagare totalt**	8 264	8 210	8 130	8 050	8 020	8 010	8 030	8 050	8 080	8 190	8 340	8 520	8 720	8 920	9 130
Därav 80- år	6 243	6 090	5 930	5 800	5 700	5 600	5 550	5 500	5 470	5 540	5 680	5 870	6 110	6 340	6 590
85- år	4 686	4 580	4 460	4 330	4 240	4 120	4 010	3 900	3 840	3 810	3 800	3 840	3 880	3 940	4 070
90- år	2 601	2 590	2 550	2 480	2 440	2 350	2 290	2 220	2 150	2 120	2 070	2 020	1 980	1 970	1 980
Vård- och omsorgsboende med heldygnssomsorg	2 266	2 260	2 230	2 210	2 200	2 180	2 180	2 180	2 170	2 190	2 230	2 260	2 310	2 350	2 410
Därav 80- år	1 860	1 840	1 790	1 750	1 730	1 690	1 670	1 650	1 640	1 650	1 670	1 720	1 770	1 820	1 880
85- år	1 487	1 470	1 440	1 400	1 380	1 340	1 300	1 270	1 240	1 230	1 220	1 220	1 230	1 240	1 270
90- år	938	950	930	910	900	870	850	830	800	790	770	750	730	720	730
Hemtjänst med minst 136,3 timmar	223	220	220	220	220	220	220	220	220	220	220	230	230	230	240
Därav 80- år	169	160	160	150	150	150	150	150	140	150	150	150	160	160	170
85- år	136	130	130	120	120	120	110	110	110	110	110	110	110	110	110
90- år	91	90	80	80	80	80	80	80	70	70	70	70	70	70	70
Hemtjänst med 6,5-136,2 timmar***	4 459	4 440	4 400	4 360	4 350	4 340	4 350	4 360	4 380	4 440	4 520	4 620	4 740	4 840	4 960
Därav 80- år	3 303	3 230	3 150	3 070	3 020	2 970	2 940	2 910	2 910	2 940	3 020	3 130	3 260	3 390	3 520
85- år	2 456	2 410	2 340	2 270	2 220	2 160	2 110	2 050	2 020	2 000	2 000	2 020	2 050	2 080	2 160
90- år	1 320	1 330	1 300	1 260	1 240	1 200	1 160	1 130	1 100	1 080	1 050	1 030	1 010	1 010	1 010
Hemtjänst med högst 6,4 timmar	1 367	1 350	1 340	1 330	1 330	1 330	1 340	1 350	1 370	1 390	1 430	1 470	1 510	1 550	1 590
Därav 80- år	969	930	910	880	870	860	850	850	850	870	900	940	990	1 040	1 090
85- år	649	620	600	580	570	550	540	520	520	510	520	530	540	550	570
90- år	280	270	270	260	250	240	230	230	220	220	210	210	200	200	200
Hemtjänst i servicehusboende	362	380	370	370	370	370	370	370	370	380	380	390	400	410	420
Därav 80- år	277	290	280	280	270	270	270	260	260	270	270	280	290	300	310
85- år	207	220	210	210	210	200	200	190	190	190	190	190	190	190	190
90- år	134	150	150	140	140	140	130	130	130	130	120	120	120	120	120
Hemtjänst i ordinärt boende***	5 645	5 600	5 550	5 500	5 480	5 480	5 500	5 520	5 550	5 630	5 750	5 890	6 030	6 170	6 330
Därav 80- år	4 142	4 030	3 920	3 820	3 760	3 690	3 660	3 630	3 620	3 680	3 780	3 930	4 100	4 270	4 440
85- år	3 025	2 950	2 860	2 770	2 710	2 640	2 560	2 490	2 460	2 440	2 440	2 470	2 510	2 560	2 650
90- år	1 554	1 540	1 520	1 470	1 440	1 390	1 350	1 300	1 270	1 250	1 220	1 190	1 170	1 160	1 170
Befolkning 65- år****	51 850	53 300	54 410	55 370	56 240	57 250	58 280	59 100	60 010	60 990	62 010	62 860	63 800	64 720	65 770
Därav 65-79 år	37 995	39 720	41 100	42 230	43 190	44 210	45 110	45 760	46 480	47 020	47 340	47 310	47 230	47 220	47 390
80- år	13 855	13 580	13 310	13 140	13 040	13 050	13 180	13 340	13 530	13 970	14 680	15 550	16 580	17 510	18 380
85- år	8 026	7 850	7 650	7 460	7 320	7 160	7 010	6 860	6 820	6 810	6 870	7 010	7 180	7 360	7 680
90- år	3 498	3 500	3 460	3 360	3 300	3 200	3 120	3 030	2 960	2 920	2 860	2 800	2 760	2 760	2 780

*) Faktiska uppgifter 2012 (oktober). **) Inklusive dagverksamhet, hemvårdsbidrag och korttidsvård. Netto, dvs äldreomsorgstagare med flera omsorgsformer räknas endast en gång.

) Inklusive hemvårdsbidrag. *) Prognos12 grundat på befolkningen 2011-12-31

Innerstaden (Kungsholmen, Norrmalm, Östermalm, Södermalm)

Prognos över äldreomsorgstagare 2013-2040

	2027	2028	2029	2030	2031	2032	2033	2034	2035	2036	2037	2038	2039	2040
Antal äldreomsorgstagare totalt**	9 400	9 670	9 930	10 170	10 400	10 650	10 880	11 080	11 250	11 410	11 590	11 740	11 880	12 000
Därav 80- år	6 880	7 160	7 430	7 660	7 880	8 120	8 350	8 540	8 700	8 840	9 010	9 130	9 230	9 330
85- år	4 290	4 550	4 860	5 130	5 390	5 670	5 910	6 110	6 260	6 380	6 520	6 650	6 740	6 820
90- år	2 000	2 050	2 100	2 160	2 260	2 440	2 630	2 860	3 040	3 200	3 360	3 480	3 560	3 610
Vård- och omsorgsboende med heldygnssomsorg	2 480	2 540	2 610	2 680	2 750	2 820	2 900	2 970	3 020	3 080	3 140	3 200	3 250	3 290
Därav 80- år	1 960	2 030	2 100	2 160	2 230	2 310	2 380	2 450	2 500	2 550	2 610	2 660	2 710	2 750
85- år	1 330	1 400	1 480	1 550	1 630	1 710	1 790	1 860	1 910	1 960	2 010	2 060	2 100	2 140
90- år	730	740	760	780	810	870	930	1 010	1 070	1 130	1 190	1 240	1 280	1 300
Hemtjänst med minst 136,3 timmar	240	250	260	260	270	270	280	290	290	300	310	310	320	320
Därav 80- år	170	180	190	190	200	200	210	220	220	230	230	240	240	250
85- år	120	120	130	140	140	150	160	160	170	170	180	180	190	190
90- år	70	70	70	70	80	80	90	90	100	100	110	120	120	120
Hemtjänst med 6,5-136,2 timmar***	5 110	5 260	5 410	5 530	5 660	5 800	5 920	6 030	6 120	6 200	6 290	6 360	6 430	6 490
Därav 80- år	3 680	3 840	3 990	4 110	4 230	4 360	4 480	4 580	4 670	4 740	4 820	4 880	4 930	4 980
85- år	2 280	2 420	2 590	2 740	2 880	3 030	3 160	3 270	3 340	3 400	3 480	3 540	3 570	3 620
90- år	1 030	1 050	1 080	1 110	1 170	1 260	1 370	1 490	1 580	1 670	1 750	1 800	1 840	1 860
Hemtjänst med högst 6,4 timmar	1 640	1 690	1 730	1 770	1 800	1 830	1 860	1 880	1 900	1 920	1 940	1 960	1 970	1 990
Därav 80- år	1 140	1 190	1 230	1 270	1 300	1 330	1 360	1 380	1 400	1 410	1 430	1 440	1 450	1 460
85- år	610	660	710	750	790	830	860	880	900	910	920	930	940	950
90- år	210	210	220	230	240	260	280	310	330	350	360	370	380	380
Hemtjänst i servicehusboende	430	440	450	460	470	480	500	510	520	530	540	550	560	570
Därav 80- år	320	330	340	350	360	380	390	400	410	420	430	440	450	450
85- år	200	210	230	240	250	260	280	290	300	310	320	330	330	340
90- år	120	120	130	130	140	150	160	170	180	190	200	210	220	220
Hemtjänst i ordinärt boende***	6 520	6 700	6 890	7 050	7 210	7 380	7 520	7 640	7 750	7 850	7 950	8 040	8 110	8 190
Därav 80- år	4 650	4 850	5 040	5 200	5 340	5 500	5 650	5 760	5 860	5 950	6 040	6 100	6 160	6 220
85- år	2 800	2 990	3 200	3 390	3 570	3 750	3 910	4 030	4 120	4 190	4 270	4 340	4 380	4 430
90- år	1 190	1 220	1 260	1 290	1 360	1 470	1 590	1 730	1 850	1 940	2 030	2 100	2 140	2 160
Befolkning 65- år****	66 880	68 050	69 390	70 620	71 760	72 840	73 810	74 690	75 690	76 780	77 880	79 020	80 180	81 260
Därav 65-79 år	47 620	48 040	48 790	49 540	50 270	50 890	51 440	52 010	52 680	53 430	54 190	55 100	55 980	56 780
80- år	19 260	20 000	20 600	21 090	21 490	21 950	22 370	22 680	23 020	23 340	23 690	23 920	24 200	24 480
85- år	8 200	8 810	9 520	10 130	10 680	11 220	11 640	11 950	12 170	12 330	12 540	12 730	12 840	13 010
90- år	2 830	2 930	3 020	3 110	3 280	3 550	3 860	4 210	4 500	4 740	4 960	5 120	5 220	5 270

***) Inklusiv dagverksamhet, hemvårdsbidrag och korttidsvård. Netto, dvs äldreomsorgstagare med flera omsorgsformer räknas endast en gång.

****) Inklusiv hemvårdsbidrag. ****) Prognos12 grundat på befolkningen 2011-12-31

Östra Söderort (Enskede-Årsta-Vantör, Skarpnäck, Farsta)

Befolkning

Prognos 2012 - 2040

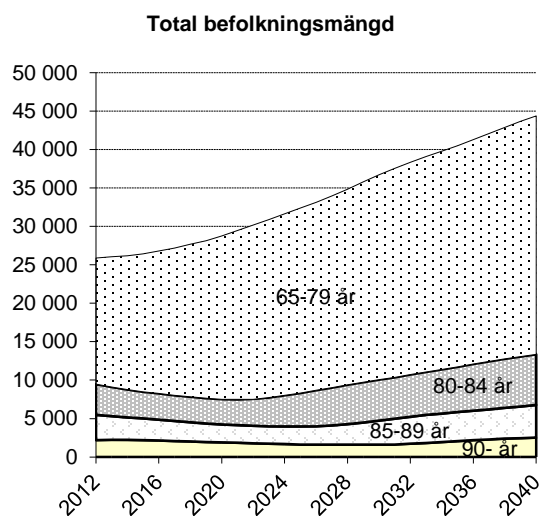

	2012	2020	2030	2040
Totalt 65- år	25 899	28 750	36 710	44 400
<i>index</i>	100	111	142	171
därav				
65-79 år	16 415	21 220	26 670	31 030
<i>index</i>	100	129	162	189
80- år	9 484	7 530	10 040	13 370
<i>index</i>	100	79	106	141
85- år	5 475	4 240	4 730	6 750
<i>index</i>	100	77	86	123
90- år	2 201	1 900	1 620	2 520
<i>index</i>	100	86	74	114

Äldreomsorgstagare

2012, prognos 2013 - 2040

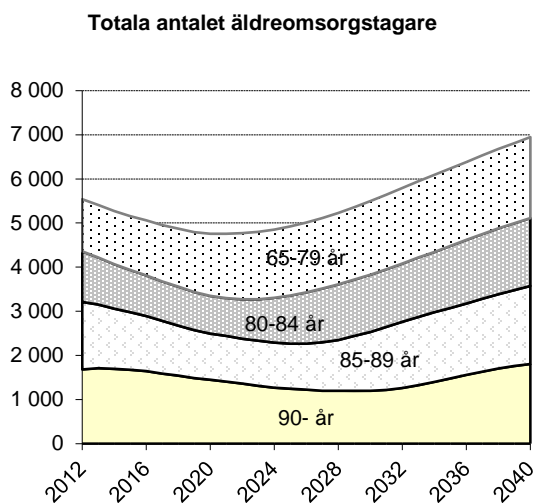

	2012	2020	2030	2040
Totalt, netto*	5 543	4 750	5 490	6 950
<i>index</i>	100	86	99	125
därav				
Vård- och omsorgsboende med heldygnssomsorg	1 473	1 260	1 410	1 810
<i>index</i>	100	86	96	123
Hemtjänst med minst 136,3 timmar	198	170	190	250
<i>index</i>	100	86	96	126
Hemtjänst med 6,5-136,2 tim**	2 918	2 510	2 930	3 690
<i>index</i>	100	86	100	126
Hemtjänst med högst 6,4 tim	976	830	990	1 240
<i>index</i>	100	85	101	127
Hemtjänst i ser- vicehusboende	477	430	470	620
<i>index</i>	100	90	99	130
Hemtjänst i ordinärt boende**	3 596	3 070	3 620	4 540
<i>index</i>	100	85	101	126

*) Inklusive dagverksamhet, hemvårdsbidrag och korttidsvård

***) Inklusive hemvårdsbidrag

Östra Söderort (Enskede-Årsta-Vantör, Skarpnäck, Farsta)

Prognos över äldreomsorgstagare 2013-2040

	2012*	2013	2014	2015	2016	2017	2018	2019	2020	2021	2022	2023	2024	2025	2026
Antal äldreomsorgstagare totalt**	5 543	5 410	5 270	5 150	5 060	4 950	4 870	4 800	4 750	4 760	4 770	4 800	4 850	4 920	5 010
Därav 80- år	4 358	4 220	4 070	3 940	3 820	3 680	3 560	3 440	3 350	3 300	3 270	3 270	3 310	3 350	3 430
85- år	3 215	3 150	3 060	2 980	2 900	2 790	2 680	2 570	2 500	2 440	2 380	2 330	2 290	2 270	2 270
90- år	1 684	1 710	1 690	1 670	1 640	1 590	1 540	1 480	1 450	1 410	1 360	1 310	1 270	1 240	1 220
Vård- och omsorgsboende med heldygnssomsorg	1 473	1 450	1 410	1 380	1 360	1 330	1 300	1 280	1 260	1 250	1 250	1 250	1 260	1 270	1 290
Därav 80- år	1 246	1 220	1 180	1 150	1 120	1 080	1 050	1 020	990	970	960	960	960	970	990
85- år	955	950	920	910	880	850	820	790	770	750	730	710	700	690	690
90- år	542	560	550	550	550	530	520	500	490	470	460	440	430	420	410
Hemtjänst med minst 136,3 timmar	198	190	190	190	180	180	180	170	170	170	170	170	170	180	180
Därav 80- år	162	160	150	150	140	140	140	130	130	130	120	120	120	130	130
85- år	129	130	120	120	120	110	110	110	100	100	100	100	90	90	90
90- år	68	70	70	70	70	70	70	60	60	60	60	60	50	50	50
Hemtjänst med 6,5-136,2 timmar***	2 918	2 850	2 780	2 720	2 670	2 610	2 570	2 530	2 510	2 520	2 530	2 550	2 580	2 620	2 660
Därav 80- år	2 250	2 180	2 100	2 030	1 960	1 890	1 820	1 760	1 720	1 690	1 680	1 680	1 700	1 730	1 770
85- år	1 651	1 620	1 570	1 530	1 480	1 420	1 360	1 310	1 270	1 240	1 210	1 190	1 170	1 160	1 150
90- år	852	870	860	840	830	800	770	740	720	700	680	650	630	620	610
Hemtjänst med högst 6,4 timmar	976	950	920	900	880	860	850	840	830	840	840	850	860	880	900
Därav 80- år	729	700	680	650	630	600	590	570	550	540	540	540	550	560	580
85- år	502	490	470	460	440	430	410	390	380	370	360	360	350	350	350
90- år	236	240	240	230	230	220	210	200	200	190	180	180	170	170	170
Hemtjänst i servicehusboende	477	490	480	470	460	450	440	430	430	430	430	430	430	430	440
Därav 80- år	406	410	400	390	380	370	360	350	340	330	330	330	330	330	330
85- år	332	340	330	330	320	310	300	290	280	280	270	260	260	260	260
90- år	201	220	220	220	220	210	210	200	190	190	180	180	170	170	170
Hemtjänst i ordinärt boende***	3 596	3 490	3 400	3 320	3 250	3 190	3 140	3 100	3 070	3 090	3 100	3 130	3 170	3 220	3 290
Därav 80- år	2 724	2 620	2 520	2 420	2 340	2 250	2 180	2 100	2 050	2 020	2 000	2 010	2 040	2 080	2 130
85- år	1 943	1 890	1 830	1 770	1 710	1 640	1 570	1 510	1 460	1 430	1 390	1 370	1 350	1 330	1 340
90- år	952	950	940	920	900	870	840	800	780	760	730	710	680	670	660
Befolkning 65- år****	25 899	26 040	26 190	26 440	26 790	27 200	27 690	28 150	28 750	29 460	30 170	30 890	31 620	32 370	33 160
Därav 65-79 år	16 415	16 930	17 400	17 940	18 530	19 200	19 870	20 500	21 220	21 960	22 590	23 150	23 620	24 060	24 480
80- år	9 484	9 120	8 790	8 500	8 260	8 010	7 830	7 650	7 530	7 500	7 580	7 740	8 010	8 310	8 680
85- år	5 475	5 330	5 170	5 020	4 870	4 700	4 510	4 350	4 240	4 160	4 070	4 030	3 990	3 970	4 000
90- år	2 201	2 240	2 220	2 190	2 140	2 070	2 010	1 940	1 900	1 840	1 790	1 720	1 670	1 640	1 620

*) Faktiska uppgifter 2012 (oktober). **) Inklusive dagverksamhet, hemvårdsbidrag och korttidsvård. Netto, dvs äldreomsorgstagare med flera omsorgsformer räknas endast en gång.

) Inklusive hemvårdsbidrag. *) Prognos12 grundat på befolkningen 2011-12-31

Östra Söderort (Enskede-Årsta-Vantör, Skarpnäck, Farsta)

Prognos över äldreomsorgstagare 2013-2040

	2027	2028	2029	2030	2031	2032	2033	2034	2035	2036	2037	2038	2039	2040
Antal äldreomsorgstagare totalt**	5 110	5 230	5 360	5 490	5 640	5 790	5 940	6 090	6 230	6 380	6 530	6 680	6 810	6 950
Därav 80- år	3 510	3 610	3 720	3 830	3 950	4 080	4 220	4 350	4 480	4 620	4 750	4 880	4 990	5 110
85- år	2 300	2 350	2 440	2 530	2 650	2 760	2 870	2 980	3 080	3 180	3 280	3 390	3 480	3 570
90- år	1 210	1 200	1 200	1 200	1 220	1 260	1 320	1 400	1 480	1 560	1 630	1 700	1 760	1 810
Vård- och omsorgsboende med heldygnssomsorg	1 310	1 340	1 370	1 410	1 440	1 480	1 520	1 560	1 600	1 640	1 690	1 730	1 770	1 810
Därav 80- år	1 010	1 030	1 060	1 080	1 120	1 150	1 190	1 230	1 260	1 300	1 340	1 380	1 420	1 450
85- år	700	710	730	750	780	820	850	880	910	940	970	1 000	1 030	1 060
90- år	400	400	400	400	400	420	440	460	480	510	530	560	580	590
Hemtjänst med minst 136,3 timmar	180	190	190	190	200	210	210	220	220	230	230	240	240	250
Därav 80- år	130	130	140	140	150	150	160	160	170	170	180	180	190	190
85- år	100	100	100	100	110	110	120	120	120	130	130	140	140	150
90- år	50	50	50	50	50	50	50	60	60	60	70	70	70	70
Hemtjänst med 6,5-136,2 timmar***	2 720	2 790	2 860	2 930	3 010	3 090	3 170	3 250	3 330	3 400	3 480	3 560	3 630	3 690
Därav 80- år	1 810	1 870	1 920	1 980	2 050	2 120	2 190	2 260	2 330	2 400	2 470	2 540	2 590	2 650
85- år	1 170	1 200	1 250	1 300	1 360	1 420	1 480	1 540	1 590	1 640	1 700	1 750	1 790	1 840
90- år	600	600	600	600	610	640	670	710	750	790	830	860	890	910
Hemtjänst med högst 6,4 timmar	920	940	970	990	1 020	1 040	1 070	1 090	1 120	1 140	1 170	1 190	1 210	1 240
Därav 80- år	590	610	630	650	670	700	720	740	760	780	810	830	840	860
85- år	360	370	380	400	420	440	460	470	490	500	520	530	550	560
90- år	160	170	160	170	170	180	180	200	210	220	230	240	250	250
Hemtjänst i servicehusboende	440	450	460	470	480	500	510	530	540	560	570	590	600	620
Därav 80- år	340	340	350	360	370	390	400	410	430	440	460	470	480	500
85- år	260	260	270	280	290	300	310	320	340	350	360	370	380	400
90- år	160	160	160	160	160	170	170	180	190	200	210	220	230	240
Hemtjänst i ordinärt boende***	3 360	3 440	3 530	3 620	3 720	3 820	3 920	4 010	4 100	4 200	4 290	4 380	4 460	4 540
Därav 80- år	2 190	2 260	2 330	2 400	2 480	2 570	2 650	2 730	2 820	2 900	2 980	3 060	3 130	3 190
85- år	1 360	1 400	1 460	1 520	1 590	1 660	1 730	1 800	1 860	1 920	1 980	2 040	2 090	2 150
90- år	650	650	650	650	670	690	730	780	820	870	910	950	980	1 000
Befolkning 65- år****	33 990	34 850	35 800	36 710	37 570	38 370	39 100	39 800	40 530	41 290	42 080	42 880	43 670	44 400
Därav 65-79 år	24 960	25 460	26 080	26 670	27 200	27 650	28 040	28 410	28 790	29 190	29 640	30 110	30 600	31 030
80- år	9 040	9 400	9 720	10 040	10 370	10 720	11 060	11 390	11 740	12 100	12 450	12 760	13 070	13 370
85- år	4 110	4 270	4 490	4 730	4 990	5 230	5 470	5 660	5 840	6 010	6 210	6 390	6 560	6 750
90- år	1 600	1 610	1 610	1 620	1 650	1 720	1 820	1 940	2 050	2 180	2 290	2 380	2 450	2 520

** Inklusive dagverksamhet, hemvårdsbidrag och korttidsvård. Netto, dvs äldreomsorgstagare med flera omsorgsformer räknas endast en gång.

*** Inklusive hemvårdsbidrag. **** Prognos12 grundat på befolkningen 2011-12-31

Västra Söderort (Älvsjö, Hägersten-Liljeholmen, Skärholmen)

Befolkning

Prognos 2012 - 2040

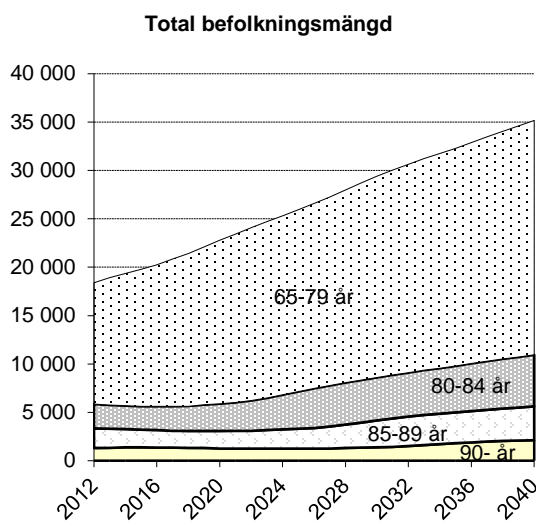

	2012	2020	2030	2040
Totalt 65- år	18 393	22 790	29 400	35 160
<i>index</i>	100	124	160	191
därav				
65-79 år	12 551	16 900	20 810	24 230
<i>index</i>	100	135	166	193
80- år	5 842	5 880	8 590	10 930
<i>index</i>	100	101	147	187
85- år	3 345	3 080	4 160	5 610
<i>index</i>	100	92	124	168
90- år	1 303	1 300	1 380	2 130
<i>index</i>	100	100	106	163

Äldreomsorgstagare

2012, prognos 2013 - 2040

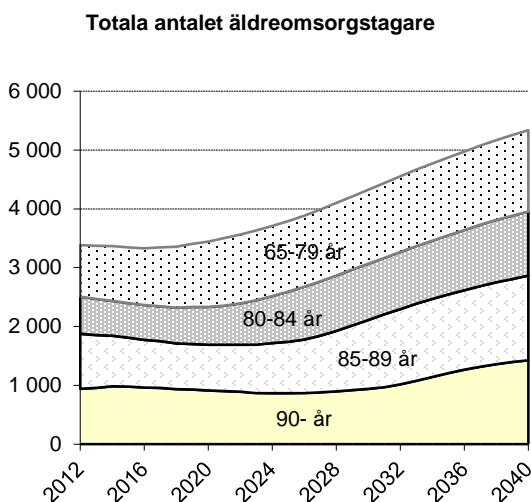

	2012	2020	2030	2040
Totalt, netto*	3 382	3 440	4 330	5 340
<i>index</i>	100	102	128	158
därav				
Vård- och omsorgsboende med heldygnsomsorg	923	940	1 170	1 480
<i>index</i>	100	102	127	160
Hemtjänst med minst 136,3 timmar	97	110	140	170
<i>index</i>	100	113	144	175
Hemtjänst med 6,5-136,2 tim**	1 825	1 850	2 330	2 860
<i>index</i>	100	101	128	157
Hemtjänst med högst 6,4 tim	574	590	760	920
<i>index</i>	100	103	132	160
Hemtjänst i servicehusboende	208	230	270	360
<i>index</i>	100	111	130	173
Hemtjänst i ordinarie boende**	2 270	2 300	2 910	3 550
<i>index</i>	100	101	128	156

*) Inklusive dagverksamhet, hemvårdsbidrag och korttidsvård

**) Inklusive hemvårdsbidrag

Västra Söderort (Älvsjö, Hägersten-Liljeholmen, Skärholmen)

Prognos över äldreomsorgstagare 2013-2040

	2012*	2013	2014	2015	2016	2017	2018	2019	2020	2021	2022	2023	2024	2025	2026
Antal äldreomsorgstagare totalt**	3 382	3 370	3 360	3 340	3 330	3 340	3 350	3 400	3 440	3 500	3 560	3 630	3 710	3 790	3 880
Därav 80- år	2 505	2 470	2 440	2 400	2 360	2 340	2 320	2 330	2 330	2 350	2 390	2 450	2 520	2 590	2 680
85- år	1 874	1 850	1 840	1 810	1 770	1 750	1 710	1 700	1 690	1 690	1 690	1 700	1 720	1 740	1 780
90- år	940	960	980	980	960	950	930	930	910	900	890	870	870	870	870
Vård- och omsorgsboende med heldygnssomsorg	923	920	920	910	910	910	910	930	940	950	960	980	1 000	1 020	1 040
Därav 80- år	749	740	730	720	720	710	700	710	710	710	720	730	750	770	790
85- år	600	590	590	580	580	570	560	560	550	550	550	550	560	560	570
90- år	333	340	350	350	350	340	340	340	330	330	320	320	310	310	320
Hemtjänst med minst 136,3 timmar	97	110	110	110	110	110	110	110	110	110	120	120	120	120	120
Därav 80- år	68	80	70	70	70	70	70	70	70	70	70	70	70	80	80
85- år	52	60	60	60	60	60	50	50	50	50	50	50	50	50	60
90- år	29	40	40	40	40	40	40	30	30	30	30	30	30	30	30
Hemtjänst med 6,5-136,2 timmar***	1 825	1 820	1 820	1 810	1 800	1 800	1 810	1 830	1 850	1 880	1 920	1 960	2 000	2 040	2 090
Därav 80- år	1 302	1 280	1 270	1 240	1 230	1 210	1 200	1 210	1 210	1 220	1 240	1 270	1 310	1 360	1 400
85- år	954	940	940	920	900	890	870	860	860	860	860	860	870	890	910
90- år	473	480	490	490	480	480	470	460	450	450	440	440	430	430	440
Hemtjänst med högst 6,4 timmar	574	570	570	570	560	570	570	580	590	600	610	630	640	660	680
Därav 80- år	428	420	410	410	400	400	390	390	390	400	410	420	430	450	470
85- år	303	300	300	290	280	280	270	270	270	270	270	270	270	280	280
90- år	124	130	130	130	130	130	120	120	120	120	120	110	110	110	110
Hemtjänst i servicehusboende	208	220	220	220	220	220	220	220	230	230	230	230	240	240	240
Därav 80- år	168	180	180	180	170	170	170	170	170	170	170	170	180	180	190
85- år	144	150	150	150	150	150	150	150	140	140	140	140	140	140	150
90- år	95	110	110	110	110	110	110	110	100	100	100	100	100	100	100
Hemtjänst i ordinärt boende***	2 270	2 250	2 250	2 230	2 220	2 230	2 240	2 270	2 300	2 340	2 390	2 440	2 490	2 550	2 620
Därav 80- år	1 616	1 580	1 560	1 530	1 500	1 490	1 480	1 480	1 490	1 500	1 530	1 570	1 620	1 680	1 740
85- år	1 157	1 140	1 130	1 100	1 070	1 060	1 040	1 030	1 020	1 020	1 020	1 030	1 050	1 060	1 090
90- år	527	530	550	540	530	520	510	500	500	490	480	480	470	470	480
Befolkning 65- år****	18 393	18 920	19 350	19 790	20 250	20 840	21 410	22 100	22 790	23 430	24 100	24 710	25 310	25 930	26 600
Därav 65-79 år	12 551	13 170	13 660	14 150	14 630	15 210	15 740	16 320	16 900	17 410	17 870	18 210	18 510	18 790	19 140
80- år	5 842	5 750	5 690	5 630	5 620	5 630	5 670	5 790	5 880	6 020	6 220	6 500	6 800	7 140	7 460
85- år	3 345	3 310	3 270	3 220	3 160	3 130	3 080	3 080	3 080	3 100	3 120	3 160	3 230	3 290	3 390
90- år	1 303	1 330	1 380	1 370	1 350	1 350	1 320	1 310	1 300	1 280	1 280	1 260	1 250	1 250	1 270

*) Faktiska uppgifter 2012 (oktober). **) Inklusive dagverksamhet, hemvårdsbidrag och korttidsvård. Netto, dvs äldreomsorgstagare med flera omsorgsformer räknas endast en gång.

) Inklusive hemvårdsbidrag. *) Prognos12 grundat på befolkningen 2011-12-31

Västra Söderort (Älvsjö, Hägersten-Liljeholmen, Skärholmen)

Prognos över äldreomsorgstagare 2013-2040

	2027	2028	2029	2030	2031	2032	2033	2034	2035	2036	2037	2038	2039	2040
Antal äldreomsorgstagare totalt**	3 990	4 100	4 210	4 330	4 440	4 550	4 670	4 770	4 870	4 970	5 070	5 170	5 250	5 340
Därav 80- år	2 770	2 870	2 970	3 070	3 170	3 270	3 370	3 460	3 550	3 640	3 730	3 810	3 880	3 960
85- år	1 840	1 920	2 010	2 110	2 210	2 300	2 390	2 470	2 540	2 610	2 680	2 750	2 810	2 870
90- år	880	900	920	940	970	1 020	1 080	1 140	1 210	1 260	1 310	1 360	1 400	1 430
Vård- och omsorgsboende med heldygnssomsorg	1 070	1 100	1 130	1 170	1 200	1 230	1 270	1 300	1 330	1 360	1 390	1 420	1 450	1 480
Därav 80- år	810	840	870	900	930	960	990	1 020	1 050	1 080	1 110	1 140	1 160	1 180
85- år	590	620	640	670	700	730	760	780	810	830	860	880	900	920
90- år	320	320	330	330	340	360	380	400	420	440	460	480	490	500
Hemtjänst med minst 136,3 timmar	130	130	130	140	140	140	150	150	150	160	160	170	170	170
Därav 80- år	80	80	90	90	90	100	100	100	110	110	110	110	120	120
85- år	60	60	60	70	70	70	70	80	80	80	90	90	90	90
90- år	30	30	30	30	40	40	40	40	40	50	50	50	50	50
Hemtjänst med 6,5-136,2 timmar***	2 150	2 210	2 270	2 330	2 390	2 450	2 510	2 560	2 620	2 670	2 720	2 770	2 820	2 860
Därav 80- år	1 450	1 500	1 550	1 600	1 660	1 710	1 760	1 810	1 860	1 900	1 950	1 990	2 030	2 070
85- år	940	980	1 030	1 080	1 130	1 180	1 220	1 270	1 300	1 340	1 380	1 410	1 440	1 470
90- år	440	450	460	470	490	510	540	580	610	640	670	690	710	720
Hemtjänst med högst 6,4 timmar	700	720	740	760	780	790	810	830	840	860	880	890	900	920
Därav 80- år	480	500	520	540	550	570	590	600	610	630	640	650	660	670
85- år	300	310	330	340	360	370	390	400	410	420	430	440	440	450
90- år	120	120	120	120	130	140	140	150	160	170	180	180	180	190
Hemtjänst i servicehusboende	250	260	260	270	280	290	300	310	320	320	330	340	350	360
Därav 80- år	190	200	200	210	220	230	230	240	250	260	270	270	280	290
85- år	150	160	160	170	180	180	190	200	210	210	220	230	230	240
90- år	100	100	100	100	110	110	120	130	130	140	150	150	160	160
Hemtjänst i ordinärt boende***	2 690	2 760	2 840	2 910	2 990	3 060	3 130	3 200	3 260	3 320	3 390	3 440	3 490	3 550
Därav 80- år	1 800	1 860	1 930	1 990	2 060	2 120	2 180	2 240	2 290	2 350	2 400	2 450	2 490	2 540
85- år	1 130	1 180	1 240	1 310	1 370	1 420	1 480	1 520	1 570	1 610	1 650	1 690	1 720	1 750
90- år	480	490	510	520	530	560	600	630	670	700	730	750	770	790
Befolkning 65- år****	27 280	27 980	28 710	29 400	30 050	30 650	31 220	31 750	32 300	32 900	33 470	34 050	34 620	35 160
Därav 65-79 år	19 510	19 920	20 370	20 810	21 200	21 540	21 860	22 180	22 500	22 850	23 170	23 530	23 900	24 230
80- år	7 770	8 060	8 330	8 590	8 850	9 110	9 360	9 570	9 800	10 040	10 300	10 510	10 720	10 930
85- år	3 530	3 730	3 940	4 160	4 360	4 550	4 720	4 870	5 000	5 130	5 260	5 390	5 490	5 610
90- år	1 280	1 310	1 350	1 380	1 430	1 510	1 600	1 700	1 810	1 890	1 970	2 040	2 090	2 130

***) Inklusive dagverksamhet, hemvårdsbidrag och korttidsvård. Netto, dvs äldreomsorgstagare med flera omsorgsformer räknas endast en gång.

****) Inklusive hemvårdsbidrag. ****) Prognos12 grundat på befolkningen 2011-12-31

Rinkeby-Kista

Befolkning

Prognos 2012 - 2040

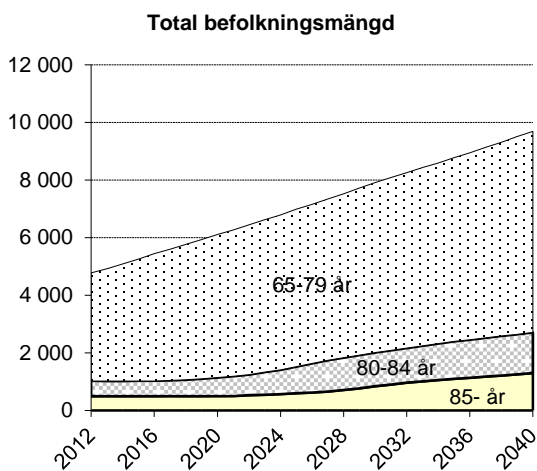

	2012	2020	2030	2040
Totalt 65- år	4 781	6 110	7 910	9 690
<i>index</i>	100	130	170	200
därav				
65-79 år	3 751	4 970	5 900	6 980
<i>index</i>	100	130	160	190
80- år	1 030	1 140	2 010	2 720
<i>index</i>	100	110	200	260
85- år	494	510	840	1 290
<i>index</i>	100	100	170	260

Äldreomsorgstagare

2012, prognos 2013 - 2040

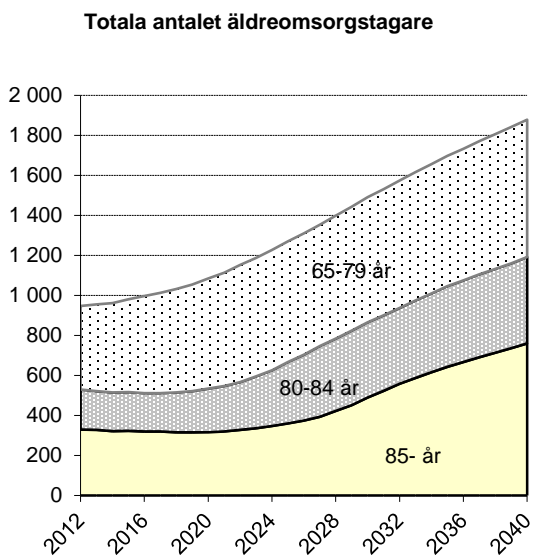

	2012	2020	2030	2040
Totalt, netto*	948	1 090	1 490	1 880
<i>index</i>	100	110	160	200
därav				
Vård- och omsorgsboende med heldygnsvård	222	240	350	470
<i>index</i>	100	110	160	210
Hemtjänst med minst 136,3 timmar	7	20	20	30
<i>index</i>	100	230	340	440
Hemtjänst med 6,5-136,2 tim**	585	680	910	1 120
<i>index</i>	100	120	160	190
Hemtjänst med högst 6,4 tim	138	160	220	290
<i>index</i>	100	120	160	210
Hemtjänst i servicehusboende	79	90	120	170
<i>index</i>	100	110	150	210
Hemtjänst i ordinärt boende**	646	750	1 020	1 240
<i>index</i>	100	120	160	190

*) Inklusive dagverksamhet, hemvårdsbidrag och korttidsvård

***) Inklusive hemvårdsbidrag

01 Rinkeby-Kista

Prognos över äldreomsorgstagare 2013-2040

	2012*	2013	2014	2015	2016	2017	2018	2019	2020	2021	2022	2023	2024	2025	2026
Antal äldreomsorgstagare totalt*	948	950	960	980	1 000	1 010	1 030	1 060	1 090	1 110	1 150	1 190	1 230	1 270	1 310
Därav 80- år	529	520	520	520	510	510	510	520	530	550	570	600	630	670	700
85- år	329	330	320	320	320	320	320	320	320	320	330	340	350	360	370
Vård- och omsorgsboende med heldygnsvård	222	220	220	230	230	230	230	240	240	250	260	270	280	290	300
Därav 80- år	158	160	150	160	150	160	160	160	160	160	170	180	190	200	210
85- år	115	110	110	110	110	110	110	110	110	110	120	120	120	130	130
Hemtjänst med minst 136,3 timmar	7	10	10	10	20	20	20	20	20	20	20	20	20	20	20
Hemtjänst med 6,5-136,2 timmar***	585	590	600	610	620	630	640	660	680	700	720	740	770	790	820
Därav 80- år	293	290	280	280	280	280	280	290	300	300	310	330	350	370	390
85- år	164	160	160	160	160	160	160	160	160	160	160	160	170	170	180
Hemtjänst med högst 6,4 timmar	138	140	140	150	150	150	150	160	160	160	170	180	180	190	190
Därav 80- år	76	80	80	80	80	80	80	80	80	80	80	90	90	100	110
85- år	48	50	50	50	50	50	50	50	50	50	50	50	60	60	60
Hemtjänst i servicehusboende	79	80	80	80	80	80	80	90	90	90	90	90	100	100	100
Därav 80- år	58	60	60	60	60	60	60	60	60	60	60	60	70	70	70
85- år	46	50	50	50	50	50	50	50	50	50	50	50	50	50	50
Hemtjänst i ordinärt boende **	646	650	660	670	690	700	710	730	750	780	800	830	850	880	910
Därav 80- år	313	310	310	300	300	300	300	310	320	320	340	360	380	400	430
85- år	167	170	160	160	160	160	160	160	160	160	160	170	170	180	190
Befolkning 65- år***	4 781	4 920	5 090	5 250	5 440	5 590	5 760	5 930	6 110	6 270	6 450	6 620	6 790	6 990	7 150
Därav 65-79 år	3 751	3 900	4 060	4 230	4 410	4 550	4 690	4 830	4 970	5 090	5 210	5 290	5 380	5 470	5 530
80- år	1 030	1 020	1 020	1 030	1 030	1 050	1 070	1 100	1 140	1 180	1 240	1 330	1 410	1 530	1 630
85- år	494	500	490	500	500	500	500	500	510	510	530	550	570	600	620

*) Faktiska uppgifter 2012 (oktober). **) Inklusiv dagverksamhet, hemvårdsbidrag och korttidsvård. Netto, dvs äldreomsorgstagare med flera omsorgsformer räknas endast en gång.

) Inklusiv hemvårdsbidrag. *) Prognos12 grundat på befolkningen 2011-12-31.

01 Rinkeby-Kista

Prognos över äldreomsorgstagare 2013-2040

	2027	2028	2029	2030	2031	2032	2033	2034	2035	2036	2037	2038	2039	2040
Antal äldreomsorgstagare totalt*	1 350	1 400	1 440	1 490	1 530	1 580	1 620	1 660	1 700	1 730	1 770	1 810	1 840	1 880
Därav 80- år	750	780	820	870	900	940	980	1 010	1 050	1 080	1 110	1 130	1 160	1 190
85- år	390	420	450	490	520	560	590	620	640	670	690	710	740	760
Vård- och omsorgsboende med heldygnsoomsorg	310	320	340	350	360	380	390	400	420	430	440	450	460	470
Därav 80- år	220	230	240	260	270	280	290	300	320	320	340	340	350	370
85- år	140	150	160	170	180	200	210	220	230	230	240	250	260	270
Hemtjänst med minst 136,3 timmar	20	20	20	20	20	30	30	30	30	30	30	30	30	30
Hemtjänst med 6,5-136,2 timmar***	840	860	890	910	930	960	980	1 000	1 020	1 040	1 060	1 080	1 100	1 120
Därav 80- år	420	440	460	480	500	510	530	550	570	580	600	610	630	640
85- år	190	200	220	240	250	270	280	300	310	320	330	340	350	360
Hemtjänst med högst 6,4 timmar	200	210	220	220	230	240	240	250	260	260	270	280	280	290
Därav 80- år	110	120	130	130	140	140	150	160	160	170	170	180	180	190
85- år	60	70	80	80	90	90	100	100	110	110	120	120	130	130
Hemtjänst i servicehusboende	110	110	120	120	130	130	140	140	150	150	160	160	160	170
Därav 80- år	80	80	90	90	100	100	110	110	110	120	120	130	130	140
85- år	60	60	60	70	70	80	80	90	90	90	100	100	100	110
Hemtjänst i ordinärt boende **	940	960	990	1 020	1 040	1 060	1 090	1 110	1 140	1 160	1 180	1 200	1 220	1 240
Därav 80- år	450	470	500	520	540	560	580	600	620	630	650	660	680	690
85- år	200	210	230	250	270	280	300	310	330	340	350	360	370	380
Befolkning 65- år***	7 340	7 530	7 720	7 910	8 080	8 250	8 430	8 590	8 770	8 950	9 130	9 320	9 510	9 690
Därav 65-79 år	5 600	5 700	5 800	5 900	6 000	6 090	6 190	6 280	6 380	6 490	6 610	6 730	6 860	6 980
80- år	1 740	1 830	1 920	2 010	2 090	2 160	2 240	2 320	2 390	2 460	2 520	2 580	2 640	2 720
85- år	660	710	770	840	900	960	1 010	1 060	1 100	1 140	1 170	1 210	1 250	1 290

***) Inklusive dagverksamhet, hemvårdsbidrag och korttidsvård. Netto, dvs äldreomsorgstagare med flera omsorgsformer räknas endast en gång

****) Inklusive hemvårdsbidrag. *****) Prognos12 grundat på befolkningen 2011-12-31.

Spånga-Tensta

Befolkning

Prognos 2012 - 2040

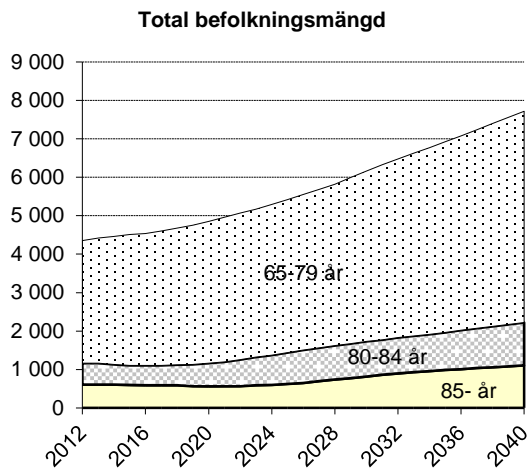

	2012	2020	2030	2040
Totalt 65- år	4 353	4 860	6 170	7 720
<i>index</i>	100	110	140	180
därav				
65-79 år	3 192	3 690	4 440	5 490
<i>index</i>	100	120	140	170
80- år	1 161	1 170	1 730	2 220
<i>index</i>	100	100	150	190
85- år	603	560	810	1 110
<i>index</i>	100	90	140	180

Äldreomsorgstagare

2012, prognos 2013 - 2040

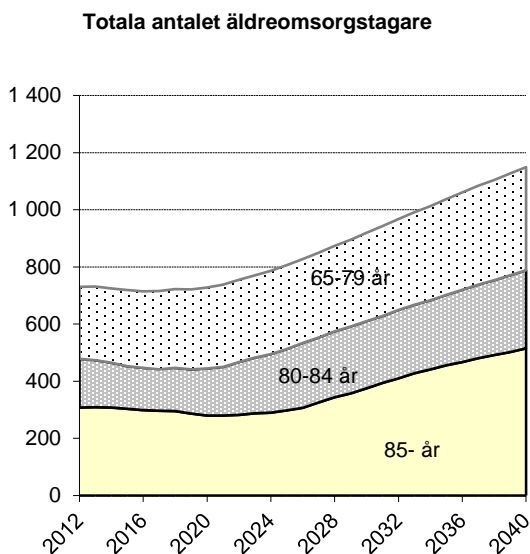

	2012	2020	2030	2040
Totalt, netto*	730	730	920	1 150
<i>index</i>	100	100	130	160
därav				
Vård- och omsorgsboende med heldygnsvård	144	140	180	230
<i>index</i>	100	100	130	160
Hemtjänst med minst 136,3 timmar	19	20	30	30
<i>index</i>	100	110	140	180
Hemtjänst med 6,5-136,2 tim**	433	440	540	680
<i>index</i>	100	100	130	160
Hemtjänst med högst 6,4 tim	129	130	160	200
<i>index</i>	100	100	130	160
Hemtjänst i servicehusboende	130	130	160	210
<i>index</i>	100	100	120	160
Hemtjänst i ordinarie boende**	452	450	570	710
<i>index</i>	100	100	130	160

*) Inklusive dagverksamhet, hemvårdsbidrag och korttidsvård

***) Inklusive hemvårdsbidrag

03 Spånga-Tensta

Prognos över äldreomsorgstagare 2013-2040

	2012*	2013	2014	2015	2016	2017	2018	2019	2020	2021	2022	2023	2024	2025	2026
Antal äldreomsorgstagare totalt*	730	730	720	720	710	720	720	720	730	740	750	770	790	810	830
Därav 80- år	478	470	460	450	450	440	450	440	450	450	470	480	500	510	530
85- år	308	310	310	300	300	300	300	290	280	280	280	290	290	300	310
Vård- och omsorgsboende med heldygnsvård	144	140	140	140	140	140	140	140	140	140	150	150	160	160	170
Därav 80- år	109	110	110	100	100	100	100	100	100	100	110	110	110	120	120
85- år	66	70	70	70	60	60	60	60	60	60	60	60	60	60	70
Hemtjänst med minst 136,3 timmar	19	20	20	20	20	20	20	20	20	20	20	20	20	20	20
Hemtjänst med 6,5-136,2 timmar***	433	430	430	430	430	430	430	430	440	440	450	460	470	480	490
Därav 80- år	268	270	260	250	250	250	250	250	250	250	260	270	280	290	300
85- år	170	170	170	170	170	160	160	160	160	160	160	160	160	170	170
Hemtjänst med högst 6,4 timmar	129	130	130	130	130	130	130	130	130	130	130	130	140	140	140
Därav 80- år	86	90	80	80	80	80	80	80	80	80	80	80	90	90	90
85- år	63	60	60	60	60	60	60	60	60	60	60	60	60	60	60
Hemtjänst i servicehusboende	130	130	130	130	130	130	130	130	130	130	130	130	140	140	140
Därav 80- år	94	100	90	90	90	90	90	90	90	90	90	90	90	100	100
85- år	77	80	80	80	80	80	80	70	70	70	70	70	70	70	80
Hemtjänst i ordinärt boende **	452	450	450	440	440	440	450	450	450	460	470	480	490	500	520
Därav 80- år	274	270	260	260	250	250	250	250	250	260	270	280	290	300	310
85- år	165	160	160	160	160	160	160	150	150	150	150	150	150	160	170
Befolkning 65- år***	4 353	4 420	4 460	4 510	4 530	4 610	4 680	4 750	4 860	4 960	5 070	5 170	5 290	5 420	5 550
Därav 65-79 år	3 192	3 260	3 330	3 410	3 430	3 500	3 550	3 620	3 690	3 770	3 810	3 850	3 920	3 980	4 040
80- år	1 161	1 160	1 130	1 100	1 110	1 100	1 120	1 130	1 170	1 190	1 260	1 320	1 370	1 440	1 510
85- år	603	610	600	590	590	590	590	570	560	570	570	590	600	630	650

*) Faktiska uppgifter 2012 (oktober). **) Inklusivt dagverksamhet, hemvårdsbidrag och korttidsvård. Netto, dvs äldreomsorgstagare med flera omsorgsformer räknas endast en gång.

) Inklusivt hemvårdsbidrag. *) Prognos12 grundat på befolkningen 2011-12-31.

03 Spånga-Tensta

Prognos över äldreomsorgstagare 2013-2040

	2027	2028	2029	2030	2031	2032	2033	2034	2035	2036	2037	2038	2039	2040
Antal äldreomsorgstagare totalt*	850	870	900	920	940	970	990	1 010	1 040	1 060	1 080	1 100	1 130	1 150
Därav 80- år	550	570	590	610	630	650	670	680	700	720	740	750	770	790
85- år	330	340	360	380	390	410	430	440	460	470	480	490	500	520
Vård- och omsorgsboende med heldygnsoomsorg	170	170	180	180	190	190	200	200	210	210	220	220	230	230
Därav 80- år	130	130	140	140	140	150	150	160	160	160	170	170	180	180
85- år	70	70	80	80	80	90	90	90	100	100	100	100	110	110
Hemtjänst med minst 136,3 timmar	20	30	30	30	30	30	30	30	30	30	30	30	30	30
Hemtjänst med 6,5-136,2 timmar***	500	520	530	540	560	570	580	600	610	620	640	650	660	680
Därav 80- år	310	320	330	340	350	360	370	380	390	400	410	420	430	440
85- år	180	190	200	210	220	230	240	240	250	260	260	270	280	280
Hemtjänst med högst 6,4 timmar	150	150	160	160	170	170	180	180	190	190	190	200	200	200
Därav 80- år	100	100	110	110	110	120	120	120	130	130	130	140	140	140
85- år	70	70	70	80	80	90	90	90	100	100	100	100	100	110
Hemtjänst i servicehusboende	150	150	150	160	160	170	170	180	180	190	190	200	200	210
Därav 80- år	100	110	110	110	120	120	130	130	140	140	140	150	150	150
85- år	80	80	90	90	90	100	100	110	110	110	120	120	120	130
Hemtjänst i ordinärt boende **	530	540	560	570	590	600	610	630	640	650	670	680	690	710
Därav 80- år	320	330	340	360	370	380	390	390	410	420	430	430	440	450
85- år	180	190	200	210	220	230	230	240	250	250	260	270	270	280
Befolkning 65- år***	5 690	5 820	5 990	6 170	6 330	6 480	6 630	6 770	6 930	7 080	7 240	7 400	7 560	7 720
Därav 65-79 år	4 130	4 200	4 320	4 440	4 560	4 650	4 760	4 860	4 960	5 060	5 170	5 280	5 390	5 490
80- år	1 560	1 620	1 680	1 730	1 770	1 830	1 870	1 910	1 970	2 020	2 070	2 120	2 170	2 220
85- år	690	740	770	810	860	890	930	960	990	1 010	1 040	1 060	1 080	1 110

***) Inklusive dagverksamhet, hemvårdsbidrag och korttidsvård. Netto, dvs äldreomsorgstagare med flera omsorgsformer räknas endast en gång

****) Inklusive hemvårdsbidrag. *****) Prognos12 grundat på befolkningen 2011-12-31.

Hässelby-Vällingby

Befolkning

Prognos 2012 - 2040

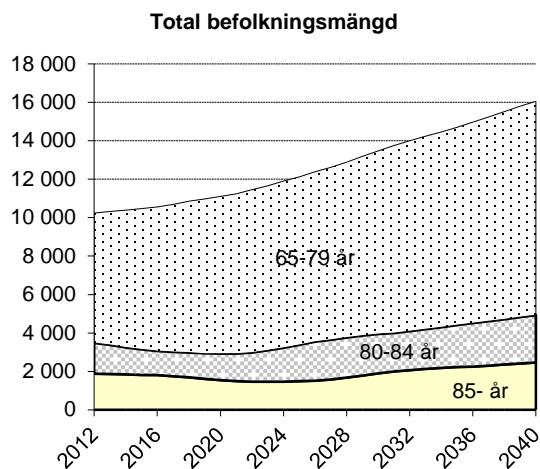

	2012	2020	2030	2040
Totalt 65- år	10 248	11 110	13 480	16 060
<i>index</i>	100	110	130	160
därav				
65-79 år	6 774	8 190	9 540	11 140
<i>index</i>	100	120	140	160
80- år	3 474	2 920	3 940	4 920
<i>index</i>	100	80	110	140
85- år	1 880	1 540	1 900	2 470
<i>index</i>	100	80	100	130

Äldreomsorgstagare

2012, prognos 2013 - 2040

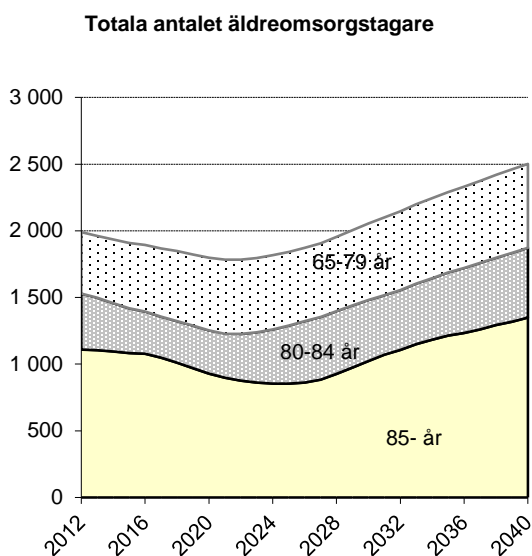

	2012	2020	2030	2040
Totalt, netto*	1 989	1 800	2 050	2 500
<i>index</i>	100	90	100	130
därav				
Vård- och omsorgsboende med heldygnsvård	463	430	480	590
<i>index</i>	100	90	100	130
Hemtjänst med minst 136,3 timmar	45	40	50	60
<i>index</i>	100	100	110	130
Hemtjänst med 6,5-136,2 tim**	1 086	980	1 120	1 370
<i>index</i>	100	90	100	130
Hemtjänst med högst 6,4 tim	409	360	420	500
<i>index</i>	100	90	100	120
Hemtjänst i servicehusboende	122	120	130	160
<i>index</i>	100	90	100	130
Hemtjänst i ordinärt boende**	1 402	1 250	1 450	1 750
<i>index</i>	100	90	100	130

*) Inklusive dagverksamhet, hemvårdsbidrag och korttidsvård

***) Inklusive hemvårdsbidrag

04 Hässelby-Vällingby

Prognos över äldreomsorgstagare 2013-2040

	2012*	2013	2014	2015	2016	2017	2018	2019	2020	2021	2022	2023	2024	2025	2026
Antal äldreomsorgstagare totalt*	1 989	1 960	1 930	1 910	1 890	1 870	1 850	1 820	1 800	1 780	1 780	1 800	1 820	1 840	1 870
Därav 80- år	1 530	1 500	1 460	1 420	1 390	1 360	1 320	1 290	1 250	1 230	1 230	1 240	1 260	1 290	1 320
85- år	1 110	1 110	1 100	1 080	1 080	1 050	1 010	970	930	900	880	860	860	850	860
Vård- och omsorgsboende med heldygnsoomsorg	463	470	460	460	450	450	440	440	430	420	420	430	430	430	440
Därav 80- år	375	380	370	360	360	350	340	330	330	320	320	320	320	330	330
85- år	287	300	290	290	290	280	280	270	260	250	240	240	240	230	240
Hemtjänst med minst 136,3 timmar	45	50	40	40	40	40	40	40	40	40	40	40	50	50	50
Hemtjänst med 6,5-136,2 timmar***	1 086	1 070	1 060	1 040	1 040	1 020	1 010	1 000	980	980	980	980	990	1 000	1 020
Därav 80- år	818	800	780	760	750	730	710	690	670	660	650	660	670	680	700
85- år	607	600	600	590	590	570	550	530	510	490	480	470	470	470	470
Hemtjänst med högst 6,4 timmar	409	400	390	380	380	370	370	360	360	350	360	360	370	370	380
Därav 80- år	316	300	290	280	270	260	260	250	240	240	240	250	250	260	270
85- år	208	200	200	190	190	190	180	170	160	150	150	150	150	150	150
Hemtjänst i servicehusboende	122	120	120	120	120	120	120	120	120	110	110	110	110	110	120
Därav 80- år	98	100	100	90	90	90	90	90	90	80	80	80	80	90	90
85- år	81	80	80	80	80	80	80	80	70	70	70	70	70	70	70
Hemtjänst i ordinärt boende **	1 402	1 370	1 350	1 330	1 320	1 300	1 280	1 270	1 250	1 240	1 240	1 260	1 270	1 290	1 310
Därav 80- år	1 062	1 030	1 000	970	950	920	900	870	850	830	830	840	860	880	910
85- år	747	740	730	720	710	690	660	630	610	580	570	560	560	560	560
Befolkning 65- år***	10 248	10 330	10 400	10 470	10 550	10 690	10 860	10 970	11 110	11 240	11 450	11 660	11 900	12 130	12 380
Därav 65-79 år	6 774	6 950	7 150	7 330	7 490	7 690	7 890	8 020	8 190	8 320	8 480	8 570	8 670	8 740	8 850
80- år	3 474	3 370	3 250	3 140	3 070	3 000	2 970	2 950	2 920	2 920	2 970	3 090	3 230	3 380	3 540
85- år	1 880	1 870	1 850	1 820	1 810	1 750	1 690	1 610	1 540	1 490	1 470	1 460	1 470	1 490	1 520

*) Faktiska uppgifter 2012 (oktober). **) Inklusive dagverksamhet, hemvårdsbidrag och korttidsvård. Netto, dvs äldreomsorgstagare med flera omsorgsformer räknas endast en gång.

) Inklusive hemvårdsbidrag. *) Prognos12 grundat på befolkningen 2011-12-31.

04 Hässelby-Vällingby

Prognos över äldreomsorgstagare 2013-2040

	2027	2028	2029	2030	2031	2032	2033	2034	2035	2036	2037	2038	2039	2040
Antal äldreomsorgstagare totalt*	1 910	1 950	2 000	2 050	2 100	2 150	2 200	2 240	2 290	2 330	2 370	2 420	2 460	2 500
Därav 80- år	1 350	1 400	1 440	1 480	1 520	1 560	1 600	1 640	1 690	1 720	1 760	1 800	1 830	1 870
85- år	880	930	970	1 020	1 070	1 110	1 150	1 180	1 210	1 230	1 260	1 290	1 320	1 350
Vård- och omsorgsboende med heldygnsoomsorg	450	460	470	480	490	500	510	530	540	550	560	570	580	590
Därav 80- år	340	350	360	370	380	390	400	410	420	430	440	450	460	470
85- år	240	250	260	270	280	290	300	310	320	330	330	340	350	360
Hemtjänst med minst 136,3 timmar	50	50	50	50	50	50	50	50	50	60	60	60	60	60
Hemtjänst med 6,5-136,2 timmar***	1 040	1 070	1 090	1 120	1 150	1 170	1 200	1 230	1 260	1 280	1 300	1 330	1 350	1 370
Därav 80- år	720	740	770	790	810	830	860	880	900	920	940	960	980	1 000
85- år	480	510	530	560	590	610	630	650	670	680	690	710	720	740
Hemtjänst med högst 6,4 timmar	390	400	410	420	430	440	450	460	470	470	480	490	500	500
Därav 80- år	280	290	300	300	310	320	330	330	340	350	360	360	370	370
85- år	160	170	180	190	200	200	210	220	220	220	230	230	240	240
Hemtjänst i servicehusboende	120	120	120	130	130	130	140	140	140	150	150	150	160	160
Därav 80- år	90	90	90	100	100	100	110	110	110	110	120	120	120	130
85- år	70	70	70	80	80	80	90	90	90	90	100	100	100	110
Hemtjänst i ordinärt boende **	1 340	1 380	1 410	1 450	1 480	1 510	1 550	1 580	1 610	1 640	1 660	1 690	1 720	1 750
Därav 80- år	930	960	990	1 020	1 050	1 070	1 100	1 130	1 160	1 180	1 210	1 230	1 260	1 280
85- år	580	610	650	680	710	740	770	790	810	820	840	860	870	890
Befolkning 65- år***	12 620	12 890	13 190	13 480	13 760	14 010	14 240	14 460	14 700	14 970	15 250	15 530	15 800	16 060
Därav 65-79 år	8 980	9 130	9 340	9 540	9 760	9 910	10 040	10 170	10 300	10 470	10 630	10 810	10 980	11 140
80- år	3 640	3 760	3 850	3 940	4 000	4 100	4 200	4 290	4 400	4 510	4 620	4 710	4 820	4 920
85- år	1 580	1 680	1 780	1 900	2 000	2 060	2 130	2 180	2 230	2 250	2 300	2 360	2 400	2 470

***) Inklusive dagverksamhet, hemvårdsbidrag och korttidsvård. Netto, dvs äldreomsorgstagare med flera omsorgsformer räknas endast en gång

****) Inklusive hemvårdsbidrag. *****) Prognos12 grundat på befolkningen 2011-12-31.

Bromma

Befolkning

Prognos 2012 - 2040

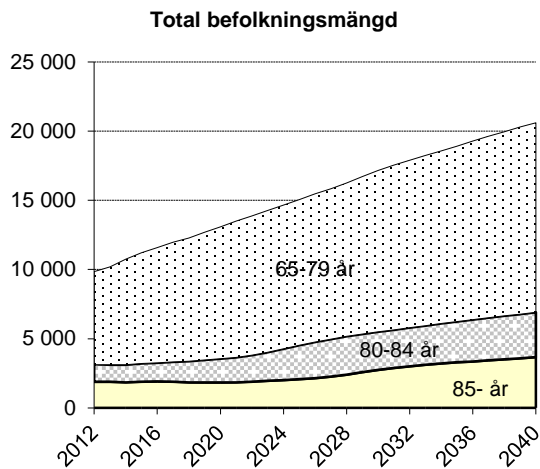

	2012	2020	2030	2040
Totalt 65- år	9 847	13 100	17 150	20 610
<i>index</i>	100	130	170	210
därav				
65-79 år	6 674	9 540	11 650	13 710
<i>index</i>	100	140	170	210
80- år	3 172	3 550	5 510	6 910
<i>index</i>	100	110	170	220
85- år	1 881	1 840	2 740	3 660
<i>index</i>	100	100	150	200

Äldreomsorgstagare

2012, prognos 2013 - 2040

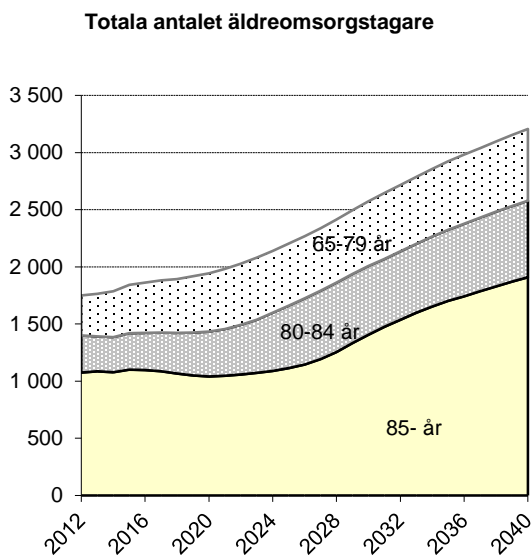

	2012	2020	2030	2040
Totalt, netto*	1 749	1 940	2 570	3 210
<i>index</i>	100	110	150	180
därav				
Vård- och omsorgsboende med heldygnsomsorg	475	520	680	860
<i>index</i>	100	110	140	180
Hemtjänst med minst 136,3 timmar	70	80	100	130
<i>index</i>	100	120	150	190
Hemtjänst med 6,5-136,2 tim**	911	1 020	1 350	1 670
<i>index</i>	100	110	150	180
Hemtjänst med högst 6,4 tim	295	330	450	550
<i>index</i>	100	110	150	190
Hemtjänst i servicehusboende	71	100	120	160
<i>index</i>	100	140	170	220
Hemtjänst i ordinärt boende**	1 196	1 320	1 770	2 180
<i>index</i>	100	110	150	180

*) Inklusive dagverksamhet, hemvårdsbidrag och korttidsvård

***) Inklusive hemvårdsbidrag

06 Bromma

Prognos över äldreomsorgstagare 2013-2040

	2012*	2013	2014	2015	2016	2017	2018	2019	2020	2021	2022	2023	2024	2025	2026
Antal äldreomsorgstagare totalt*	1 749	1 760	1 790	1 840	1 860	1 880	1 890	1 920	1 940	1 980	2 030	2 080	2 140	2 200	2 270
Därav 80- år	1 399	1 390	1 390	1 420	1 420	1 420	1 420	1 430	1 430	1 460	1 490	1 540	1 600	1 660	1 730
85- år	1 076	1 090	1 080	1 100	1 100	1 090	1 070	1 050	1 040	1 050	1 060	1 070	1 090	1 110	1 150
Vård- och omsorgsboende med heldygnsoomsorg	475	480	480	500	500	510	510	510	520	530	540	550	560	580	590
Därav 80- år	398	400	390	410	410	400	400	400	400	410	420	430	440	460	470
85- år	330	330	330	340	340	330	330	320	320	320	330	330	330	340	350
Hemtjänst med minst 136,3 timmar	70	70	70	80	80	80	80	80	80	80	80	90	90	90	90
Hemtjänst med 6,5-136,2 timmar***	911	920	930	960	970	990	990	1 000	1 020	1 040	1 060	1 090	1 120	1 160	1 190
Därav 80- år	707	700	700	720	720	720	720	720	730	740	760	780	810	850	880
85- år	531	530	530	540	540	540	530	520	510	510	520	530	530	550	560
Hemtjänst med högst 6,4 timmar	295	300	300	310	310	320	320	330	330	340	350	360	370	380	400
Därav 80- år	239	240	240	240	240	240	240	240	250	250	260	270	280	290	310
85- år	171	180	170	180	170	170	170	170	160	170	170	170	180	180	190
Hemtjänst i servicehusboende	71	80	90	90	90	90	100	100	100	100	100	100	110	110	110
Därav 80- år	54	60	60	70	70	70	70	70	70	70	70	70	80	80	80
85- år	40	50	50	50	50	50	50	50	50	50	50	50	50	50	60
Hemtjänst i ordinärt boende **	1 196	1 200	1 210	1 250	1 260	1 280	1 290	1 300	1 320	1 350	1 380	1 420	1 470	1 510	1 560
Därav 80- år	948	930	930	950	950	960	960	960	960	980	1 010	1 040	1 080	1 130	1 170
85- år	708	710	700	710	710	710	690	680	670	680	680	700	710	720	740
Befolkning 65- år***	9 847	10 200	10 740	11 210	11 580	11 970	12 290	12 700	13 100	13 500	13 870	14 270	14 650	15 050	15 460
Därav 65-79 år	6 674	7 080	7 620	8 010	8 330	8 650	8 910	9 240	9 540	9 840	10 050	10 250	10 370	10 520	10 700
80- år	3 172	3 120	3 120	3 210	3 250	3 320	3 380	3 460	3 550	3 660	3 820	4 020	4 280	4 530	4 760
85- år	1 881	1 880	1 870	1 890	1 900	1 900	1 860	1 840	1 840	1 860	1 900	1 950	2 010	2 070	2 150

*) Faktiska uppgifter 2012 (oktober). **) Inklusive dagverksamhet, hemvårdsbidrag och korttidsvård. Netto, dvs äldreomsorgstagare med flera omsorgsformer räknas endast en gång.

) Inklusive hemvårdsbidrag. *) Prognos12 grundat på befolkningen 2011-12-31.

06 Bromma

Prognos över äldreomsorgstagare 2013-2040

	2027	2028	2029	2030	2031	2032	2033	2034	2035	2036	2037	2038	2039	2040
Antal äldreomsorgstagare totalt*	2 340	2 410	2 500	2 570	2 650	2 720	2 790	2 860	2 920	2 980	3 040	3 100	3 150	3 210
Därav 80- år	1 790	1 860	1 940	2 010	2 070	2 140	2 200	2 270	2 330	2 380	2 430	2 480	2 530	2 580
85- år	1 190	1 260	1 330	1 410	1 480	1 540	1 600	1 650	1 700	1 740	1 790	1 830	1 870	1 910
Vård- och omsorgsboende med heldygnsoomsorg	610	630	660	680	700	720	740	760	780	800	820	830	850	860
Därav 80- år	490	510	530	550	570	590	610	630	650	660	680	690	710	720
85- år	360	380	400	430	450	460	480	500	520	530	540	560	570	580
Hemtjänst med minst 136,3 timmar	90	100	100	100	110	110	110	110	120	120	120	130	130	130
Hemtjänst med 6,5-136,2 timmar***	1 230	1 270	1 310	1 350	1 380	1 420	1 450	1 490	1 520	1 550	1 580	1 610	1 640	1 670
Därav 80- år	910	950	980	1 020	1 050	1 080	1 120	1 150	1 180	1 210	1 230	1 260	1 280	1 310
85- år	590	620	660	690	730	760	790	820	840	860	880	900	920	940
Hemtjänst med högst 6,4 timmar	410	420	440	450	460	480	490	500	510	520	520	530	540	550
Därav 80- år	320	330	350	360	370	380	390	400	410	420	420	430	440	450
85- år	190	210	220	230	250	260	270	270	280	290	290	300	300	310
Hemtjänst i servicehusboende	110	120	120	120	120	130	130	140	140	140	150	150	150	160
Därav 80- år	80	80	90	90	90	100	100	100	110	110	110	120	120	120
85- år	60	60	60	60	70	70	70	80	80	80	80	90	90	90
Hemtjänst i ordinärt boende **	1 610	1 660	1 710	1 770	1 810	1 860	1 910	1 950	2 000	2 030	2 070	2 110	2 140	2 180
Därav 80- år	1 220	1 270	1 320	1 370	1 410	1 450	1 490	1 540	1 570	1 610	1 640	1 680	1 700	1 730
85- år	780	820	870	920	970	1 010	1 050	1 080	1 110	1 140	1 170	1 190	1 220	1 240
Befolkning 65- år***	15 850	16 250	16 730	17 150	17 550	17 910	18 260	18 570	18 930	19 280	19 630	19 970	20 310	20 610
Därav 65-79 år	10 870	11 080	11 390	11 650	11 900	12 120	12 310	12 480	12 690	12 910	13 120	13 320	13 540	13 710
80- år	4 970	5 170	5 340	5 510	5 640	5 800	5 940	6 090	6 230	6 370	6 510	6 650	6 770	6 910
85- år	2 260	2 400	2 580	2 740	2 890	3 010	3 120	3 210	3 290	3 360	3 430	3 510	3 590	3 660

***) Inklusive dagverksamhet, hemvårdsbidrag och korttidsvård. Netto, dvs äldreomsorgstagare med flera omsorgsformer räknas endast en gång

****) Inklusive hemvårdsbidrag. *****) Prognos12 grundat på befolkningen 2011-12-31.

Kungsholmen

Befolkning

Prognos 2012 - 2040

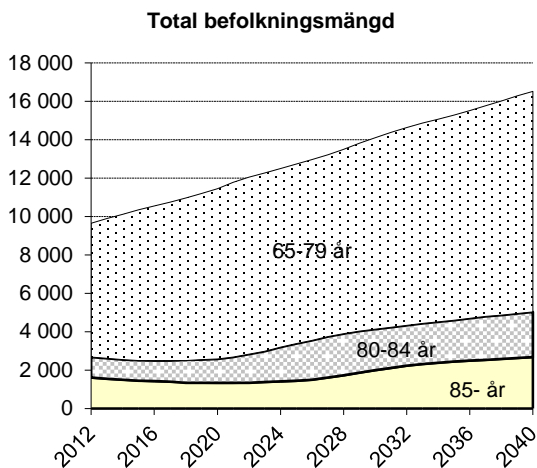

	2012	2020	2030	2040
Totalt 65- år	9 646	11 460	14 100	16 510
index	100	120	150	170
därav				
65-79 år	6 972	8 870	9 970	11 490
index	100	130	140	170
80- år	2 674	2 580	4 140	5 030
index	100	100	160	190
85- år	1 611	1 340	1 990	2 680
index	100	80	120	170

Äldreomsorgstagare

2012, prognos 2013 - 2040

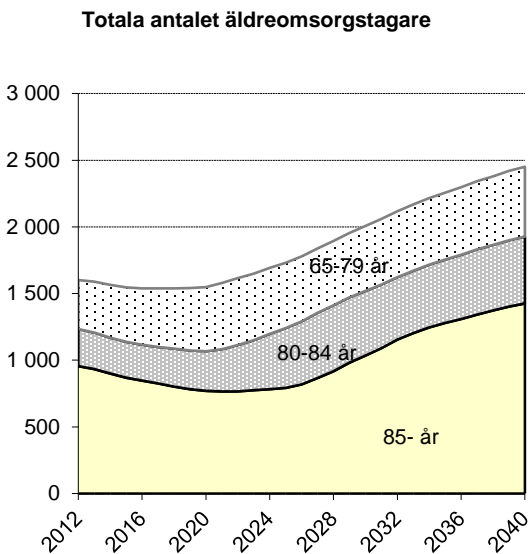

	2012	2020	2030	2040
Totalt, netto*	1 600	1 550	2 010	2 450
index	100	100	130	150
därav				
Vård- och omsorgsboende med heldygnsomsorg	422	400	510	650
index	100	100	120	150
Hemtjänst med minst 136,3 timmar	59	60	70	90
index	100	90	120	150
Hemtjänst med 6,5-136,2 tim**	853	830	1 070	1 310
index	100	100	130	150
Hemtjänst med högst 6,4 tim	270	260	350	410
index	100	100	130	150
Hemtjänst i servicehusboende	130	120	160	200
index	100	100	120	160
Hemtjänst i ordinärt boende**	1 045	1 020	1 330	1 590
index	100	100	130	150

*) Inklusive dagverksamhet, hemvårdsbidrag och korttidsvård

***) Inklusive hemvårdsbidrag

08 Kungsholmen

Prognos över äldreomsorgstagare 2013-2040

	2012*	2013	2014	2015	2016	2017	2018	2019	2020	2021	2022	2023	2024	2025	2026
Antal äldreomsorgstagare totalt*	1 600	1 590	1 560	1 550	1 540	1 540	1 540	1 540	1 550	1 580	1 610	1 650	1 690	1 730	1 780
Därav 80- år	1 235	1 210	1 170	1 140	1 120	1 100	1 090	1 070	1 070	1 080	1 110	1 150	1 200	1 240	1 290
85- år	956	930	900	870	850	830	800	780	770	770	770	770	780	790	820
Vård- och omsorgsboende med heldygnsoomsorg	422	420	410	410	410	400	400	400	400	410	420	430	440	450	460
Därav 80- år	355	350	340	330	330	320	320	310	310	310	320	330	340	350	360
85- år	285	280	270	270	260	250	250	240	240	230	230	230	230	240	240
Hemtjänst med minst 136,3 timmar	59	60	60	60	60	60	60	60	60	60	60	60	60	60	60
Hemtjänst med 6,5-136,2 timmar***	853	850	840	830	820	820	820	820	830	840	860	880	900	920	950
Därav 80- år	638	620	600	590	580	570	560	550	550	560	570	590	620	640	670
85- år	500	490	470	450	440	430	420	410	400	400	400	410	410	420	430
Hemtjänst med högst 6,4 timmar	270	260	260	260	260	260	260	260	260	270	280	290	300	300	310
Därav 80- år	200	190	190	180	180	170	170	170	170	180	180	190	200	210	220
85- år	136	130	120	120	110	110	110	110	110	100	110	110	110	110	120
Hemtjänst i servicehusboende	130	130	130	130	130	130	130	120	120	130	130	130	130	140	140
Därav 80- år	106	110	100	100	100	100	90	90	90	90	100	100	100	100	110
85- år	85	90	80	80	80	80	70	70	70	70	70	70	70	70	70
Hemtjänst i ordinärt boende **	1 045	1 030	1 020	1 010	1 000	1 000	1 000	1 010	1 020	1 040	1 060	1 090	1 120	1 140	1 170
Därav 80- år	776	750	730	710	690	680	680	670	670	680	700	720	760	790	820
85- år	588	570	550	530	510	500	480	470	470	460	470	470	480	490	500
Befolkning 65- år***	9 646	9 900	10 110	10 360	10 540	10 750	10 970	11 190	11 460	11 790	12 040	12 260	12 500	12 730	12 970
Därav 65-79 år	6 972	7 290	7 550	7 840	8 050	8 250	8 450	8 640	8 870	9 110	9 210	9 280	9 310	9 350	9 410
80- år	2 674	2 610	2 560	2 520	2 500	2 500	2 520	2 550	2 580	2 680	2 830	2 990	3 200	3 380	3 560
85- år	1 611	1 550	1 500	1 460	1 420	1 400	1 370	1 350	1 340	1 340	1 350	1 380	1 410	1 440	1 500

*) Faktiska uppgifter 2012 (oktober). **) Inklusive dagverksamhet, hemvårdsbidrag och korttidsvård. Netto, dvs äldreomsorgstagare med flera omsorgsformer räknas endast en gång.

) Inklusive hemvårdsbidrag. *) Prognos12 grundat på befolkningen 2011-12-31.

08 Kungsholmen

Prognos över äldreomsorgstagare 2013-2040

	2027	2028	2029	2030	2031	2032	2033	2034	2035	2036	2037	2038	2039	2040
Antal äldreomsorgstagare totalt*	1 840	1 890	1 950	2 010	2 060	2 120	2 170	2 220	2 260	2 300	2 340	2 380	2 420	2 450
Därav 80- år	1 360	1 410	1 470	1 520	1 570	1 620	1 670	1 720	1 750	1 790	1 830	1 870	1 900	1 930
85- år	870	920	980	1 030	1 090	1 150	1 200	1 250	1 280	1 310	1 340	1 370	1 400	1 420
Vård- och omsorgsboende med heldygnsoomsorg	470	490	500	510	530	540	560	570	580	600	610	620	640	650
Därav 80- år	380	390	410	420	430	450	460	480	490	500	510	530	540	550
85- år	250	270	280	300	310	330	340	350	360	370	390	400	410	420
Hemtjänst med minst 136,3 timmar	70	70	70	70	70	80	80	80	80	80	90	90	90	90
Hemtjänst med 6,5-136,2 timmar***	980	1 010	1 040	1 070	1 100	1 130	1 160	1 190	1 210	1 230	1 250	1 270	1 290	1 310
Därav 80- år	700	730	760	790	820	850	870	900	920	940	960	970	990	1 000
85- år	460	480	520	550	580	610	640	660	680	700	710	730	740	750
Hemtjänst med högst 6,4 timmar	320	330	340	350	360	370	370	380	390	390	400	400	410	410
Därav 80- år	230	240	250	260	270	270	280	290	290	300	300	300	310	310
85- år	120	130	140	150	160	170	180	180	190	190	190	200	200	200
Hemtjänst i servicehusboende	150	150	150	160	160	170	170	180	180	190	190	200	200	200
Därav 80- år	110	120	120	130	130	140	140	150	150	160	160	160	170	170
85- år	80	80	90	90	90	100	110	110	120	120	120	130	130	130
Hemtjänst i ordinärt boende **	1 210	1 250	1 290	1 330	1 360	1 400	1 430	1 460	1 480	1 510	1 530	1 550	1 570	1 590
Därav 80- år	860	900	940	970	1 000	1 040	1 070	1 090	1 120	1 140	1 160	1 180	1 190	1 210
85- år	540	570	610	650	690	730	760	780	800	820	830	850	860	880
Befolkning 65- år***	13 220	13 490	13 810	14 100	14 380	14 640	14 860	15 070	15 290	15 530	15 770	16 020	16 280	16 510
Därav 65-79 år	9 470	9 600	9 790	9 970	10 150	10 310	10 440	10 550	10 680	10 830	10 970	11 150	11 330	11 490
80- år	3 750	3 900	4 020	4 140	4 230	4 330	4 430	4 520	4 610	4 700	4 800	4 870	4 950	5 030
85- år	1 620	1 730	1 870	1 990	2 110	2 230	2 320	2 390	2 450	2 490	2 540	2 590	2 630	2 680

***) Inklusive dagverksamhet, hemvårdsbidrag och korttidsvård. Netto, dvs äldreomsorgstagare med flera omsorgsformer räknas endast en gång

****) Inklusive hemvårdsbidrag. *****) Prognos12 grundat på befolkningen 2011-12-31.

Norrmalm

Befolkning

Prognos 2012 - 2040

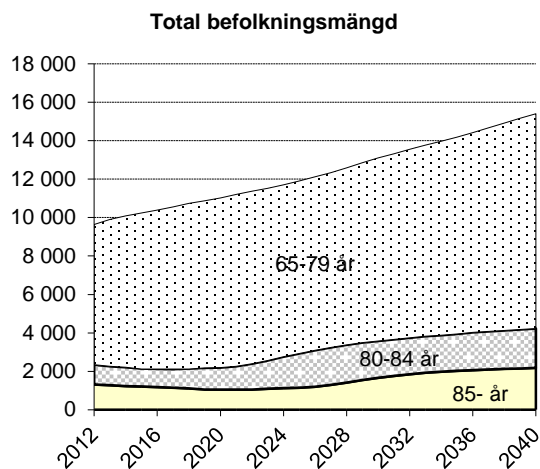

	2012	2020	2030	2040
Totalt 65- år	9 648	11 020	13 100	15 410
<i>index</i>	100	110	140	160
därav				
65-79 år	7 305	8 820	9 520	11 180
<i>index</i>	100	120	130	150
80- år	2 343	2 200	3 580	4 230
<i>index</i>	100	90	150	180
85- år	1 313	1 050	1 660	2 180
<i>index</i>	100	80	130	170

Äldreomsorgstagare

2012, prognos 2013 - 2040

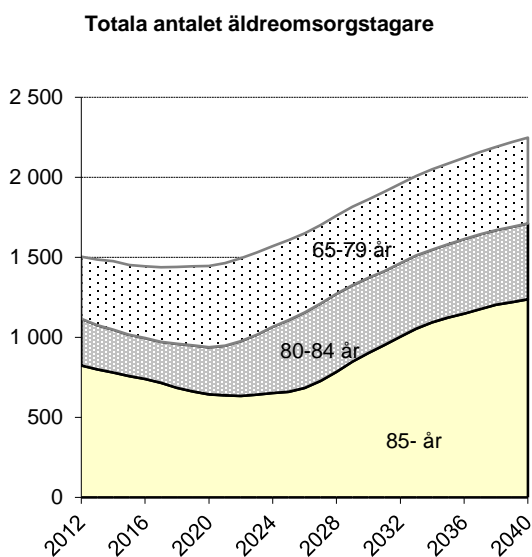

	2012	2020	2030	2040
Totalt, netto*	1 504	1 450	1 860	2 250
<i>index</i>	100	100	120	150
därav				
Vård- och omsorgsboende med heldygnsomsorg	397	380	470	590
<i>index</i>	100	100	120	150
Hemtjänst med minst 136,3 timmar	35	40	50	60
<i>index</i>	100	110	130	160
Hemtjänst med 6,5-136,2 tim**	772	740	960	1 150
<i>index</i>	100	100	120	150
Hemtjänst med högst 6,4 tim	288	290	380	440
<i>index</i>	100	100	130	150
Hemtjänst i servicehusboende	61	60	70	90
<i>index</i>	100	100	120	150
Hemtjänst i ordinärt boende**	1 033	990	1 310	1 550
<i>index</i>	100	96	127	150

*) Inklusive dagverksamhet, hemvårdsbidrag och korttidsvård

***) Inklusive hemvårdsbidrag

09 Norrmalm

Prognos över äldreomsorgstagare 2013-2040

	2012*	2013	2014	2015	2016	2017	2018	2019	2020	2021	2022	2023	2024	2025	2026
Antal äldreomsorgstagare totalt*	1 504	1 490	1 480	1 450	1 450	1 440	1 440	1 440	1 450	1 460	1 490	1 530	1 570	1 610	1 650
Därav 80- år	1 116	1 080	1 050	1 020	1 000	970	960	950	940	950	980	1 020	1 070	1 110	1 160
85- år	825	800	780	760	740	720	690	660	640	640	630	640	650	660	680
Vård- och omsorgsboende med heldygnsoomsorg	397	390	390	380	380	380	380	380	380	380	380	390	400	410	420
Därav 80- år	315	300	300	290	280	280	270	270	260	260	270	280	290	300	310
85- år	252	240	240	230	230	220	210	210	200	200	200	200	200	200	200
Hemtjänst med minst 136,3 timmar	35	40	40	40	40	40	40	40	40	40	40	40	40	40	40
Hemtjänst med 6,5-136,2 timmar***	772	770	760	750	740	740	740	740	740	740	760	780	800	820	840
Därav 80- år	573	560	540	520	510	500	490	490	480	490	500	520	550	570	590
85- år	430	420	410	400	390	370	360	340	340	330	330	340	340	350	360
Hemtjänst med högst 6,4 timmar	288	280	280	270	270	270	280	280	290	290	300	310	320	330	340
Därav 80- år	207	200	190	180	180	180	180	180	180	180	190	200	210	230	240
85- år	130	120	120	120	110	110	100	100	100	100	100	100	100	110	110
Hemtjänst i servicehusboende	61	60	60	60	60	60	60	60	60	60	60	70	70	70	70
Därav 80- år	42	40	40	40	40	40	40	40	40	40	40	40	40	40	40
85- år	31	30	30	30	30	30	30	30	30	20	20	20	20	20	20
Hemtjänst i ordinärt boende **	1 033	1 020	1 010	1 000	990	990	990	990	990	1 010	1 030	1 060	1 090	1 120	1 150
Därav 80- år	763	740	720	690	680	660	660	650	640	650	670	700	740	770	810
85- år	548	540	520	500	490	470	450	440	430	420	420	430	440	440	460
Befolkning 65- år***	9 648	9 900	10 080	10 240	10 390	10 550	10 740	10 870	11 020	11 200	11 380	11 530	11 710	11 900	12 130
Därav 65-79 år	7 305	7 630	7 880	8 090	8 260	8 440	8 590	8 690	8 820	8 940	8 990	8 960	8 950	8 970	9 040
80- år	2 343	2 270	2 200	2 150	2 130	2 120	2 150	2 180	2 200	2 260	2 390	2 560	2 760	2 930	3 090
85- år	1 313	1 270	1 230	1 200	1 180	1 150	1 110	1 070	1 050	1 050	1 050	1 090	1 120	1 140	1 200

*) Faktiska uppgifter 2012 (oktober). **) Inklusive dagverksamhet, hemvårdsbidrag och korttidsvård. Netto, dvs äldreomsorgstagare med flera omsorgsformer räknas endast en gång.

) Inklusive hemvårdsbidrag. *) Prognos12 grundat på befolkningen 2011-12-31.

09 Norrmalm

Prognos över äldreomsorgstagare 2013-2040

	2027	2028	2029	2030	2031	2032	2033	2034	2035	2036	2037	2038	2039	2040
Antal äldreomsorgstagare totalt*	1 700	1 760	1 820	1 860	1 910	1 960	2 010	2 050	2 090	2 120	2 160	2 190	2 220	2 250
Därav 80- år	1 210	1 270	1 330	1 370	1 420	1 460	1 510	1 550	1 580	1 610	1 640	1 670	1 690	1 710
85- år	730	780	850	900	950	1 000	1 050	1 090	1 120	1 150	1 180	1 200	1 220	1 240
Vård- och omsorgsboende med heldygnsoomsorg	430	440	460	470	480	500	510	520	530	550	560	570	580	590
Därav 80- år	320	330	350	360	370	390	400	410	420	440	450	460	470	470
85- år	210	230	250	260	270	290	300	320	330	330	350	360	360	370
Hemtjänst med minst 136,3 timmar	40	40	40	50	50	50	50	50	50	50	50	50	60	60
Hemtjänst med 6,5-136,2 timmar***	870	900	930	960	980	1 010	1 040	1 060	1 080	1 100	1 110	1 130	1 140	1 150
Därav 80- år	620	650	680	710	730	760	780	800	820	840	850	860	870	880
85- år	380	410	450	480	510	530	560	580	600	610	620	640	640	650
Hemtjänst med högst 6,4 timmar	350	370	380	380	390	400	410	410	420	420	430	430	440	440
Därav 80- år	250	260	270	280	290	290	300	300	310	310	320	320	320	320
85- år	120	130	140	150	160	170	180	180	190	190	190	190	200	200
Hemtjänst i servicehusboende	70	70	70	70	80	80	80	80	80	80	90	90	90	90
Därav 80- år	50	50	50	50	50	50	50	60	60	60	60	60	60	70
85- år	30	30	30	30	30	30	40	40	40	40	40	40	40	50
Hemtjänst i ordinärt boende **	1 190	1 230	1 270	1 310	1 340	1 370	1 410	1 430	1 460	1 480	1 500	1 520	1 540	1 550
Därav 80- år	850	890	930	970	1 000	1 030	1 060	1 080	1 110	1 130	1 140	1 160	1 170	1 180
85- år	490	540	580	620	660	690	720	750	770	780	800	820	820	830
Befolkning 65- år***	12 340	12 580	12 860	13 100	13 330	13 560	13 780	13 970	14 190	14 420	14 670	14 920	15 170	15 410
Därav 65-79 år	9 100	9 200	9 370	9 520	9 670	9 820	9 950	10 090	10 240	10 410	10 600	10 800	11 000	11 180
80- år	3 240	3 380	3 490	3 580	3 660	3 750	3 830	3 880	3 950	4 020	4 080	4 120	4 170	4 230
85- år	1 290	1 410	1 550	1 660	1 760	1 850	1 920	1 980	2 020	2 050	2 090	2 130	2 150	2 180

***) Inklusive dagverksamhet, hemvårdsbidrag och korttidsvård. Netto, dvs äldreomsorgstagare med flera omsorgsformer räknas endast en gång

****) Inklusive hemvårdsbidrag. *****) Prognos12 grundat på befolkningen 2011-12-31.

Östermalm

Befolkning

Prognos 2012 - 2040

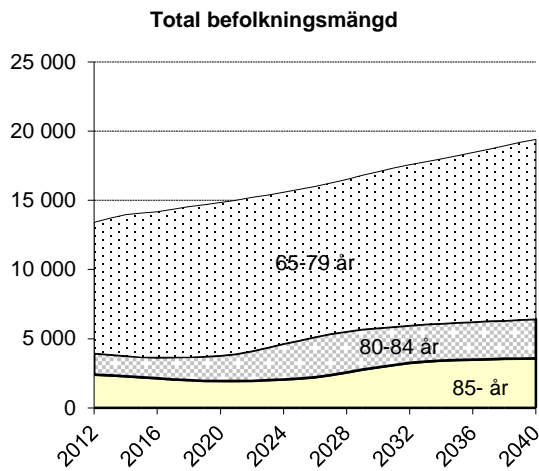

	2012	2020	2030	2040
Totalt 65- år	13 415	14 850	17 080	19 420
<i>index</i>	100	110	130	150
därav				
65-79 år	9 467	11 070	11 290	13 000
<i>index</i>	100	120	120	140
80- år	3 948	3 780	5 790	6 420
<i>index</i>	100	100	150	160
85- år	2 407	1 950	2 940	3 580
<i>index</i>	100	80	120	150

Äldreomsorgstagare

2012, prognos 2013 - 2040

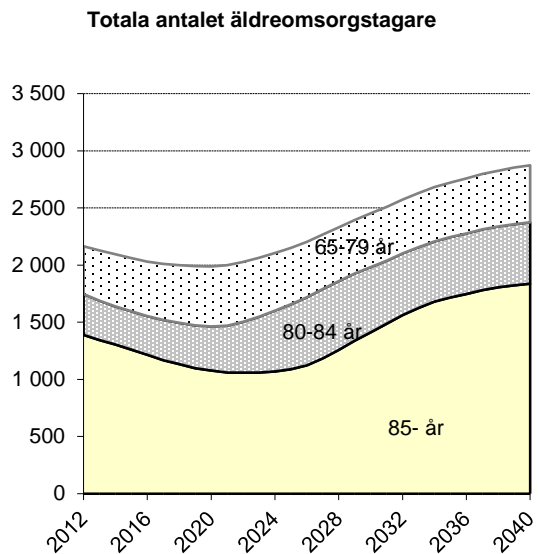

	2012	2020	2030	2040
Totalt, netto*	2 166	1 990	2 450	2 870
<i>index</i>	100	90	110	130
därav				
Vård- och omsorgsboende med heldygnsoomsorg	697	630	750	930
<i>index</i>	100	90	110	130
Hemtjänst med minst 136,3 timmar	73	70	80	90
<i>index</i>	100	90	100	130
Hemtjänst med 6,5-136,2 tim**	1 134	1 060	1 320	1 520
<i>index</i>	100	90	120	130
Hemtjänst med högst 6,4 tim	296	280	350	390
<i>index</i>	100	90	120	130
Hemtjänst i servicehusboende	34	50	50	70
<i>index</i>	100	130	160	200
Hemtjänst i ordinärt boende**	1 456	1 350	1 690	1 940
<i>index</i>	100	90	120	130

*) Inklusive dagverksamhet, hemvårdsbidrag och korttidsvård

***) Inklusive hemvårdsbidrag

10 Östermalm

Prognos över äldreomsorgstagare 2013-2040

	2012*	2013	2014	2015	2016	2017	2018	2019	2020	2021	2022	2023	2024	2025	2026
Antal äldreomsorgstagare totalt*	2 166	2 130	2 090	2 060	2 030	2 010	2 000	1 990	1 990	2 000	2 030	2 060	2 110	2 150	2 200
Därav 80- år	1 748	1 690	1 640	1 600	1 550	1 520	1 500	1 470	1 460	1 470	1 500	1 550	1 600	1 660	1 720
85- år	1 390	1 340	1 310	1 260	1 220	1 170	1 130	1 100	1 080	1 060	1 060	1 060	1 070	1 090	1 120
Vård- och omsorgsboende med heldygnsoomsorg	697	690	680	670	650	640	640	630	630	630	630	640	650	660	680
Därav 80- år	602	590	570	560	550	530	520	510	510	500	510	520	530	550	570
85- år	503	500	480	470	450	440	420	410	400	390	390	390	390	390	400
Hemtjänst med minst 136,3 timmar	73	70	70	70	70	70	70	70	70	70	70	70	70	70	70
Hemtjänst med 6,5-136,2 timmar***	1 134	1 130	1 110	1 090	1 080	1 070	1 060	1 060	1 060	1 070	1 090	1 110	1 130	1 160	1 190
Därav 80- år	895	880	850	830	800	790	780	770	760	770	790	810	850	880	910
85- år	692	680	660	640	610	590	570	550	540	540	540	540	540	560	570
Hemtjänst med högst 6,4 timmar	296	290	290	280	280	280	280	280	280	280	290	290	300	310	320
Därav 80- år	222	210	200	200	190	190	190	190	190	190	200	200	210	220	230
85- år	165	160	150	150	140	130	130	130	120	120	130	130	130	130	140
Hemtjänst i servicehusboende	34	50	50	50	50	50	50	50	50	50	50	50	50	50	50
Därav 80- år	25	40	40	40	40	40	40	30	30	30	30	40	40	40	40
85- år	17	30	30	30	30	30	30	30	30	30	20	20	20	30	30
Hemtjänst i ordinärt boende **	1 456	1 430	1 410	1 390	1 370	1 360	1 360	1 350	1 350	1 360	1 390	1 410	1 450	1 480	1 520
Därav 80- år	1 143	1 110	1 070	1 040	1 010	990	980	970	960	970	1 000	1 030	1 070	1 110	1 160
85- år	886	860	830	800	770	740	720	700	680	680	680	680	690	700	730
Befolkning 65- år***	13 415	13 710	13 960	14 080	14 180	14 370	14 550	14 690	14 850	15 010	15 220	15 390	15 600	15 790	16 020
Därav 65-79 år	9 467	9 860	10 200	10 380	10 530	10 700	10 860	10 970	11 070	11 110	11 120	11 030	10 970	10 910	10 890
80- år	3 948	3 850	3 760	3 700	3 660	3 670	3 690	3 720	3 780	3 900	4 100	4 360	4 630	4 890	5 130
85- år	2 407	2 350	2 290	2 200	2 140	2 060	2 010	1 960	1 950	1 940	1 970	2 010	2 050	2 110	2 210

*) Faktiska uppgifter 2012 (oktober). **) Inklusive dagverksamhet, hemvårdsbidrag och korttidsvård. Netto, dvs äldreomsorgstagare med flera omsorgsformer räknas endast en gång.

) Inklusive hemvårdsbidrag. *) Prognos12 grundat på befolkningen 2011-12-31.

10 Östermalm

Prognos över äldreomsorgstagare 2013-2040

	2027	2028	2029	2030	2031	2032	2033	2034	2035	2036	2037	2038	2039	2040
Antal äldreomsorgstagare totalt*	2 270	2 330	2 390	2 450	2 510	2 570	2 630	2 680	2 720	2 760	2 800	2 830	2 850	2 870
Därav 80- år	1 790	1 860	1 930	1 980	2 040	2 100	2 160	2 210	2 240	2 280	2 310	2 340	2 360	2 380
85- år	1 190	1 260	1 340	1 410	1 490	1 560	1 630	1 680	1 720	1 750	1 780	1 810	1 820	1 840
Vård- och omsorgsboende med heldygnssomsorg	700	720	730	750	770	800	820	840	860	880	890	910	920	930
Därav 80- år	590	610	630	640	660	690	710	730	750	760	780	790	810	810
85- år	420	440	460	490	510	540	560	590	600	620	630	650	660	670
Hemtjänst med minst 136,3 timmar	70	70	70	80	80	80	80	80	80	90	90	90	90	90
Hemtjänst med 6,5-136,2 timmar***	1 220	1 250	1 290	1 320	1 350	1 380	1 410	1 430	1 450	1 470	1 490	1 500	1 510	1 520
Därav 80- år	950	990	1 020	1 050	1 080	1 110	1 140	1 160	1 180	1 200	1 210	1 220	1 230	1 240
85- år	610	650	690	730	770	810	840	870	880	900	910	920	930	940
Hemtjänst med högst 6,4 timmar	330	340	350	350	360	370	370	380	380	380	380	390	390	390
Därav 80- år	240	260	270	270	280	290	290	290	300	300	300	300	300	300
85- år	150	160	170	180	190	200	210	210	210	210	210	220	220	220
Hemtjänst i servicehusboende	50	50	50	50	60	60	60	60	60	60	70	70	70	70
Därav 80- år	40	40	40	40	50	50	50	50	50	50	60	60	60	60
85- år	30	30	30	30	30	40	40	40	40	40	40	40	50	50
Hemtjänst i ordinärt boende **	1 560	1 610	1 650	1 690	1 730	1 770	1 800	1 830	1 860	1 880	1 900	1 910	1 930	1 940
Därav 80- år	1 210	1 250	1 300	1 340	1 370	1 420	1 450	1 480	1 500	1 520	1 540	1 550	1 560	1 570
85- år	770	820	880	930	980	1 030	1 070	1 100	1 120	1 140	1 160	1 170	1 170	1 180
Befolkning 65- år***	16 270	16 520	16 810	17 080	17 340	17 580	17 800	18 000	18 230	18 460	18 700	18 940	19 190	19 420
Därav 65-79 år	10 910	11 000	11 120	11 290	11 480	11 610	11 750	11 900	12 060	12 240	12 410	12 620	12 810	13 000
80- år	5 350	5 520	5 680	5 790	5 860	5 970	6 040	6 100	6 170	6 220	6 290	6 320	6 370	6 420
85- år	2 370	2 560	2 760	2 940	3 100	3 240	3 340	3 420	3 460	3 480	3 520	3 540	3 560	3 580

***) Inklusive dagverksamhet, hemvårdsbidrag och korttidsvård. Netto, dvs äldreomsorgstagare med flera omsorgsformer räknas endast en gång

****) Inklusive hemvårdsbidrag. *****) Prognos12 grundat på befolkningen 2011-12-31.

Södermalm

Befolkning

Prognos 2012 - 2040

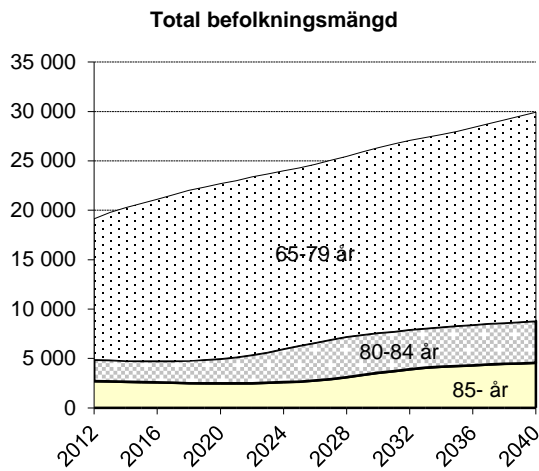

	2012	2020	2030	2040
Totalt 65- år	19 141	22 680	26 340	29 920
<i>index</i>	100	120	140	160
därav				
65-79 år	14 251	17 710	18 750	21 120
<i>index</i>	100	120	130	150
80- år	4 890	4 970	7 590	8 800
<i>index</i>	100	100	160	180
85- år	2 695	2 480	3 540	4 570
<i>index</i>	100	90	130	170

Äldreomsorgstagare

2012, prognos 2013 - 2040

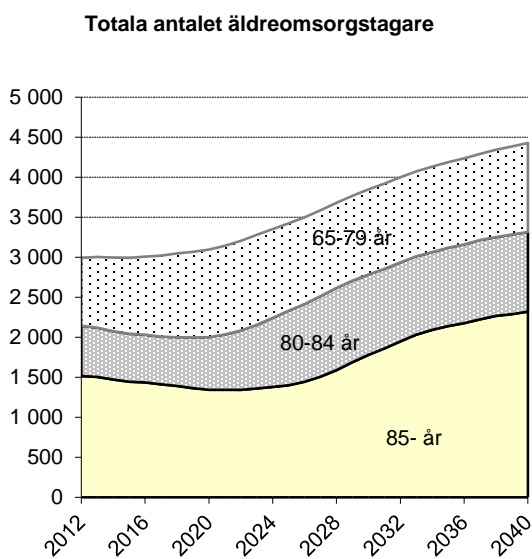

	2012	2020	2030	2040
Totalt, netto*	2 994	3 100	3 850	4 430
<i>index</i>	100	100	130	150
därav				
Vård- och omsorgsboende med heldygnsomsorg	750	760	940	1 120
<i>index</i>	100	100	130	150
Hemtjänst med minst 136,3 timmar	56	60	70	80
<i>index</i>	100	110	120	150
Hemtjänst med 6,5-136,2 tim**	1 700	1 750	2 190	2 510
<i>index</i>	100	100	130	150
Hemtjänst med högst 6,4 tim	513	540	680	750
<i>index</i>	100	110	130	150
Hemtjänst i servicehusboende	137	140	170	200
<i>index</i>	100	100	130	150
Hemtjänst i ordinärt boende**	2 111	2 190	2 730	3 110
<i>index</i>	100	100	130	150

*) Inklusive dagverksamhet, hemvårdsbidrag och korttidsvård

***) Inklusive hemvårdsbidrag

12 Södermalm

Prognos över äldreomsorgstagare 2013-2040

	2012*	2013	2014	2015	2016	2017	2018	2019	2020	2021	2022	2023	2024	2025	2026
Antal äldreomsorgstagare totalt*	2 994	3 000	3 000	2 990	3 010	3 020	3 050	3 070	3 100	3 140	3 210	3 280	3 350	3 420	3 500
Därav 80- år	2 144	2 120	2 080	2 050	2 030	2 010	2 010	2 000	2 000	2 040	2 090	2 160	2 250	2 330	2 420
85- år	1 515	1 510	1 470	1 450	1 440	1 410	1 390	1 360	1 350	1 350	1 340	1 360	1 380	1 400	1 450
Vård- och omsorgsboende med heldygnsoomsorg	750	760	750	750	750	750	760	760	760	770	790	800	820	840	860
Därav 80- år	588	590	580	570	570	560	560	560	560	560	570	590	610	630	650
85- år	447	450	440	440	430	430	420	410	410	410	410	410	410	420	430
Hemtjänst med minst 136,3 timmar	56	60	60	60	60	60	60	60	60	60	60	60	60	60	60
Hemtjänst med 6,5-136,2 timmar***	1 700	1 700	1 700	1 690	1 700	1 710	1 730	1 740	1 750	1 780	1 820	1 860	1 900	1 950	1 990
Därav 80- år	1 197	1 180	1 150	1 130	1 130	1 110	1 110	1 110	1 110	1 130	1 160	1 200	1 260	1 300	1 350
85- år	834	820	800	790	780	770	760	740	740	730	730	740	750	770	790
Hemtjänst med högst 6,4 timmar	513	510	510	510	520	520	530	530	540	550	560	580	590	610	620
Därav 80- år	340	330	330	320	320	310	310	310	310	320	330	340	360	380	400
85- år	218	210	210	200	200	200	190	190	190	190	190	190	200	200	210
Hemtjänst i servicehusboende	137	140	140	140	140	140	140	140	140	140	150	150	150	150	160
Därav 80- år	104	100	100	100	100	100	100	100	100	100	100	100	110	110	120
85- år	74	70	70	70	70	70	70	70	70	70	70	70	70	70	70
Hemtjänst i ordinärt boende **	2 111	2 110	2 110	2 110	2 120	2 130	2 150	2 170	2 190	2 230	2 270	2 330	2 380	2 430	2 490
Därav 80- år	1 460	1 430	1 400	1 380	1 370	1 350	1 350	1 350	1 360	1 380	1 420	1 470	1 530	1 600	1 660
85- år	1 003	990	960	950	940	920	910	890	880	880	880	890	910	920	950
Befolkning 65- år***	19 141	19 790	20 260	20 700	21 120	21 580	22 020	22 340	22 680	22 990	23 370	23 680	23 990	24 300	24 650
Därav 65-79 år	14 251	14 940	15 470	15 930	16 360	16 820	17 210	17 450	17 710	17 860	18 020	18 040	18 000	17 990	18 050
80- år	4 890	4 850	4 790	4 760	4 760	4 750	4 820	4 890	4 970	5 130	5 350	5 640	5 990	6 310	6 600
85- år	2 695	2 680	2 630	2 600	2 580	2 550	2 530	2 490	2 480	2 480	2 490	2 540	2 600	2 660	2 770

*) Faktiska uppgifter 2012 (oktober). **) Inklusive dagverksamhet, hemvårdsbidrag och korttidsvård. Netto, dvs äldreomsorgstagare med flera omsorgsformer räknas endast en gång.

) Inklusive hemvårdsbidrag. *) Prognos12 grundat på befolkningen 2011-12-31.

12 Södermalm

Prognos över äldreomsorgstagare 2013-2040

	2027	2028	2029	2030	2031	2032	2033	2034	2035	2036	2037	2038	2039	2040
Antal äldreomsorgstagare totalt*	3 590	3 680	3 770	3 850	3 920	4 000	4 070	4 130	4 190	4 240	4 290	4 340	4 390	4 430
Därav 80- år	2 520	2 620	2 710	2 790	2 850	2 940	3 010	3 070	3 120	3 160	3 220	3 250	3 280	3 320
85- år	1 510	1 590	1 690	1 780	1 860	1 950	2 030	2 090	2 140	2 180	2 220	2 270	2 290	2 320
Vård- och omsorgsboende med heldygnsoomsorg	880	900	920	940	960	990	1 010	1 030	1 040	1 060	1 080	1 090	1 110	1 120
Därav 80- år	670	700	720	740	760	780	810	820	840	850	870	890	900	910
85- år	440	460	490	510	530	560	580	600	620	630	650	660	670	680
Hemtjänst med minst 136,3 timmar	70	70	70	70	70	70	70	70	80	80	80	80	80	80
Hemtjänst med 6,5-136,2 timmar***	2 040	2 090	2 140	2 190	2 230	2 280	2 320	2 350	2 380	2 410	2 440	2 470	2 490	2 510
Därav 80- år	1 410	1 470	1 520	1 560	1 600	1 650	1 690	1 720	1 750	1 770	1 800	1 820	1 840	1 850
85- år	830	870	930	980	1 030	1 080	1 120	1 160	1 180	1 200	1 230	1 250	1 260	1 280
Hemtjänst med högst 6,4 timmar	630	650	660	680	690	700	710	710	720	730	730	740	740	750
Därav 80- år	410	430	450	460	470	480	490	500	500	510	510	520	520	520
85- år	220	230	250	270	280	290	300	310	320	320	320	330	330	330
Hemtjänst i servicehusboende	160	170	170	170	180	180	180	190	190	190	200	200	200	200
Därav 80- år	120	120	130	130	140	140	140	150	150	150	150	160	160	160
85- år	70	80	80	80	90	90	100	100	100	110	110	110	110	110
Hemtjänst i ordinärt boende **	2 550	2 620	2 680	2 730	2 780	2 840	2 880	2 920	2 960	2 990	3 020	3 050	3 080	3 110
Därav 80- år	1 730	1 800	1 870	1 920	1 970	2 020	2 070	2 110	2 140	2 170	2 200	2 220	2 240	2 260
85- år	1 000	1 060	1 130	1 190	1 250	1 310	1 360	1 400	1 430	1 450	1 480	1 500	1 520	1 530
Befolkning 65- år***	25 050	25 450	25 920	26 340	26 710	27 060	27 370	27 640	27 990	28 370	28 740	29 140	29 550	29 920
Därav 65-79 år	18 130	18 240	18 510	18 750	18 980	19 150	19 300	19 470	19 690	19 960	20 210	20 520	20 840	21 120
80- år	6 910	7 200	7 410	7 590	7 740	7 910	8 070	8 170	8 300	8 410	8 530	8 620	8 710	8 800
85- år	2 920	3 110	3 340	3 540	3 710	3 900	4 060	4 160	4 240	4 300	4 390	4 460	4 500	4 570

***) Inklusive dagverksamhet, hemvårdsbidrag och korttidsvård. Netto, dvs äldreomsorgstagare med flera omsorgsformer räknas endast en gång

****) Inklusive hemvårdsbidrag. *****) Prognos12 grundat på befolkningen 2011-12-31.

Enskede-Årsta-Vantör

Befolkning

Prognos 2012 - 2040

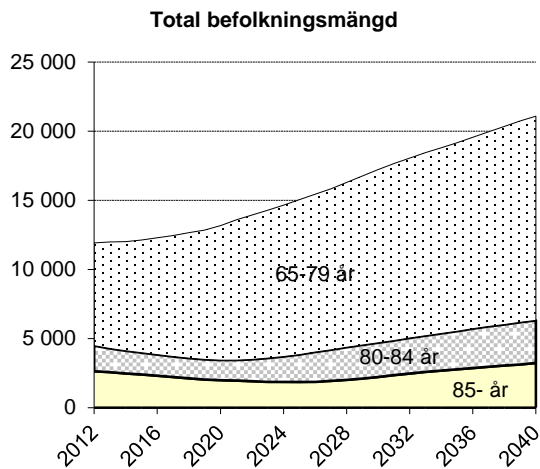

	2012	2020	2030	2040
Totalt 65- år	11 919	13 170	17 230	21 100
<i>index</i>	100	110	150	180
därav				
65-79 år	7 435	9 740	12 540	14 770
<i>index</i>	100	130	170	200
80- år	4 484	3 440	4 700	6 320
<i>index</i>	100	80	110	140
85- år	2 639	1 990	2 220	3 230
<i>index</i>	100	80	80	120

Äldreomsorgstagare

2012, prognos 2013 - 2040

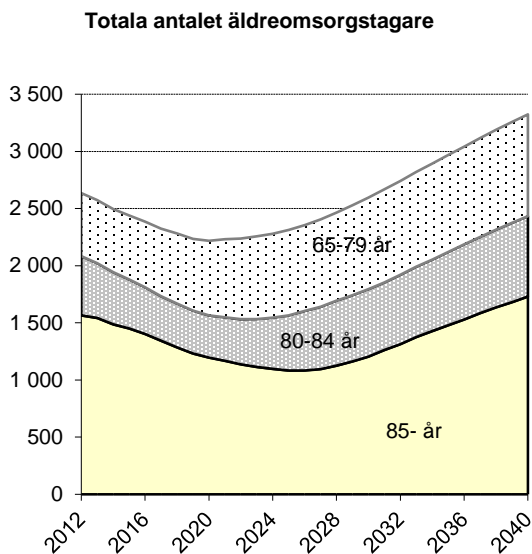

	2012	2020	2030	2040
Totalt, netto*	2 634	2 220	2 600	3 330
<i>index</i>	100	80	100	130
därav				
Vård- och omsorgsboende med heldygnsvård	630	520	590	770
<i>index</i>	100	80	90	120
Hemtjänst med minst 136,3 timmar	113	90	110	140
<i>index</i>	100	80	90	120
Hemtjänst med 6,5-136,2 tim**	1 472	1 250	1 470	1 880
<i>index</i>	100	90	100	130
Hemtjänst med högst 6,4 tim	428	360	440	550
<i>index</i>	100	80	100	130
Hemtjänst i servicehusboende	323	290	320	420
<i>index</i>	100	90	100	130
Hemtjänst i ordinärt boende**	1 684	1 410	1 690	2 150
<i>index</i>	100	80	100	130

*) Inklusive dagverksamhet, hemvårdsbidrag och korttidsvård

***) Inklusive hemvårdsbidrag

14 Enskede-Årsta-Vantör

Prognos över äldreomsorgstagare 2013-2040

	2012*	2013	2014	2015	2016	2017	2018	2019	2020	2021	2022	2023	2024	2025	2026
Antal äldreomsorgstagare totalt*	2 634	2 570	2 500	2 440	2 390	2 320	2 280	2 230	2 220	2 230	2 240	2 260	2 280	2 310	2 360
Därav 80- år	2 085	2 020	1 940	1 880	1 810	1 730	1 670	1 610	1 560	1 550	1 530	1 530	1 550	1 570	1 600
85- år	1 565	1 540	1 490	1 450	1 400	1 340	1 290	1 230	1 200	1 170	1 140	1 110	1 100	1 080	1 080
Vård- och omsorgsboende med heldygnsvård	630	620	600	590	570	560	550	530	520	520	520	520	530	530	540
Därav 80- år	537	520	510	490	480	460	440	430	410	410	400	400	400	410	410
85- år	417	410	400	400	380	370	360	340	330	320	310	310	300	300	300
Hemtjänst med minst 136,3 timmar	113	110	110	100	100	100	100	100	90	90	90	90	90	100	100
Hemtjänst med 6,5-136,2 timmar***	1 472	1 450	1 400	1 370	1 340	1 310	1 290	1 260	1 250	1 260	1 270	1 280	1 290	1 310	1 330
Därav 80- år	1 148	1 120	1 070	1 040	1 000	960	920	880	860	850	850	850	850	870	890
85- år	863	860	820	800	770	740	710	680	660	640	630	610	610	600	600
Hemtjänst med högst 6,4 timmar	428	410	400	390	380	370	360	360	360	360	370	370	380	390	390
Därav 80- år	316	300	290	280	260	250	240	230	230	230	220	230	230	230	240
85- år	216	210	200	190	190	180	170	160	160	150	150	150	140	140	140
Hemtjänst i servicehusboende	323	330	320	320	310	300	300	290	290	290	280	290	290	290	290
Därav 80- år	273	280	270	260	260	250	240	230	220	220	220	220	220	220	220
85- år	220	230	220	220	220	210	200	190	190	180	180	170	170	170	170
Hemtjänst i ordinärt boende **	1 684	1 630	1 580	1 540	1 510	1 470	1 440	1 420	1 410	1 430	1 430	1 450	1 470	1 490	1 530
Därav 80- år	1 283	1 230	1 180	1 130	1 090	1 040	1 000	960	930	930	920	920	940	950	980
85- år	936	910	870	850	810	780	740	710	690	670	660	640	630	630	630
Befolkning 65- år***	11 919	11 990	12 010	12 140	12 290	12 440	12 650	12 840	13 170	13 590	13 940	14 290	14 660	15 040	15 430
Därav 65-79 år	7 435	7 710	7 890	8 150	8 440	8 750	9 070	9 340	9 740	10 140	10 450	10 700	10 960	11 210	11 410
80- år	4 484	4 290	4 130	3 980	3 840	3 700	3 590	3 500	3 440	3 460	3 490	3 580	3 700	3 830	4 010
85- år	2 639	2 580	2 470	2 400	2 310	2 220	2 120	2 040	1 990	1 960	1 910	1 890	1 870	1 860	1 890

*) Faktiska uppgifter 2012 (oktober). **) Inklusiv dagverksamhet, hemvårdsbidrag och korttidsvård. Netto, dvs äldreomsorgstagare med flera omsorgsformer räknas endast en gång.

) Inklusiv hemvårdsbidrag. *) Prognos12 grundat på befolkningen 2011-12-31.

14 Enskede-Årsta-Vantör

Prognos över äldreomsorgstagare 2013-2040

	2027	2028	2029	2030	2031	2032	2033	2034	2035	2036	2037	2038	2039	2040
Antal äldreomsorgstagare totalt*	2 410	2 470	2 530	2 600	2 670	2 740	2 820	2 890	2 970	3 040	3 120	3 190	3 260	3 330
Därav 80- år	1 640	1 690	1 740	1 800	1 860	1 920	1 990	2 050	2 120	2 190	2 250	2 320	2 370	2 430
85- år	1 100	1 120	1 160	1 210	1 260	1 310	1 380	1 430	1 480	1 530	1 580	1 640	1 680	1 730
Vård- och omsorgsboende med heldygnsoomsorg	550	560	570	590	610	620	640	660	680	700	720	740	750	770
Därav 80- år	420	430	440	460	470	490	500	520	540	560	570	590	610	620
85- år	300	300	310	320	330	350	360	380	390	400	420	430	450	460
Hemtjänst med minst 136,3 timmar	100	100	100	110	110	110	120	120	120	120	130	130	130	140
Hemtjänst med 6,5-136,2 timmar***	1 360	1 400	1 430	1 470	1 510	1 550	1 600	1 640	1 680	1 720	1 770	1 810	1 840	1 880
Därav 80- år	910	940	970	1 000	1 030	1 070	1 100	1 140	1 180	1 220	1 250	1 290	1 320	1 350
85- år	610	620	640	670	700	730	760	790	820	850	880	910	930	960
Hemtjänst med högst 6,4 timmar	400	420	430	440	450	460	480	490	500	510	520	530	540	550
Därav 80- år	250	260	270	280	290	300	310	320	330	340	350	350	360	370
85- år	150	150	160	170	170	180	190	200	210	210	220	230	230	240
Hemtjänst i servicehusboende	300	300	310	320	330	340	350	360	370	380	390	400	410	420
Därav 80- år	220	230	240	240	250	260	270	280	290	290	300	310	320	330
85- år	170	170	180	180	190	200	210	210	220	230	240	250	250	260
Hemtjänst i ordinärt boende **	1 560	1 600	1 650	1 690	1 740	1 790	1 840	1 880	1 930	1 970	2 020	2 060	2 100	2 150
Därav 80- år	1 000	1 040	1 070	1 110	1 150	1 190	1 230	1 270	1 310	1 350	1 390	1 430	1 460	1 490
85- år	640	660	680	710	750	780	820	850	880	910	940	970	1 000	1 020
Befolkning 65- år***	15 840	16 290	16 770	17 230	17 660	18 070	18 440	18 800	19 170	19 560	19 950	20 350	20 740	21 100
Därav 65-79 år	11 660	11 920	12 240	12 540	12 800	13 030	13 240	13 440	13 640	13 860	14 090	14 330	14 570	14 770
80- år	4 180	4 370	4 530	4 700	4 850	5 030	5 200	5 360	5 530	5 700	5 870	6 020	6 170	6 320
85- år	1 930	2 020	2 110	2 220	2 350	2 460	2 590	2 680	2 780	2 860	2 960	3 050	3 130	3 230

***) Inklusive dagverksamhet, hemvårdsbidrag och korttidsvård. Netto, dvs äldreomsorgstagare med flera omsorgsformer räknas endast en gång

****) Inklusive hemvårdsbidrag. *****) Prognos12 grundat på befolkningen 2011-12-31.

Skarpnäck

Befolkning

Prognos 2012 - 2040

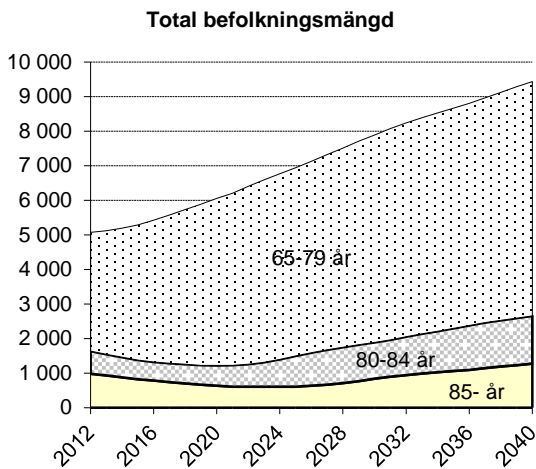

	2012	2020	2030	2040
Totalt 65- år	5 077	6 050	7 890	9 440
<i>index</i>	100	120	160	190
därav				
65-79 år	3 437	4 830	6 000	6 790
<i>index</i>	100	140	170	200
80- år	1 640	1 220	1 890	2 650
<i>index</i>	100	80	120	160
85- år	985	640	840	1 270
<i>index</i>	100	70	90	130

Äldreomsorgstagare

2012, prognos 2013 - 2040

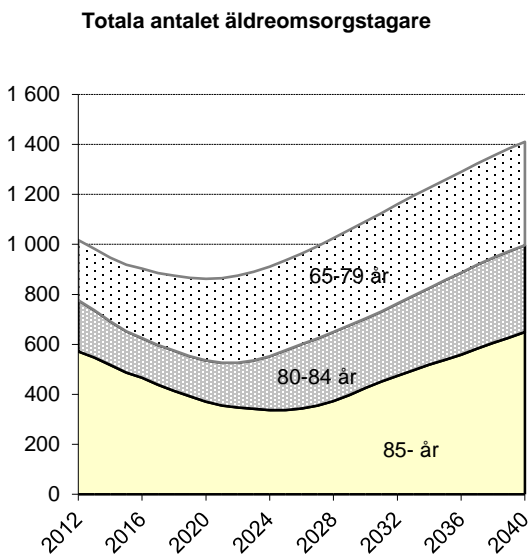

	2012	2020	2030	2040
Totalt, netto*	1 017	860	1 090	1 410
<i>index</i>	100	90	110	140
därav				
Vård- och omsorgsboende med heldygnsvård	310	260	310	420
<i>index</i>	100	80	100	130
Hemtjänst med minst 136,3 timmar	36	30	40	50
<i>index</i>	100	80	110	140
Hemtjänst med 6,5-136,2 tim**	525	450	580	740
<i>index</i>	100	90	110	140
Hemtjänst med högst 6,4 tim	151	130	160	210
<i>index</i>	100	80	110	140
Hemtjänst i servicehusboende	31	30	40	50
<i>index</i>	100	100	130	180
Hemtjänst i ordinärt boende**	677	580	750	950
<i>index</i>	100	90	110	140

*) Inklusive dagverksamhet, hemvårdsbidrag och korttidsvård

***) Inklusive hemvårdsbidrag

15 Skarpnäck

Prognos över äldreomsorgstagare 2013-2040

	2012*	2013	2014	2015	2016	2017	2018	2019	2020	2021	2022	2023	2024	2025	2026
Antal äldreomsorgstagare totalt*	1 017	980	950	920	900	890	870	870	860	860	880	890	910	940	960
Därav 80- år	777	740	690	650	620	600	570	550	540	530	530	540	550	580	600
85- år	572	550	520	490	470	440	410	390	370	360	350	340	340	340	340
Vård- och omsorgsboende med heldygnsoomsorg	310	300	290	280	280	270	270	260	260	260	260	260	260	270	280
Därav 80- år	255	250	230	220	210	200	200	190	180	180	180	180	180	190	190
85- år	200	200	180	180	170	160	150	150	140	130	130	130	120	120	120
Hemtjänst med minst 136,3 timmar	36	30	30	30	30	30	30	30	30	30	30	30	30	30	30
Hemtjänst med 6,5-136,2 timmar***	525	510	490	480	470	460	460	450	450	460	460	470	490	500	510
Därav 80- år	384	360	340	320	300	290	280	270	260	260	260	260	270	290	300
85- år	275	260	250	230	220	210	200	180	170	170	160	160	160	160	160
Hemtjänst med högst 6,4 timmar	151	140	140	130	130	130	130	130	130	130	130	130	130	140	140
Därav 80- år	117	110	100	100	90	90	90	80	80	80	80	80	80	90	90
85- år	83	80	70	70	70	60	60	50	50	50	50	50	50	50	50
Hemtjänst i servicehusboende	31	40	40	30	30	30	30	30	30	30	30	30	30	30	40
Därav 80- år	26	30	30	20	20	20	20	20	20	20	20	20	20	20	20
85- år	19	20	20	20	20	20	20	20	10	10	10	10	10	10	10
Hemtjänst i ordinärt boende **	677	650	630	610	600	590	580	580	580	580	590	600	620	640	660
Därav 80- år	501	470	440	420	400	380	370	350	340	340	340	350	360	380	390
85- år	358	340	320	300	290	270	250	240	230	220	210	210	210	210	210
Befolkning 65- år***	5 077	5 120	5 190	5 280	5 420	5 570	5 730	5 890	6 050	6 210	6 410	6 590	6 770	6 940	7 130
Därav 65-79 år	3 437	3 580	3 740	3 910	4 100	4 280	4 470	4 650	4 830	4 980	5 150	5 280	5 380	5 450	5 540
80- år	1 640	1 550	1 460	1 380	1 330	1 290	1 260	1 230	1 220	1 230	1 260	1 320	1 390	1 500	1 590
85- år	985	930	880	820	790	740	700	670	640	610	610	610	610	620	630

*) Faktiska uppgifter 2012 (oktober). **) Inklusiv dagverksamhet, hemvårdsbidrag och korttidsvård. Netto, dvs äldreomsorgstagare med flera omsorgsformer räknas endast en gång.

) Inklusiv hemvårdsbidrag. *) Prognos12 grundat på befolkningen 2011-12-31.

15 Skarpnäck

Prognos över äldreomsorgstagare 2013-2040

	2027	2028	2029	2030	2031	2032	2033	2034	2035	2036	2037	2038	2039	2040
Antal äldreomsorgstagare totalt*	990	1 030	1 060	1 090	1 130	1 160	1 190	1 230	1 260	1 290	1 320	1 350	1 380	1 410
Därav 80- år	620	650	680	700	730	760	790	830	860	890	920	950	970	1 000
85- år	360	370	400	430	450	470	500	520	540	560	580	610	630	650
Vård- och omsorgsboende med heldygnsvård	290	290	300	310	320	330	340	350	360	370	380	400	410	420
Därav 80- år	200	210	210	220	230	240	250	260	270	280	290	300	310	320
85- år	130	130	140	150	150	160	170	180	180	190	200	210	220	230
Hemtjänst med minst 136,3 timmar	40	40	40	40	40	40	40	40	40	50	50	50	50	50
Hemtjänst med 6,5-136,2 timmar***	530	550	570	580	600	620	640	650	670	680	700	720	730	740
Därav 80- år	310	330	340	350	370	390	400	420	430	450	460	480	490	500
85- år	170	180	190	210	220	230	240	250	260	270	290	300	310	320
Hemtjänst med högst 6,4 timmar	150	150	160	160	170	170	180	190	190	200	200	210	210	210
Därav 80- år	100	100	110	110	120	120	130	130	140	140	150	150	150	160
85- år	50	50	60	60	70	70	70	80	80	80	90	90	90	100
Hemtjänst i servicehusboende	40	40	40	40	40	40	50	50	50	50	50	50	50	50
Därav 80- år	20	30	30	30	30	30	30	30	30	40	40	40	40	40
85- år	10	20	20	20	20	20	20	20	20	20	30	30	30	30
Hemtjänst i ordinärt boende **	680	700	720	750	770	790	810	840	860	880	900	920	940	950
Därav 80- år	410	430	440	460	480	500	520	540	560	580	600	620	640	650
85- år	220	230	250	270	290	300	320	330	340	360	370	380	400	410
Befolkning 65- år***	7 330	7 510	7 710	7 890	8 070	8 240	8 390	8 520	8 670	8 810	8 970	9 120	9 290	9 440
Därav 65-79 år	5 660	5 760	5 880	6 000	6 110	6 190	6 250	6 310	6 370	6 430	6 510	6 590	6 700	6 790
80- år	1 670	1 750	1 830	1 890	1 960	2 050	2 140	2 220	2 300	2 380	2 460	2 530	2 590	2 650
85- år	670	710	770	840	900	940	990	1 030	1 060	1 100	1 140	1 190	1 230	1 270

***) Inklusive dagverksamhet, hemvårdsbidrag och korttidsvård. Netto, dvs äldreomsorgstagare med flera omsorgsformer räknas endast en gång

****) Inklusive hemvårdsbidrag. *****) Prognos12 grundat på befolkningen 2011-12-31.

Farsta

Befolkning

Prognos 2012 - 2040

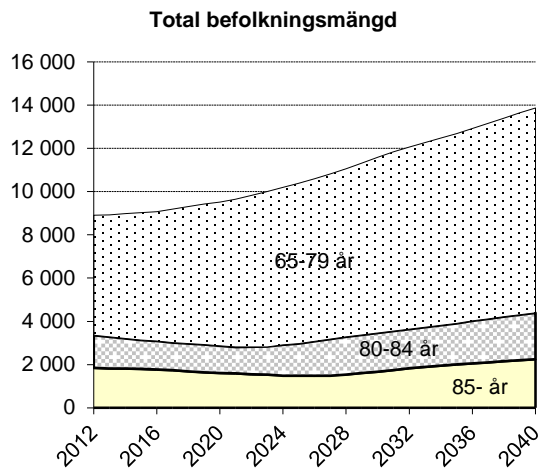

	2012	2020	2030	2040
Totalt 65- år	8 903	9 520	11 590	13 870
<i>index</i>	100	110	130	160
därav				
65-79 år	5 543	6 650	8 140	9 480
<i>index</i>	100	120	150	170
80- år	3 360	2 870	3 450	4 390
<i>index</i>	100	90	100	130
85- år	1 852	1 610	1 670	2 250
<i>index</i>	100	90	90	120

Äldreomsorgstagare

2012, prognos 2013 - 2040

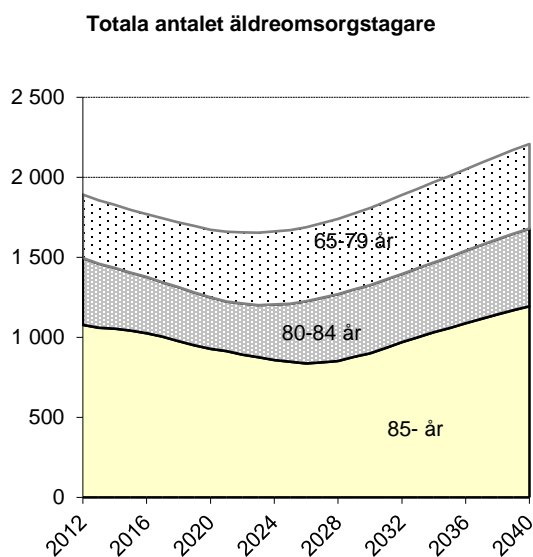

	2012	2020	2030	2040
Totalt, netto*	1 892	1 670	1 810	2 210
<i>index</i>	100	90	100	120
därav				
Vård- och omsorgsboende med heldygnsvård	533	480	500	620
<i>index</i>	100	90	90	120
Hemtjänst med minst 136,3 timmar	49	50	50	60
<i>index</i>	100	100	100	130
Hemtjänst med 6,5-136,2 tim**	921	810	880	1 070
<i>index</i>	100	90	100	120
Hemtjänst med högst 6,4 tim	397	350	390	470
<i>index</i>	100	90	100	120
Hemtjänst i servicehusboende	123	110	110	150
<i>index</i>	100	90	90	120
Hemtjänst i ordinärt boende**	1 235	1 080	1 190	1 440
<i>index</i>	100	90	100	120

*) Inklusive dagverksamhet, hemvårdsbidrag och korttidsvård

***) Inklusive hemvårdsbidrag

18 Farsta

Prognos över äldreomsorgstagare 2013-2040

	2012*	2013	2014	2015	2016	2017	2018	2019	2020	2021	2022	2023	2024	2025	2026
Antal äldreomsorgstagare totalt*	1 892	1 860	1 830	1 800	1 770	1 740	1 720	1 700	1 670	1 660	1 660	1 650	1 660	1 670	1 690
Därav 80- år	1 496	1 460	1 430	1 400	1 380	1 340	1 310	1 280	1 250	1 230	1 210	1 200	1 210	1 210	1 230
85- år	1 078	1 060	1 060	1 040	1 030	1 010	980	950	930	910	890	880	860	850	840
Vård- och omsorgsboende med heldygnsvård	533	530	520	510	510	500	490	480	480	470	470	470	470	470	470
Därav 80- år	454	450	440	430	430	420	410	400	390	380	380	370	380	380	380
85- år	338	340	340	330	330	320	310	310	300	300	290	280	280	270	270
Hemtjänst med minst 136,3 timmar	49	50	50	50	50	50	50	50	50	50	50	50	50	50	50
Hemtjänst med 6,5-136,2 timmar***	921	900	880	870	850	840	830	820	810	800	800	800	800	810	820
Därav 80- år	718	700	680	670	660	640	620	610	590	580	570	570	570	570	580
85- år	513	500	500	490	480	470	460	440	430	430	420	410	400	400	390
Hemtjänst med högst 6,4 timmar	397	390	380	380	370	370	360	360	350	350	350	350	350	360	360
Därav 80- år	296	290	280	280	270	260	260	250	240	240	240	240	240	240	240
85- år	203	200	200	200	190	190	180	180	170	170	170	160	160	160	160
Hemtjänst i servicehusboende	123	120	120	120	120	120	110	110	110	110	110	110	110	110	110
Därav 80- år	107	100	100	100	100	100	100	100	90	90	90	90	90	90	90
85- år	93	90	90	90	90	90	90	80	80	80	80	80	80	80	70
Hemtjänst i ordinärt boende **	1 235	1 210	1 190	1 160	1 140	1 130	1 110	1 100	1 080	1 080	1 080	1 080	1 080	1 090	1 100
Därav 80- år	940	910	890	870	860	830	810	790	770	750	750	740	750	750	760
85- år	649	630	630	620	610	600	580	560	550	540	520	520	510	500	490
Befolkning 65- år***	8 903	8 930	8 980	9 020	9 080	9 190	9 310	9 420	9 520	9 660	9 820	10 010	10 190	10 380	10 600
Därav 65-79 år	5 543	5 650	5 770	5 880	5 990	6 170	6 330	6 500	6 650	6 840	7 000	7 170	7 280	7 410	7 520
80- år	3 360	3 280	3 200	3 140	3 090	3 020	2 980	2 920	2 870	2 820	2 830	2 840	2 920	2 980	3 080
85- år	1 852	1 820	1 810	1 790	1 760	1 740	1 690	1 640	1 610	1 590	1 550	1 530	1 510	1 500	1 480

*) Faktiska uppgifter 2012 (oktober). **) Inklusiv dagverksamhet, hemvårdsbidrag och korttidsvård. Netto, dvs äldreomsorgstagare med flera omsorgsformer räknas endast en gång.

) Inklusiv hemvårdsbidrag. *) Prognos12 grundat på befolkningen 2011-12-31.

18 Farsta

Prognos över äldreomsorgstagare 2013-2040

	2027	2028	2029	2030	2031	2032	2033	2034	2035	2036	2037	2038	2039	2040
Antal äldreomsorgstagare totalt*	1 710	1 740	1 770	1 810	1 850	1 890	1 930	1 970	2 010	2 050	2 090	2 130	2 170	2 210
Därav 80- år	1 250	1 270	1 300	1 330	1 360	1 400	1 430	1 470	1 500	1 540	1 580	1 610	1 650	1 680
85- år	840	850	880	900	930	970	1 000	1 030	1 060	1 090	1 120	1 140	1 170	1 200
Vård- och omsorgsboende med heldygnssomsorg	480	490	500	500	520	530	540	550	560	570	580	600	610	620
Därav 80- år	390	390	400	410	420	430	440	450	460	470	480	490	500	510
85- år	270	270	280	290	300	310	320	320	330	340	350	360	370	380
Hemtjänst med minst 136,3 timmar	50	50	50	50	50	50	50	50	60	60	60	60	60	60
Hemtjänst med 6,5-136,2 timmar***	830	840	860	880	900	920	940	960	980	1 000	1 020	1 040	1 050	1 070
Därav 80- år	590	600	620	630	650	670	680	700	720	740	760	770	790	800
85- år	400	400	410	420	440	460	470	490	500	520	530	540	550	570
Hemtjänst med högst 6,4 timmar	370	370	380	390	400	400	410	420	430	440	450	450	460	470
Därav 80- år	250	250	260	260	270	280	280	290	300	310	310	320	330	330
85- år	160	160	170	170	180	180	190	200	200	210	210	220	220	230
Hemtjänst i servicehusboende	110	110	110	110	120	120	120	130	130	130	140	140	140	150
Därav 80- år	90	90	90	90	100	100	100	100	110	110	110	120	120	120
85- år	70	70	80	80	80	80	90	90	90	100	100	100	100	110
Hemtjänst i ordinärt boende **	1 120	1 140	1 160	1 190	1 210	1 240	1 270	1 290	1 320	1 340	1 370	1 390	1 420	1 440
Därav 80- år	780	790	810	830	850	880	900	920	940	970	990	1 010	1 030	1 050
85- år	500	500	520	540	560	580	600	620	640	650	670	680	700	710
Befolkning 65- år***	10 820	11 050	11 330	11 590	11 840	12 060	12 280	12 480	12 690	12 920	13 160	13 400	13 640	13 870
Därav 65-79 år	7 640	7 780	7 960	8 140	8 290	8 430	8 550	8 660	8 780	8 900	9 040	9 190	9 340	9 480
80- år	3 190	3 280	3 370	3 450	3 550	3 630	3 730	3 820	3 910	4 020	4 120	4 210	4 300	4 390
85- år	1 510	1 540	1 610	1 670	1 750	1 830	1 890	1 950	2 000	2 050	2 100	2 150	2 200	2 250

***) Inklusive dagverksamhet, hemvårdsbidrag och korttidsvård. Netto, dvs äldreomsorgstagare med flera omsorgsformer räknas endast en gång

****) Inklusive hemvårdsbidrag. *****) Prognos12 grundat på befolkningen 2011-12-31.

Befolkning

Prognos 2012 - 2040

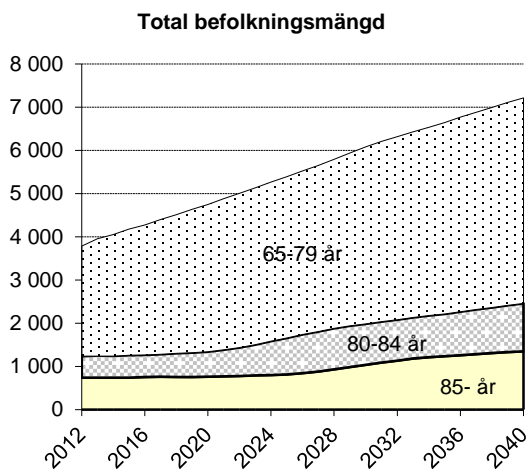

	2012	2020	2030	2040
Totalt 65- år	3 784	4 740	6 080	7 210
<i>index</i>	100	130	160	190
därav				
65-79 år	2 545	3 410	4 090	4 760
<i>index</i>	100	130	160	190
80- år	1 238	1 340	1 990	2 460
<i>index</i>	100	110	160	200
85- år	740	760	1 040	1 350
<i>index</i>	100	100	140	180

Äldreomsorgstagare

2012, prognos 2013 - 2040

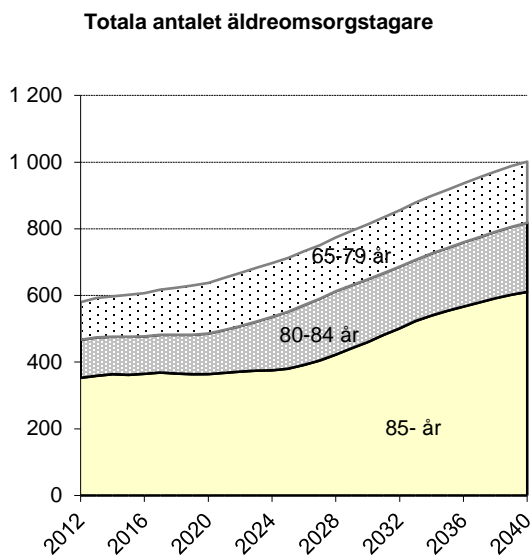

	2012	2020	2030	2040
Totalt, netto*	580	640	810	1 000
<i>index</i>	100	110	140	170
därav				
Vård- och omsorgsboende med heldygnsvård	146	160	200	250
<i>index</i>	100	110	140	170
Hemtjänst med minst 136,3 timmar	9	20	20	30
<i>index</i>	100	210	260	320
Hemtjänst med 6,5-136,2 tim**	332	360	460	570
<i>index</i>	100	110	140	170
Hemtjänst med högst 6,4 tim	101	110	150	180
<i>index</i>	100	110	140	170
Hemtjänst i servicehusboende	55	60	80	100
<i>index</i>	100	120	140	180
Hemtjänst i ordinärt boende**	385	420	540	650
<i>index</i>	100	110	140	170

*) Inklusive dagverksamhet, hemvårdsbidrag och korttidsvård

***) Inklusive hemvårdsbidrag

21 Älvsjö

Prognos över äldreomsorgstagare 2013-2040

	2012*	2013	2014	2015	2016	2017	2018	2019	2020	2021	2022	2023	2024	2025	2026
Antal äldreomsorgstagare totalt*	580	590	600	600	610	620	620	630	640	650	670	680	700	710	730
Därav 80- år	467	470	480	480	480	480	480	480	490	500	510	520	540	550	570
85- år	353	360	360	360	370	370	370	360	360	370	370	370	380	380	390
Vård- och omsorgsboende med heldygnsvård	146	150	150	150	150	160	160	160	160	160	170	170	170	180	180
Därav 80- år	130	130	140	140	140	140	140	140	140	140	140	150	150	150	160
85- år	103	110	110	110	110	110	110	110	110	110	110	110	110	110	120
Hemtjänst med minst 136,3 timmar	9	20	20	20	20	20	20	20	20	20	20	20	20	20	20
Hemtjänst med 6,5-136,2 timmar***	332	340	340	340	350	350	360	360	360	370	380	390	400	410	420
Därav 80- år	260	260	260	260	260	270	270	270	270	270	280	290	300	300	320
85- år	198	200	200	200	200	200	200	200	200	200	210	210	210	210	220
Hemtjänst med högst 6,4 timmar	101	100	100	100	100	100	110	110	110	110	120	120	120	130	130
Därav 80- år	80	80	80	80	80	80	80	80	80	80	90	90	90	100	100
85- år	56	60	60	60	60	60	60	50	60	60	60	60	60	60	60
Hemtjänst i servicehusboende	55	60	60	60	60	60	60	60	60	70	70	70	70	70	70
Därav 80- år	45	50	50	50	50	50	50	50	50	50	50	50	50	50	50
85- år	41	40	40	40	40	50	50	50	40	50	50	50	50	50	50
Hemtjänst i ordinärt boende **	385	390	390	390	400	400	410	410	420	430	440	450	460	470	490
Därav 80- år	300	300	300	300	300	300	300	300	300	310	320	330	340	350	370
85- år	217	220	220	210	220	220	220	210	220	220	220	220	220	230	230
Befolkning 65- år***	3 784	3 960	4 050	4 180	4 270	4 400	4 510	4 640	4 740	4 880	5 010	5 130	5 260	5 390	5 530
Därav 65-79 år	2 545	2 710	2 810	2 920	3 010	3 120	3 210	3 320	3 410	3 490	3 570	3 630	3 680	3 730	3 790
80- år	1 238	1 250	1 240	1 260	1 270	1 280	1 300	1 320	1 340	1 390	1 440	1 510	1 590	1 660	1 740
85- år	740	740	740	740	750	760	760	750	760	770	780	790	800	820	850

*) Faktiska uppgifter 2012 (oktober). **) Inklusiv dagverksamhet, hemvårdsbidrag och korttidsvård. Netto, dvs äldreomsorgstagare med flera omsorgsformer räknas endast en gång.

) Inklusiv hemvårdsbidrag. *) Prognos12 grundat på befolkningen 2011-12-31.

21 Älvsjö

Prognos över äldreomsorgstagare 2013-2040

	2027	2028	2029	2030	2031	2032	2033	2034	2035	2036	2037	2038	2039	2040
Antal äldreomsorgstagare totalt*	750	770	790	810	830	860	880	900	920	940	950	970	990	1 000
Därav 80- år	590	610	630	650	670	690	710	730	740	760	780	790	810	820
85- år	400	420	440	460	480	500	520	540	550	570	580	590	600	610
Vård- och omsorgsboende med heldygnsvård	190	190	200	200	210	210	220	220	230	240	240	250	250	250
Därav 80- år	160	170	170	180	180	190	190	200	200	210	210	220	220	230
85- år	120	120	130	130	140	140	150	160	160	170	170	170	180	180
Hemtjänst med minst 136,3 timmar	20	20	20	20	20	20	30	30	30	30	30	30	30	30
Hemtjänst med 6,5-136,2 timmar***	430	440	450	460	480	490	500	510	520	530	540	550	560	570
Därav 80- år	330	340	350	360	370	380	390	400	410	420	430	440	440	450
85- år	220	230	250	260	270	280	290	300	310	310	320	330	330	340
Hemtjänst med högst 6,4 timmar	130	140	140	150	150	150	160	160	160	170	170	170	170	180
Därav 80- år	100	110	110	110	120	120	120	130	130	130	130	140	140	140
85- år	60	70	70	70	80	80	80	90	90	90	90	90	100	100
Hemtjänst i servicehusboende	70	70	80	80	80	80	90	90	90	90	90	100	100	100
Därav 80- år	60	60	60	60	60	70	70	70	70	70	80	80	80	80
85- år	50	50	50	50	60	60	60	60	70	70	70	70	70	70
Hemtjänst i ordinärt boende **	500	510	530	540	550	570	580	590	600	620	630	640	650	650
Därav 80- år	380	390	410	420	430	440	450	460	470	480	490	500	510	520
85- år	240	250	270	280	290	310	320	330	340	340	350	350	360	370
Befolkning 65- år***	5 660	5 790	5 940	6 080	6 210	6 320	6 430	6 530	6 640	6 770	6 880	7 000	7 110	7 210
Därav 65-79 år	3 850	3 910	4 000	4 090	4 170	4 230	4 300	4 350	4 420	4 500	4 560	4 630	4 700	4 760
80- år	1 810	1 880	1 940	1 990	2 030	2 080	2 130	2 180	2 220	2 270	2 320	2 360	2 410	2 460
85- år	880	930	990	1 040	1 090	1 140	1 180	1 210	1 240	1 260	1 280	1 310	1 330	1 350

***) Inklusive dagverksamhet, hemvårdsbidrag och korttidsvård. Netto, dvs äldreomsorgstagare med flera omsorgsformer räknas endast en gång

****) Inklusive hemvårdsbidrag. *****) Prognos12 grundat på befolkningen 2011-12-31.

Hägersten-Liljeholmen

Befolkning

Prognos 2012 - 2040

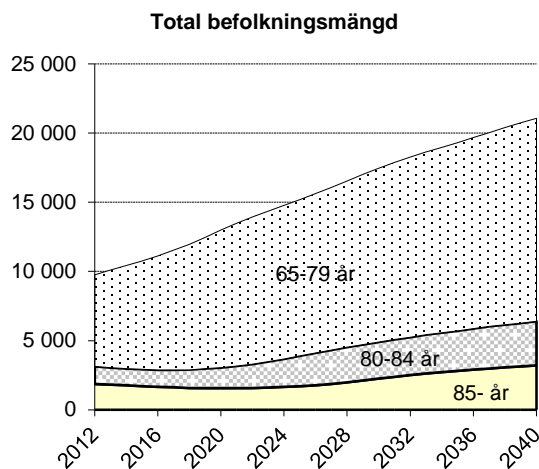

	2012	2020	2030	2040
Totalt 65- år	9 760	13 000	17 460	21 070
<i>index</i>	100	130	180	220
därav				
65-79 år	6 631	9 950	12 560	14 670
<i>index</i>	100	150	190	220
80- år	3 129	3 050	4 900	6 400
<i>index</i>	100	100	160	200
85- år	1 859	1 570	2 260	3 200
<i>index</i>	100	80	120	170

Äldreomsorgstagare

2012, prognos 2013 - 2040

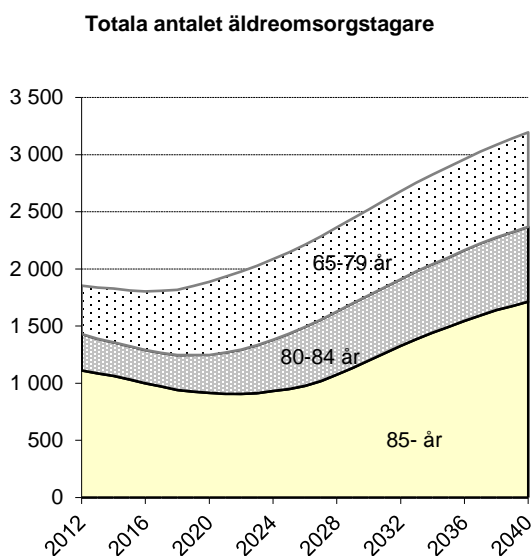

	2012	2020	2030	2040
Totalt, netto*	1 853	1 890	2 520	3 200
<i>index</i>	100	100	140	170
därav				
Vård- och omsorgsboende med heldygnsvård	548	550	720	940
<i>index</i>	100	100	130	170
Hemtjänst med minst 136,3 timmar	58	60	80	110
<i>index</i>	100	110	140	190
Hemtjänst med 6,5-136,2 tim**	956	970	1 310	1 660
<i>index</i>	100	100	140	170
Hemtjänst med högst 6,4 tim	316	330	450	550
<i>index</i>	100	100	140	170
Hemtjänst i servicehusboende	121	130	160	210
<i>index</i>	100	100	130	170
Hemtjänst i ordinärt boende**	1 199	1 230	1 660	2 080
<i>index</i>	100	100	140	170

*) Inklusive dagverksamhet, hemvårdsbidrag och korttidsvård

***) Inklusive hemvårdsbidrag

22 Hägersten-Liljeholmen

Prognos över äldreomsorgstagare 2013-2040

	2012*	2013	2014	2015	2016	2017	2018	2019	2020	2021	2022	2023	2024	2025	2026
Antal äldreomsorgstagare totalt*	1 853	1 840	1 830	1 810	1 800	1 810	1 820	1 850	1 890	1 930	1 980	2 030	2 090	2 140	2 210
Därav 80- år	1 430	1 390	1 360	1 320	1 290	1 270	1 250	1 250	1 250	1 270	1 290	1 330	1 380	1 430	1 490
85- år	1 113	1 090	1 060	1 030	1 000	970	940	930	920	910	910	910	930	950	980
Vård- och omsorgsboende med heldygnsvård	548	540	540	530	530	530	530	540	550	560	570	590	600	620	630
Därav 80- år	448	440	430	420	410	400	400	400	400	400	400	410	430	440	460
85- år	371	360	360	350	340	330	320	320	310	310	310	310	320	320	330
Hemtjänst med minst 136,3 timmar	58	60	60	60	60	60	60	60	60	70	70	70	70	70	70
Hemtjänst med 6,5-136,2 timmar***	956	950	950	940	930	930	940	960	970	1 000	1 020	1 050	1 080	1 110	1 150
Därav 80- år	731	710	700	680	660	650	640	640	640	650	660	690	710	740	770
85- år	562	550	540	520	500	490	470	470	460	460	460	460	470	480	500
Hemtjänst med högst 6,4 timmar	316	310	310	310	310	310	310	320	330	340	340	360	370	380	390
Därav 80- år	235	230	220	210	210	200	200	200	200	210	210	220	230	240	250
85- år	166	160	160	150	140	140	140	130	130	130	130	130	140	140	140
Hemtjänst i servicehusboende	121	130	130	130	130	120	120	130	130	130	130	130	130	140	140
Därav 80- år	102	110	100	100	100	100	100	100	100	100	100	100	100	100	110
85- år	86	90	90	90	90	80	80	80	80	80	80	80	80	80	80
Hemtjänst i ordinärt boende **	1 199	1 190	1 180	1 170	1 170	1 170	1 180	1 200	1 230	1 260	1 290	1 330	1 370	1 410	1 460
Därav 80- år	900	870	850	820	800	790	780	780	780	790	810	840	880	910	950
85- år	674	650	640	620	590	580	560	550	540	540	540	550	560	570	590
Befolkning 65- år***	9 760	10 110	10 430	10 750	11 120	11 540	11 960	12 460	13 000	13 490	13 940	14 360	14 770	15 190	15 640
Därav 65-79 år	6 631	7 070	7 450	7 820	8 230	8 660	9 060	9 490	9 950	10 330	10 650	10 870	11 090	11 290	11 520
80- år	3 129	3 040	2 980	2 930	2 890	2 880	2 900	2 980	3 050	3 150	3 290	3 480	3 680	3 900	4 110
85- år	1 859	1 810	1 770	1 710	1 660	1 630	1 580	1 560	1 570	1 570	1 580	1 600	1 660	1 700	1 770

*) Faktiska uppgifter 2012 (oktober). **) Inklusiv dagverksamhet, hemvårdsbidrag och korttidsvård. Netto, dvs äldreomsorgstagare med flera omsorgsformer räknas endast en gång.

) Inklusiv hemvårdsbidrag. *) Prognos12 grundat på befolkningen 2011-12-31.

22 Hägersten-Liljeholmen

Prognos över äldreomsorgstagare 2013-2040

	2027	2028	2029	2030	2031	2032	2033	2034	2035	2036	2037	2038	2039	2040
Antal äldreomsorgstagare totalt*	2 280	2 360	2 440	2 520	2 600	2 680	2 760	2 830	2 890	2 960	3 030	3 090	3 140	3 200
Därav 80- år	1 560	1 630	1 700	1 770	1 840	1 910	1 980	2 040	2 100	2 160	2 220	2 280	2 320	2 370
85- år	1 020	1 080	1 130	1 200	1 260	1 330	1 390	1 440	1 490	1 550	1 590	1 640	1 680	1 710
Vård- och omsorgsboende med heldygnsoomsorg	650	680	700	720	750	770	800	820	840	860	880	900	920	940
Därav 80- år	480	500	520	540	560	580	610	630	640	660	680	700	720	730
85- år	340	360	380	400	420	440	460	480	490	510	530	540	560	570
Hemtjänst med minst 136,3 timmar	70	80	80	80	80	90	90	90	100	100	100	100	110	110
Hemtjänst med 6,5-136,2 timmar****	1 180	1 230	1 270	1 310	1 350	1 390	1 430	1 470	1 500	1 540	1 570	1 600	1 630	1 660
Därav 80- år	810	840	880	910	950	990	1 020	1 060	1 090	1 120	1 150	1 180	1 200	1 230
85- år	520	550	580	610	640	680	710	740	760	790	820	840	860	880
Hemtjänst med högst 6,4 timmar	410	420	430	450	460	470	480	490	500	510	520	530	540	550
Därav 80- år	260	280	290	300	310	320	330	340	350	360	370	380	380	390
85- år	150	160	170	180	190	200	210	220	220	230	240	240	250	250
Hemtjänst i servicehusboende	140	150	150	160	160	170	170	180	180	190	200	200	210	210
Därav 80- år	110	110	120	120	130	130	140	140	150	150	160	170	170	170
85- år	80	80	90	90	100	100	110	110	120	120	130	130	140	140
Hemtjänst i ordinärt boende **	1 510	1 560	1 610	1 660	1 710	1 770	1 810	1 860	1 900	1 940	1 980	2 020	2 050	2 080
Därav 80- år	1 000	1 040	1 090	1 140	1 180	1 230	1 270	1 310	1 340	1 380	1 420	1 450	1 480	1 500
85- år	620	650	690	730	770	810	850	880	920	950	970	1 000	1 020	1 040
Befolkning 65- år***	16 080	16 540	17 010	17 460	17 880	18 270	18 630	18 970	19 310	19 680	20 040	20 390	20 740	21 070
Därav 65-79 år	11 750	12 020	12 290	12 560	12 790	13 010	13 210	13 410	13 600	13 810	14 020	14 240	14 470	14 670
80- år	4 330	4 530	4 720	4 900	5 080	5 260	5 420	5 560	5 710	5 860	6 020	6 150	6 270	6 400
85- år	1 860	1 990	2 110	2 260	2 380	2 510	2 620	2 720	2 810	2 900	2 990	3 070	3 130	3 200

***) Inklusive dagverksamhet, hemvårdsbidrag och korttidsvård. Netto, dvs äldreomsorgstagare med flera omsorgsformer räknas endast en gång

****) Inklusive hemvårdsbidrag. *****) Prognos12 grundat på befolkningen 2011-12-31.

Skärholmen

Befolkning

Prognos 2012 - 2040

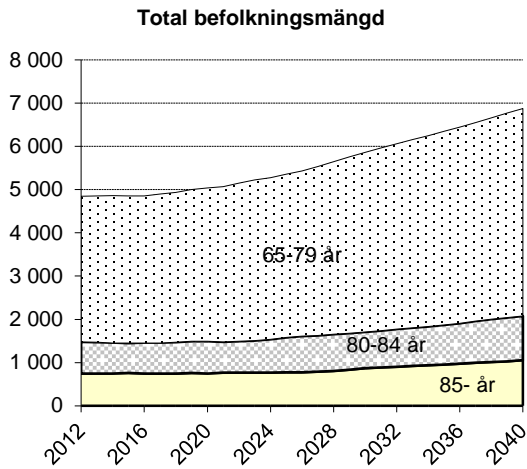

	2012	2020	2030	2040
Totalt 65- år	4 849	5 040	5 860	6 870
<i>index</i>	100	100	120	140
därav				
65-79 år	3 375	3 550	4 150	4 800
<i>index</i>	100	110	120	140
80- år	1 475	1 490	1 710	2 080
<i>index</i>	100	100	120	140
85- år	746	760	870	1 050
<i>index</i>	100	100	120	140

Äldreomsorgstagare

2012, prognos 2013 - 2040

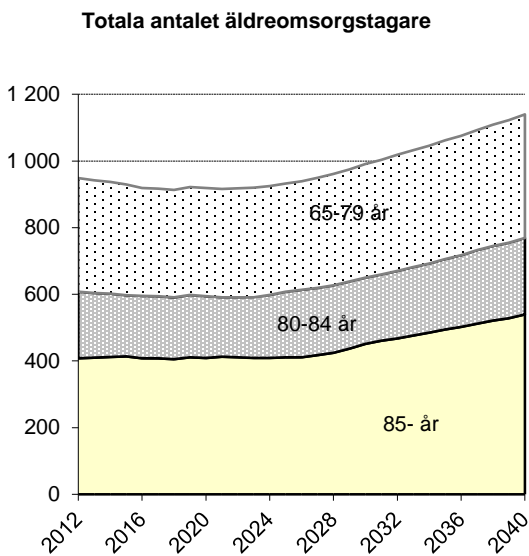

	2012	2020	2030	2040
Totalt, netto*	949	920	990	1 140
<i>index</i>	100	100	100	120
därav				
Vård- och omsorgsboende med heldygnsomsorg	229	230	240	290
<i>index</i>	100	100	110	130
Hemtjänst med minst 136,3 timmar	30	30	30	30
<i>index</i>	100	100	100	120
Hemtjänst med 6,5-136,2 tim**	537	520	560	640
<i>index</i>	100	100	100	120
Hemtjänst med högst 6,4 tim	157	150	170	190
<i>index</i>	100	100	110	120
Hemtjänst i servicehusboende	32	40	40	40
<i>index</i>	100	110	120	140
Hemtjänst i ordinärt boende**	686	660	710	810
<i>index</i>	100	100	100	120

*) Inklusive dagverksamhet, hemvårdsbidrag och korttidsvård

***) Inklusive hemvårdsbidrag

24 Skärholmen

Prognos över äldreomsorgstagare 2013-2040

	2012*	2013	2014	2015	2016	2017	2018	2019	2020	2021	2022	2023	2024	2025	2026
Antal äldreomsorgstagare totalt*	949	940	940	930	920	920	910	920	920	920	920	920	920	930	940
Därav 80- år	608	600	600	600	600	590	590	600	590	590	590	590	600	610	610
85- år	408	410	410	410	410	410	410	410	410	410	410	410	410	410	410
Vård- och omsorgsboende med heldygnsomsorg	229	230	230	220	220	220	220	230	230	230	230	230	230	230	230
Därav 80- år	171	170	170	170	170	170	170	170	170	170	170	170	170	170	180
85- år	126	120	130	130	130	130	130	130	130	130	130	130	130	130	130
Hemtjänst med minst 136,3 timmar	30	30	30	30	30	30	30	30	30	30	30	30	30	30	30
Hemtjänst med 6,5-136,2 timmar***	537	530	530	530	520	520	510	520	520	510	520	520	520	530	530
Därav 80- år	311	310	310	300	300	300	300	300	300	300	300	300	300	310	310
85- år	194	200	200	200	190	190	190	190	190	190	190	190	190	190	190
Hemtjänst med högst 6,4 timmar	157	160	160	160	150	150	150	150	150	150	150	150	150	150	160
Därav 80- år	113	110	110	110	110	110	110	110	110	110	110	110	110	110	110
85- år	81	80	80	80	80	80	80	80	80	80	80	80	80	80	80
Hemtjänst i servicehusboende	32	40	40	40	40	40	40	40	40	40	40	40	40	40	40
Därav 80- år	21	20	20	20	20	20	20	20	20	20	20	20	20	20	20
85- år	17	20	20	20	20	20	20	20	20	20	20	20	20	20	20
Hemtjänst i ordinärt boende **	686	680	680	670	660	660	660	660	660	660	660	660	660	670	670
Därav 80- år	416	410	410	410	400	400	400	400	400	400	400	400	400	410	420
85- år	266	270	270	270	260	260	260	260	260	260	260	260	260	260	260
Befolkning 65- år***	4 849	4 860	4 860	4 860	4 850	4 900	4 940	5 000	5 040	5 070	5 150	5 220	5 280	5 360	5 430
Därav 65-79 år	3 375	3 390	3 400	3 410	3 390	3 440	3 470	3 500	3 550	3 590	3 660	3 710	3 740	3 770	3 820
80- år	1 475	1 470	1 460	1 450	1 460	1 470	1 470	1 500	1 490	1 480	1 490	1 510	1 540	1 580	1 610
85- år	746	750	760	760	750	750	740	760	760	760	770	770	770	770	770

*) Faktiska uppgifter 2012 (oktober). **) Inklusiv dagverksamhet, hemvårdsbidrag och korttidsvård. Netto, dvs äldreomsorgstagare med flera omsorgsformer räknas endast en gång.

) Inklusiv hemvårdsbidrag. *) Prognos12 grundat på befolkningen 2011-12-31.

24 Skärholmen

Prognos över äldreomsorgstagare 2013-2040

	2027	2028	2029	2030	2031	2032	2033	2034	2035	2036	2037	2038	2039	2040
Antal äldreomsorgstagare totalt*	950	960	970	990	1 000	1 020	1 030	1 050	1 060	1 080	1 090	1 110	1 120	1 140
Därav 80- år	620	630	640	650	660	670	680	690	710	720	730	750	760	770
85- år	420	420	440	450	460	470	480	490	490	500	510	520	530	540
Vård- och omsorgsboende med heldygnsoomsorg	230	240	240	240	250	250	250	260	260	270	270	280	280	290
Därav 80- år	180	180	180	180	190	190	190	200	200	210	210	210	220	220
85- år	130	130	140	140	140	150	150	150	160	160	160	160	170	170
Hemtjänst med minst 136,3 timmar	30	30	30	30	30	30	30	30	30	30	30	30	30	30
Hemtjänst med 6,5-136,2 timmar***	540	540	550	560	560	570	580	590	590	600	610	620	630	640
Därav 80- år	320	320	330	330	340	340	350	350	360	360	370	380	380	390
85- år	200	200	210	210	220	220	230	230	230	240	240	250	250	260
Hemtjänst med högst 6,4 timmar	160	160	160	170	170	170	170	170	180	180	180	190	190	190
Därav 80- år	110	120	120	120	120	130	130	130	130	130	140	140	140	140
85- år	80	80	90	90	90	90	90	100	100	100	100	100	100	110
Hemtjänst i servicehusboende	40	40	40	40	40	40	40	40	40	40	40	40	40	40
Därav 80- år	20	20	30	30	30	30	30	30	30	30	30	30	30	30
85- år	20	20	20	20	20	20	20	20	20	20	20	20	30	30
Hemtjänst i ordinärt boende **	680	690	700	710	720	730	740	750	760	770	780	790	800	810
Därav 80- år	420	420	430	440	450	450	460	470	480	480	490	500	510	520
85- år	270	270	280	290	300	300	310	310	320	320	330	330	340	340
Befolkning 65- år***	5 540	5 650	5 760	5 860	5 960	6 060	6 160	6 250	6 350	6 450	6 550	6 660	6 770	6 870
Därav 65-79 år	3 910	3 990	4 080	4 150	4 230	4 290	4 360	4 410	4 470	4 540	4 590	4 660	4 730	4 800
80- år	1 630	1 650	1 680	1 710	1 730	1 770	1 800	1 830	1 870	1 910	1 960	2 000	2 040	2 080
85- år	790	810	840	870	890	900	920	940	960	970	990	1 010	1 030	1 050

***) Inklusive dagverksamhet, hemvårdsbidrag och korttidsvård. Netto, dvs äldreomsorgstagare med flera omsorgsformer räknas endast en gång

****) Inklusive hemvårdsbidrag. *****) Prognos12 grundat på befolkningen 2011-12-31.

Bilaga 2: Åldersstandardisering

Befolkningen och dess åldersmässiga sammansättning kan ha en stor påverkan på statistik för befolkningen. Ett scenario där medellivslängden ökar, givet att allt annat är konstant så som dödsrisk m.m., medför att vi i befolkningen kommer att få en större andel som är äldre. Detta påverkar självklart hur stor del av befolkningen som är i behov av äldreomsorg.

En stor del av åldersstrukturens påverkan på siffrorna kan reduceras genom att statistiken bryts ner och redovisas för flera åldersgrupper. Ju mindre åldersgrupper, desto mer reduceras åldersfördelningens påverkan. Exempelvis är äldreomsorgstagarna i åldersgruppen 65-79 år, fler bland 75-79-åringarna än bland 65-69-åringarna, vilket kommer att påverka den totala andelen omsorgstagare i hela åldersgruppen, dvs. 65-79 år.

Vid analyser av omsorgstagandet över tid kan det, utan en åldersstandardisering, vara svårt att urskilja vilka förändringar som beror på förändringar av exempelvis hälsa och vilka som beror på att ålderssammansättningen har förändrats. För att se övriga faktorer påverkan, de som inte är kopplade till åldern, görs en åldersstandardisering. Det som då görs för en viss tidpunkt, förslagsvis den första, är att andelen av befolkningen i respektive ålder räknas ut. Sedan konstanthålls dessa andelar under hela tidsperioden. Därefter appliceras omsorgstagandet i respektive ålder och för respektive år, se tabellen nedan.

I exemplet nedan har andelen omsorgstagare i befolkningen 65-79 år, minskat från 6,8 till 6,1 procent mellan år 1998 och 2011. Åldersstandardiserat är andelen 7,6 procent år 2011, det vill säga befolkningsstrukturens förändring förklarar hela minskningen och döljer en faktisk ökning inom åldersgrupperna.

Tolkningen av det åldersstandardiserade värdet blir, andelen omsorgstagare år 2011 skulle vara 7,6 procent om andelen i respektive ålder 2011 var samma som andelen i respektive ålder år 1998. Det skulle innebära en ökning med 0,8 procentenheter då åldersstrukturens påverkan reducerats.

Ålder	Befolkning		Andel		Andel omsorgstagare		Andel omsorgstagare 2011 med 1998 års åldersstruktur*
	1998	2011	1998	2011	1998	2011	
65-69 år	26 088	40 117	30,7	47,9	3,3	2,8	
70-74 år	28 962	24 869	34,1	29,7	5,6	6,2	
75-79 år	29 954	18 740	35,2	22,4	10,9	13,1	
Totalt, 65-79 år	85 004	83 726	100	100	6,8	6,1	

* "Andel i respektive ålder 1998" multiplicerat med "Andel omsorgstagare 2011", dividerat med 100.
 $((30,7*2,8) + (34,1*6,2) + (35,2*13,1))/100 = 7,6$