

Handläggare
Maria Svedberg
Telefon: 08-508 09 014**Till**
Norrmalms stadsdelsnämnd

Anmälan av inkomna och upprättade handlingar

1. Medborgarförslag om bänkar längs Norrtullsgatan, vidarebefordrat till Trafikkontoret. Dnr. 1.2.4.-625/2013
2. Medborgarförslag om elvärme under granitstenarna på Odenplans öppna ytor vidarebefordrat till Trafikkontoret. Dnr. 1.2.4.-615/2013

Nedanstående handlingar finns i en pärm som cirkulerar på stadsdelsnämndens sammanträde.

3. Fokusgruppsresultat från projektet Ungdomar och Cannabis. Dnr. 1.6.-588/2013
4. Vidaredelegation av upphandling av Patientförsäkring 2014. Dnr 2.2.1.-564/2013
5. Projektrapport nr 8, äldreomsorg - uppföljning av verksamhet i egen regi. Dnr. 1.6.-623/2013
6. Protokollsutdrag § 23 från kommunfullmäktiges sammanträde den 14 oktober om "Överenskommelse om exploatering med NCC Property 16 AB avseende uppförande av kommersiell fastighet i Hagastaden inom Norrmalm, Stockholms kommun, med överlåtelse av del av fastigheten Vasastaden 1:16) Dokid 35337
7. Sammanträdesdagar för kommunstyrelsen och kommunfullmäktige för tiden 1 januari - 20 oktober 2014. (utl. 2013:129) Dokid 35413
8. Protokollsutdrag § 18 från kommunfullmäktiges sammanträde den 14 oktober om Gemensamma principer för hyressättning av Stockholms stads förskolor hos AB Svenska Bostäder, AB Stockholms hem och AB

familjebostäder. Dokid 35411

9. Protokollsutdrag § 21 från kommunfullmäktiges sammanträde den 14 oktober om Förslag till genomförande av Open Stockholm Award 2014 (utl. 2013: 134). Dnr 1.5.1.-86/2013
10. Protokollsutdrag § 24 från kommunfullmäktiges sammanträde den 14 oktober om markanvisning för bostäder inom del av fastigheten Norrmalm 1:131, Karl Staaffs Park, på Norrmalm till Eriksberg Exploaterings AB Dnr. 1.6.-618/2013
11. Protokollsutdrag § 26 från kommunfullmäktiges sammanträde den 14 oktober om handlingsplan för ökad insamling av matavfall i Stockholms stad. Dnr 1.5.3.-763/2013
12. Protokollsutdrag § 27 från kommunfullmäktiges sammanträde den 14 oktober 2013 om Biogasstrategi för Stockholm stad, förslag från miljö- och hälsoskyddsnämnden (utl. 2013:139) Dokid 35409
13. Protokollsutdrag § 30 från kommunfullmäktiges sammanträde den 14 oktober 2013 om Energiplan för Stockhholm (utl. 2013:136). Dokid 35407
14. Protokollsutdrag §32 från kommunfullmäktiges sammanträde den 14 oktober 2013 om Riktlinjer för övergångar mellan förskola och skola i Stockholms stad från 2013 (utl. 2013:138). Dnr. 1.5.1.-326/2013
15. Protokollsutdrag § 31 från kommunfullmäktiges sammanträde den 14 oktober om Stockholms stads förskoleprogram - framtidens förskola (utl. 2013:137) Dnr. 1.5.1.-187/2013
16. Protokollsutdrag från kommunstyrelsens sammanträde den 2 oktober, §23. "Fri att leka och lära - ett målinriktat arbete för barns ökade säkerhet i förskolan". Dnr 1.5.1.-350/2013
17. Protokollsutdrag §26 från kommunfullmäktiges sammanträde den 2 oktober 2013 om "Rätt information - Kvalitet och patientsäkerhet för vuxna med nedsatt

beslutsförmåga (SOU2013:45). Dnr 1.5.1.-381/2013

18. Protokollsutdrag § 9 från kommunstyrelsens ekonomiutskotts sammanträde den 16:e oktober om Förslag på sammanträdesdagar för kommunstyrelsens ekonomiutskott januari - 15 oktober 2014. Dokid 35421
19. Protokollsutdrag från Socialnämndens sammanträde 2013-10-22. §10 Rapport om ungdomsjourens uppsökande arbete Dnr. 1.6.-622/2013
20. Protokoll från socialnämndens sammanträde 2013-10-22 §13 Forsknings- och utvecklingsplan för 2014 samt information om statsbidrag för kompetensutveckling. Dnr 1.6.-616/2013
21. Protokollsutdrag från Socialnämndens sammanträde 2013-10-22 § 14, om statsbidrag för kompetensutveckling. Dnr. 1.6.-622/2013

Elliot Elliot

T. 0850 809 000

T. 0850 809 000 Liv!

Angående ditt medborgarförslag

Norrmalms stadsdelsförvaltning har tagit emot 2013-10-28 ditt Medborgarförslag om bänkar längs Norrtullsgatan

Ärendet har diarieförts på diarienummer 1.2.4.-625/2013. Området i ditt medborgarförslag ligger utanför stadsdelsnämndens ansvar. Ditt förslag har därför skickats vidare till trafikkontoret för handläggning. Ditt medborgarförslag kommer att anmälas som inkommen handling på stadsdelsnämndens sammanträde den 2013-11-21 .

Du är välkommen till sammanträdet som börjar klockan 18.00 och äger rum i Brygghuset på Norrtullsgatan 12 N.

Med vänliga hälsningar

Dani Cohen
Registrator

Norrmalms stadsdelsförvaltning
Administrativa avdelningen

Tulegatan 13
Box 31 28
10362 Stockholm
Telefon 0850809017
Växel 0850809000
Fax 0850809099
dani.cohen@stockholm.se
stockholm.se

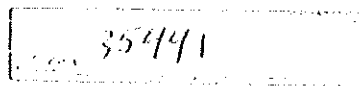
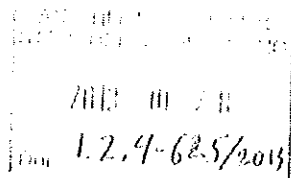

Hej!

Stockholm 131025

Jag, och många med mig, saknar bänkar längs Norrtullsgatan.
Det finns väldigt få platser längs denna långa gata där man kan
sätta sig och vila benen.

Tre Liljor finns det bänkar, men då sitter man i skuggan.

Jag har förslag på två möjliga platser att börja med som
dessutom är soliga.

Se bifogade utskrivna bilder.

Tack för att ni finns!

Hälsningar
Elliot Elliot



15087-1-SGATTAN

HÉDD MED FREDD GATTAN

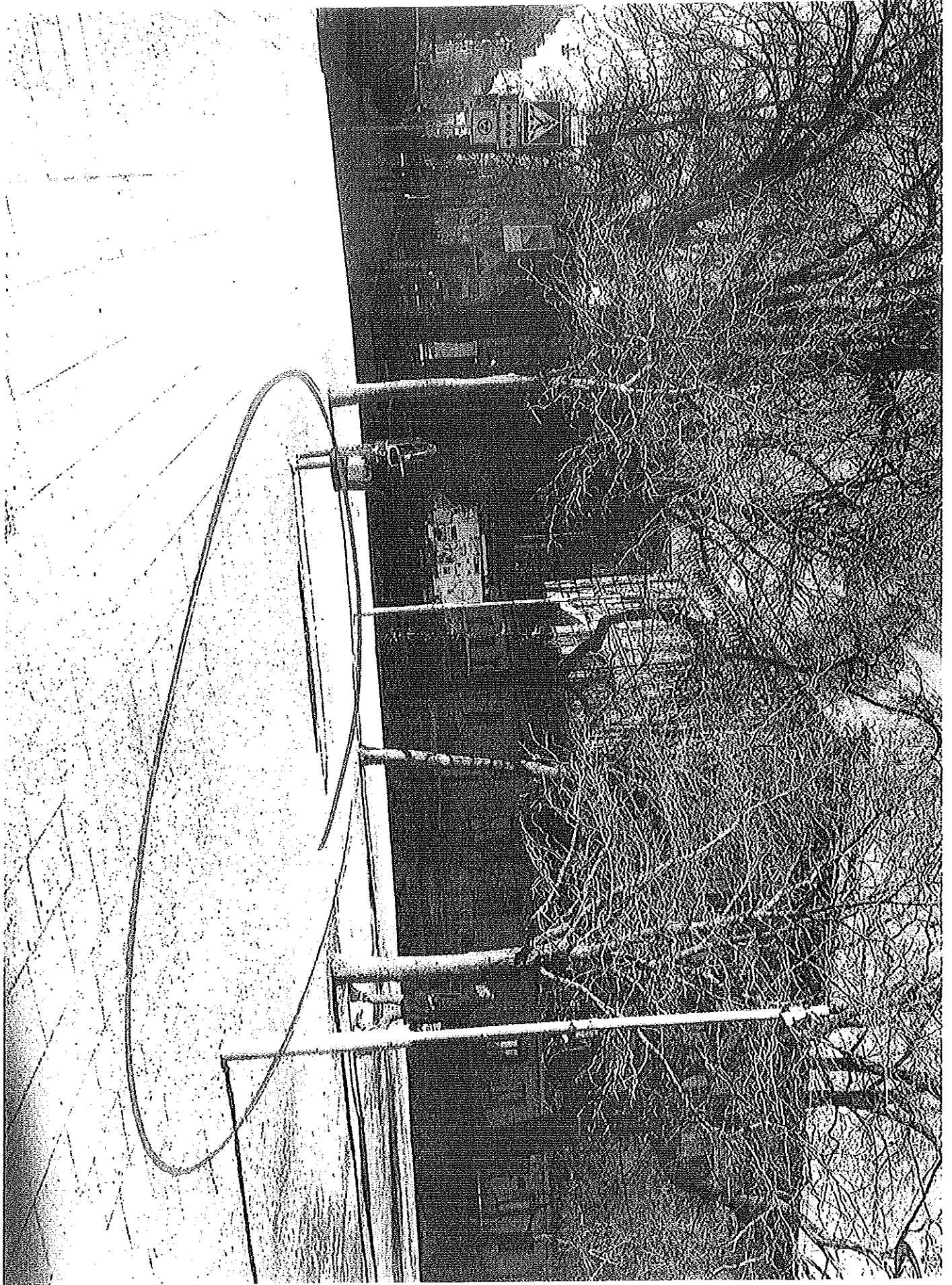

STRÖMSTAD VÄRNVÄSSTAN OCH YNGVINDAGATAN

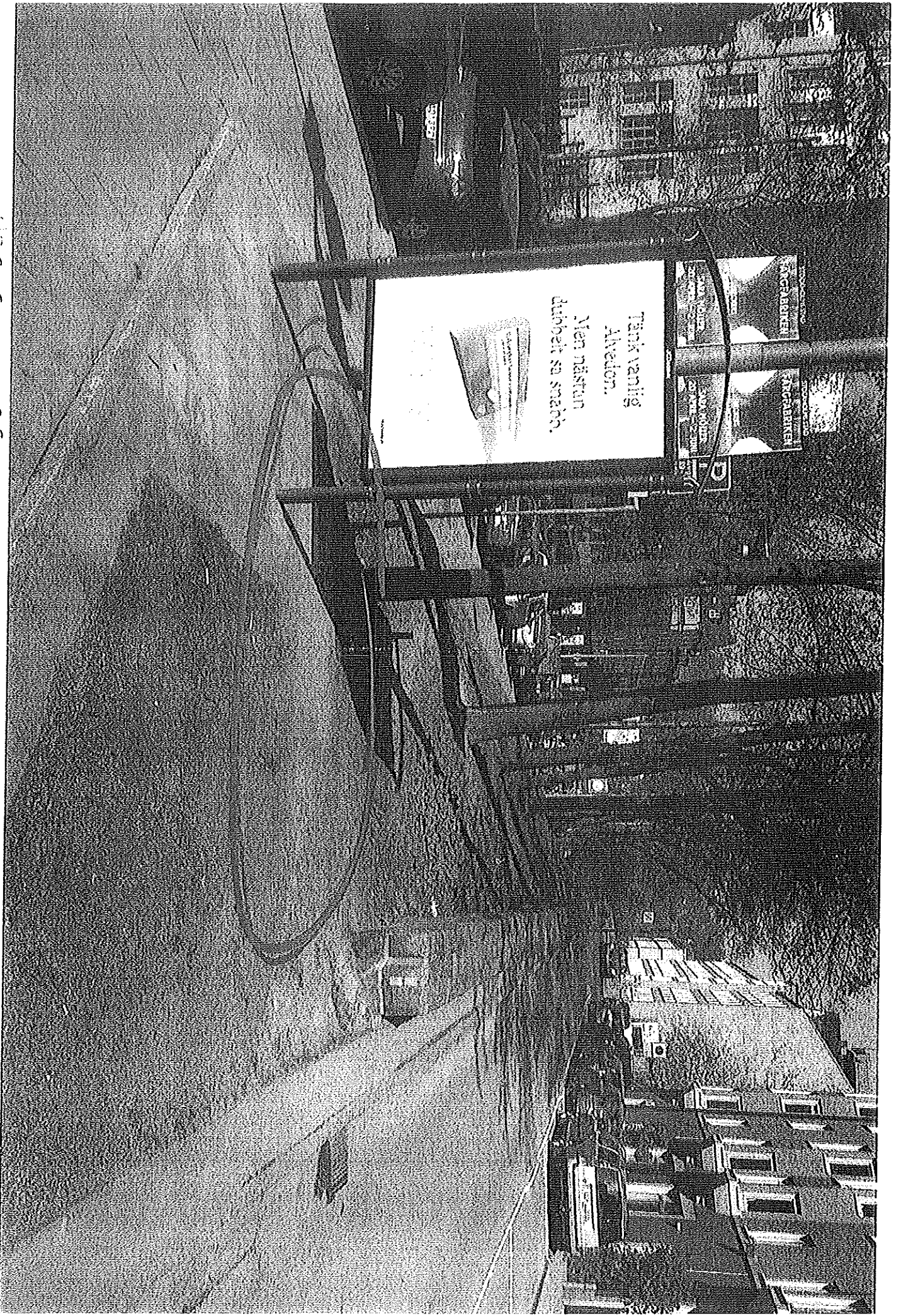



Nina Trozell Svensson

Angående ditt medborgarförslag

Norrmalms stadsdelsförvaltning har 2013-10-22 tagit emot ditt Medborgarförslag om elvärme under granitstenarna på Odenplans öppna ytor

Ärendet har diarieförts på diarienummer 1.2.4.-000615/2013. Eftersom stadsdelsförvaltningen inte ansvarar för den typen av frågor har ditt förslag skickats vidare till exploateringsnämnden och till trafiknämnden. Medborgarförslaget kommer även att anmälas som inkommen handling på Norrmalms stadsdelsnämnds sammanträde 2013-11-21.

Du är välkommen till sammanträdet som börjar klockan 18.00 och äger rum i Brygghuset, Norrtullsgatan 12 N.

Med vänliga hälsningar

Dani Cohen
Registrator

Enligt personuppgiftslagen (1998:204) får personuppgifter inte behandlas utan att den person uppgifterna rör lämnat sitt samtycke till behandlingen. Om du samtycker till behandlingen kommer ditt förslag, tillsammans med ditt namn och din adress, publiceras på stadsdelsnämndens webbplats där också föredragningslista och de ärenden i övrigt som tas upp på stadsdelsnämndens sammanträden är tillgängliga för allmänheten. Om du inte samtycker, kommer ditt förslag att publiceras utan dessa uppgifter.

Vi är tacksamma för att du så snart som möjligt meddelar oss via mail adm.registrator.norrmalm@stockholm.se om du samtycker eller inte.

Norrmalms stadsdelsförvaltning
Administrativa avdelningen

Tulegatan 13
Box 31 28
10362 Stockholm
Telefon 0850809017
Växel 0850809000
Fax 0850809099
dani.cohen@stockholm.se
stockholm.se

DNR 1.2.4.-615/2013

Från: Nina <[redacted]>
Skickat: den 22 oktober 2013 18:02
Till: Info SD09 norrmalm
Kopia: alexandra.ostback@moderat.se
Ämne: Medborgarförslag: Elvärme under granitstenarna på Odenplans öppna ytor

Uppföljningsflagga: Följ upp
Flagga: Har meddelandeflagga

Till ansvariga för Odenplans återställande efter Citybanans genomförande.

Till min förvåning har jag fått vetskap om att det inte är planerat att lägga elvärme under Odenplans öppna ytor innan granitstenarna läggs tillbaka. Trafikverket har enbart fått i uppgift att återställa planen som den var innan påbyggnaden börjades. (Information från dess kommunikatör Pia Gillsäter på fråga från mig).

Jag ifrågasätter om det inte blir både billigare, miljövänligare, trevligare och säkrare för både trafikanter och boende runt Odenplan att förse ytorna med elvärme.

Jag bor precis i anslutning till byggnadsprojekt Odenplan. Vet hur de fina och även dyra Öländska granitstenarna slits av de plogar som används när snön skall bort. Jag vet precis hur det låter när de kör fram och tillbaka och plogar över planen i flera timmar nattetid med påslagna strålkastare och även hur de låter när de tar sats för att komma över de kanter som är trasiga. Jag vet också hur det låter när de kör fram och tillbaka med snön och lastar den på lastbilarna. Det är egentligen en sanitär olägenhet både vad avser störande ljud och miljöutsläpp.

Frågan är om miljöaspekterna tagits med om planen skall återställas som den var? Hur motivera alla avgaser som sprids? Vad kostar det att köra plogar och lastbilar med snö? Och hur många ligger sömnlösa om nätterna när plogningen pågår? Och hur många har halkat och skadat sig på de iskanter som inte kan plogas bort eftersom det är ojämnt? Det är lätt att snubbla när man har bråttom till och från tunnelbanan, citybanan och alla de bussar som trafikerar Odenplan.

Skall det verkligen förbli så här?

Här bygger Trafikverket i samråd med staden och andra intressenter ut vår infrastruktur i Stockholm för nära 100 miljoner till den näst största stationen i landet!

Enligt Trafikverkets information kommer tiotusentals resenärer att använda station Odenplan varje dag. Är inte tanken då att det skall bli en modern knypunkt där alla aspekter har beaktats???

Mitt medborgarförslag är att staden beslutar att lägga elvärme under Odenplans öppna ytor innan ytskiktet återställs.

Jag har nyss talat med statsdelsnämndens ordförande på Norrmalm, Alexandra Östback, som meddelade att om jag sänder in mitt medborgarförslag så kommer det att vidarebefordras till Er som är ansvariga för frågan.

Jag ser fram emot någon form av svar och ger även ytterligare information om det behövs.

Med Vänlig Hälsning

Nina Trozell Svensson