



TILLSTÅNDSENHETEN
SOCIALFÖRVALTNINGEN

Kungsholmens stadsdelsförvaltning
2015-07-27
Diarienumr. 1.52-299-2015

REMISSTILLSTÅND till STADSDELSNÄMNDEN
i ärende rörande alkoholserving
SoN dnr: 9.1-07460/2015
SID 1 (2)
2015-07-27

Handläggare: Helen Karlsdotter
Telefon: +46 08-508 25 029

Till Kungsholmens sdf

Sökande

Orgnr/p-nr 969721-2463	Namn Systarna Mikkelborg HB
Tel nr 070-207 12 03	Gatuadress C/O Mikkelborg/Mattsson, Nordenflychtsvägen 76
Fax nr	Postadress 112 17 Stockholm

Serveringsställe

Restaurangens namn The King of Thai <i>Kobber</i>	Gatuadress Hantverkargatan 47
Restaurangnummer 51 80 7920	Postadress Stockholm
Postnummer 112 21	

Sökt serveringstillstånd

	Serveringstid		Varaktighet		Period årligen	
	fr o m	t o m	fr o m	t o m	fr o m	t o m
Stadigvarande serveringstillstånd till allmänheten, i restaurang, måndag till söndag	11:00	00:00	2015-07-17			

Ansökta alkoholdrycker: Spritdrycker, vin, starköl och andra jästa alkoholdrycker

Verksamhetsbeskrivning: Utan musik eller med bakgrundsmusik

Allmän information om hur arbetet med remisserna om serveringstillstånd bör bedrivas framgår av bilagan. Observera kommunfullmäktiges beslut om remisstiden.

Svar emottas inom en månad



Utdrag ur STOCKHOLM STADS ALKOHOLPOLITISKA PROGRAM - riktlinjer för serveringstillstånd ang det lokala inflytande i stadens arbete med serveringstillstånd (antagna av kommunfullmäktige den 13 december 1999)

Det är angeläget att de sociala aspekterna lyfts fram när ansökningar om serveringstillstånd ska avgöras. Detta säkerställs genom remiss till stadsdelsnämnderna. Dessa nämnder yttrar sig utifrån ansökan om eventuella sociala olägenheter som finns eller kan befaras uppstå eller i övrigt beträffande restaurangens läge i stadsdelen. Stadsdelsnämnderna yttrande bör väga tungt vid tillståndsmyndighetens slutliga ställningstagande. Det ankommer dock på den centrala tillståndsmyndigheten att göra en laglighets- och likställighetsprövning samt att väga in övriga remissinstansers svar i beslutsunderlaget.

Stadsdelsnämndens inflytande

Stadsdelsnämndernas inflytande över tillståndsgivningen koncentreras på det som är ett lokalt intresse. Detta brukar i regel benämnas den sociala bedömningen, där olika faktorer i restaurangens omedelbara närhet vägs in. Detta kan gälla t.ex. restaurangtätheten i vissa speciella områden med känd missbruksproblematik, ordningsproblem, störningar för närboende etc. Det sistnämnda är dock främst miljöförvaltningens kompetensområde. Stadsdelen ska inte studera hyreskontrakt, finansieringsplaner, olika fackmyndigheters yttranden om lokalen, yttranden från polismyndigheten om sökandens vandell, uppgifter från skattemyndigheten, bedömningen av sökandens branschvana etc. utan denna lagtekniska del handhas av tillståndsenheten parallellt med stadsdelsnämndernas sociala bedömning. Stadsdelsnämnden behöver därför inte vänta på dessa uppgifter för att kunna ta ställning.

Remisshantering

Remissunderlaget är således enbart ansökningsblanketten med sökandens namn, restaurangens adress och vad ansökan omfattar. Remissen skickas till stadsdelsnämnderna så snart en ansökan har inlämnats till tillståndsenheten. Inget hindrar dock stadsdelsförvaltningen att under remisstiden utifrån sina utgångspunkter kontakta sökanden för kompletterande uppgifter. Stadsdelsnämndernas yttranden ska väga tungt vid tillståndsmyndighetens slutliga bedömning.

Den lokala kompetensen är en viktig del i tillståndsprövningen. Därför kommer en vidareutveckling att ske successivt i så mening att stadsdelsnämnderna såväl som polismyndigheten och miljöförvaltningen inför sitt ställningstagande kommer att få ta del av den inriktning som sökanden presenterar. Denna är av avgörande betydelse för hur etableringen kommer att påverka förhållandena i området.

Nya tillstånd

De ärenden som remitteras till stadsdelsnämnd är nyetableringar (exklusive personalrestauranger och festvåningar), så kallade ägarskiften då ansökan avser serveringstid efter klockan 01.00, ändring i tillstånd när sådan innebär utökning av serveringstid efter klockan 01.00 samt separata uteserveringar - satellitserveringar och tillfälliga serveringstillstånd till allmänheten. När det gäller den sistnämnda kategorin remitteras dessa endast när det är fråga om festivaler med flera medverkande restauranger.

Stadsdelsnämnderna yttrar sig då inte i de enskilda fallen utan över den sk "paraply-ansökan" - den övergripande ansökan där arrangören lämnar en beskrivning av inriktning, aktuellt område och antalet medverkande restauranger etc.

Remisstiden har fastställts till en månad. I stadens riktlinjer har framhållits som angeläget att handläggningstiderna hålls nere. Som ett led i detta har beslut fattats om att i det fall stadsdelsnämnd inte avger remissvar inom den föreskrivna tiden behöver förvaltningen inte invänta sådant underlag.

Stam 9 → Går i valv och ansluter till stam 13

Stam 13

Stam 11

Obs Stam 11 går ihop med kök stam 12 i valv!

Stam 6-7

Går i hop i tak.

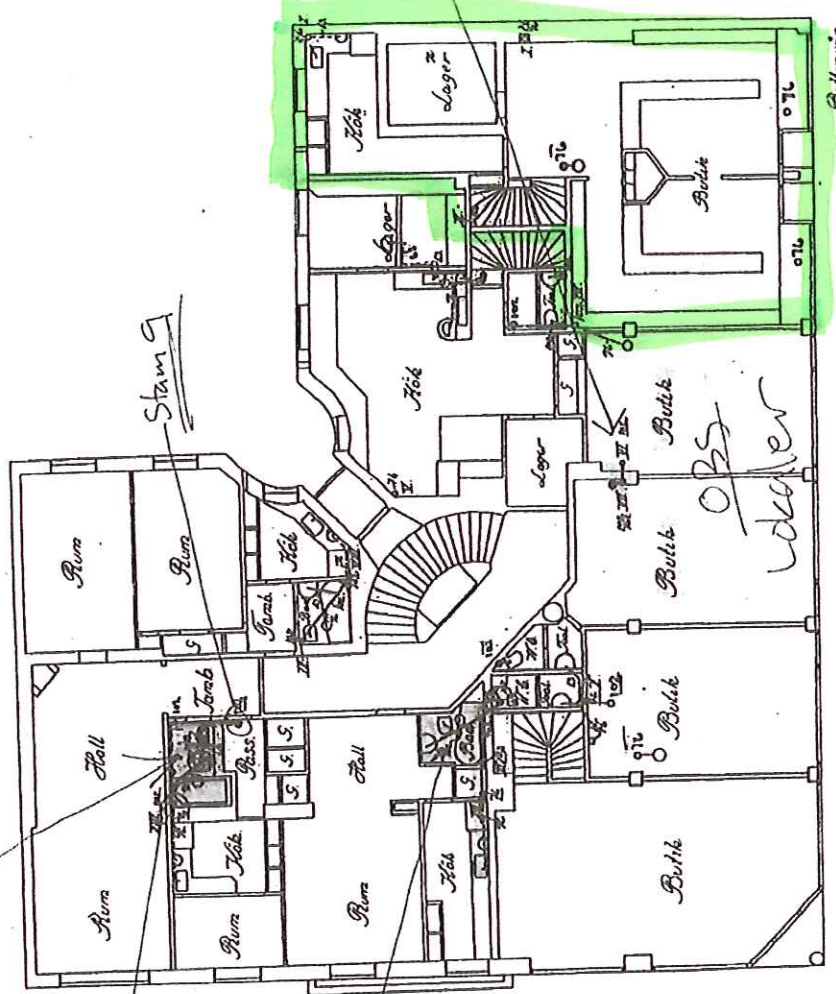

Stockholms stadsbyggnadskontor
 2014-01-07
 14 JUN 1-075

Stockholms stadsbyggnadskontor
 E. ERIC LUNDBLAD



419

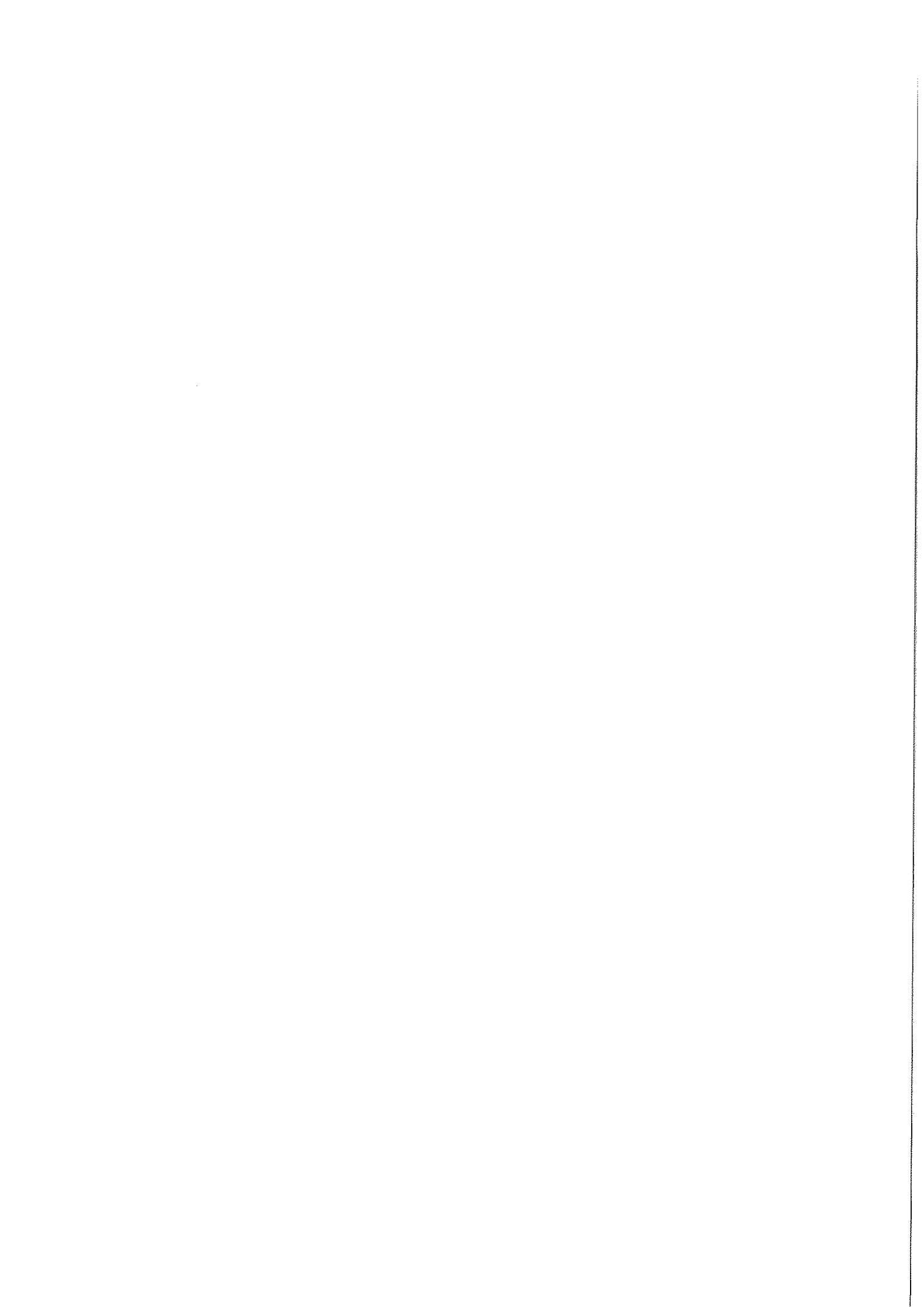

DALIG FÖRLAGA

HANIVÄRKAGATAN

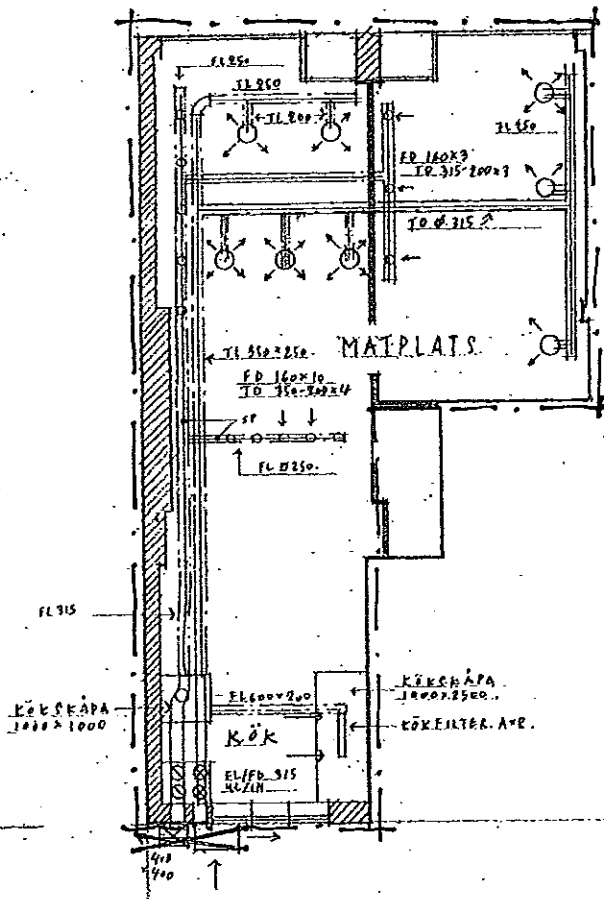

~~Två monterings aggregat
 monteras i kökplåt/ruin
 i kök. Ett till 315
 bäras i höjd för dräning
 till ansl. från aggregat

 Ett hål för köks bänk i
 vägg till gården för vent
 från kök till taket

 Ett tak fukt monterat
 i bjälk med taknock.
 Ett hål 315 bäras i
 takdag för inlag och utluft
 från Huv. Ventilator på gården~~

Granskad STOCKHOLMS BYGGNADSNÄMND
 701 2006-03-14

Stadshyggnads
 kontoret
 Inkom 2006-01-27
 Reg.
 Dnr. 05-22R05-57

BYGGLOVETS OMFATTNING 701

HANIVÄRKAGATAN 47
 STOCKHOLM
 CUET. ÖRHÄNDLING
 PLAN

