

Intyg

Härmed intygas att ThorenGruppen AB är samarbetspartner med Castor Projekt AB och KIAB Fastigheter AB i den markanvisningstävling som Värmdö kommun utlyst med Dnr: 15KS/213. Thorengruppen driver grund- och förskolor under namnet Thoren Framtid. ThorenGruppen har som avsikt att lämna in en ansökan till Värmdö kommun om tillstånd att starta förskola med etablering i Gustavsberg och inom området porslinsfabriken.

ThorenGruppen AB är ett av Sveriges största friskoleföretag. Företaget bedriver utbildningsverksamhet från vuxenstudier till förskoleverksamhet. Idag har företaget cirka 1000 anställda med totalt 29 skolor och förskolor runt hela landet. Grundskoleverksamheten och förskoleverksamheten är Thoren Gruppens senaste verksamhetsområde. Idag bedriver företaget en förskola i Karlstad med totalt 4 avdelningar med 17 barn per avdelning. Varje avdelning har 3 heltidsanställda + en förskolechef. Förskolan startade hösten 2014. Förskolan har fått mycket höga poäng i kommunens enkätundersökningar och i augusti är samtliga avdelningar fullbesatta. Thoren Framtid kommer att öppna i fler orter under 2015/2016.

Kontaktperson för Thoren Framtid är:

Göran Hedström
Affärsområdeschef
Thoren Framtid
070-1839302

Umeå 2015-03-23



Lennart Rehnmark
Styrelseordförande
ThorenGruppen AB



Företagsnamn :
Organisationsnummer :

Castor projekt AB
5568075187

Dagens datum : 2015-03-23

39F10

Företagsnamn	Castor projekt AB	Juridisk form	Privat aktieföretag
Organisationsnummer	556807-5187	Aktiekapital	50 000 SEK
Safe number	SE01198883	Registreringsdatum	2010-05-05
Momsregistreringsnummer	SE556807518701	E-post	
Adress	Odelbergsvägen 60	Webbadress	
Postort	12047 ENSKEDE GÅRD	Omsättning	3 978 KSEK
Säte län	STOCKHOLM	Antal anställda	3 anställda
Säte kommun	STOCKHOLM	Antal företag i koncernen	Företaget saknar koncernstruktur
Telefonnummer	073-0703333	Antal arbetsställen	1 arbetsställen
Faxnummer		Status	Aktivt

Pågående ärenden hos Bolagsverket

Inga ärenden registrerade

Rating & Limit

Nuvarande rating [0-100] 72 God kreditvärdighet
Nuvarande ratingtrend (66)
Limit 170 KSEK

72

Skuldsaldo hos Kronofogden

Inget aktuellt skuldsaldo registrerat

Betalningsanmärkningar

Inga betalningsanmärkningar registrerade

Senaste anmärkning

Inga betalningsanmärkningar registrerade

Koncern

Ingår i koncern Nej
Koncernmoder -

Mediainformation

Antal artiklar som innehåller riskord: Klicka här för att hämta antalet artiklar Klicka här för att se artiklarna

Hel- & delårsredovisning

Årsredovisning 1301-1312 | 1107-1212 | 1005-1106
Delårsredovisning Inga delårsredovisningar registrerade

Bokslut

BOKSLUT (KSEK)	1301-1312		1107-1212		1005-1106
Omsättning	3 978	-9,9 %	4 417	56,2 %	2 827
Resultat efter avskrivningar	751	520,7 %	121	-75,4 %	492
Resultat efter finansiella poster	743	471,5 %	130	-73,5 %	491
Nettoresultat	553	582,7 %	81	-77,1 %	354
Omsättningsstillgångar	1 295	46,5 %	884	21,1 %	730
Anläggningstillgångar	43	10,3 %	39	-59,8 %	97
Kortfristiga skulder	500	-7,1 %	538	27,2 %	423
Långfristiga skulder	0	-	0	-	0
Obeskattade reserver	0	-	0	-	0
Eget kapital	838	117,7 %	385	-4,7 %	404
Balansomslutning	1 338	45,0 %	923	11,5 %	828
Antal anställda	3	0,0 %	3	50,0 %	2
Företagsintekningar	0	-	0	-	0
Revisionsberättelse tillstyrkt	Med komm		Ja		Ja

Kommentarer till bokslut

1301-1312 Betalning av skatter och/eller avgifter har ej skötts korrekt.

Nyckeltal

NYCKELTAL	BRANSCH ¹	1301-1312	1107-1212	1005-1106
Nettomarginal (%)	11,5	18,7	2,9	17,4
Räntetäckningsgrad (ggr)	6,3	83,4	44,0	493,0
Skuldsättningsgrad (ggr)	0,6	0,6	1,4	1,0
Soliditet (%)	57,1	62,6	41,7	48,8
Konsolideringsgrad (%)	-	62,6	41,7	48,8
Kassalikviditet (%)	226,7	259,0	164,3	172,6
Riskbuffert (%)	9,7	54,3	13,7	59,3

¹ Branchvärde 2012: Median för bolag inom konsultbyråer avseende företags organisation (SNI 70220) med 1-4 anställda.

Övrig företagsinfo

Certifikat -
Serveringstillstånd 0
Arbetsställen 1
Fordon 3

Skatter och Avgifter

Registerad för Moms	Ja, sedan 2010-06	Momsregistreringsnummer	SE556807518701	Beslutade arbetsgivaravgifter
Registerad för F-skatt	Ja	Registerad för Arbetsgivaravgift	Ja	PERIOD
				2015-02
				2015-01
				2014-12

Status Historik

2010-05-05 Lagerbolag

Bransch

Bransch SN70220 Konsultbyråer avseende företags organisation

Binäring

Binäring -

Verksamhetstext

Bolaget ska bedriva projekt- och affärsutveckling samt konsultverksamhet inom byggnation och fastigheter. Äga och förvalta fast och lös egendom samt värdepapper, samt därmed förenlig verksamhet.

Rating & Limit

Nuvarande rating [0-100]	72 God kreditvärdighet	72
Nuvarande ratingtrend	(66)	
Limit	170 KSEK	

Ratinghistorik

RATINGHISTORIK	POÄNG	FÖRKLARING
2014-12-03	72	God kreditvärdighet
2013-06-01	66	God kreditvärdighet
2013-05-11	53	Kreditvärdig
2012-12-01	66	God kreditvärdighet
2012-02-21	77	God kreditvärdighet
2012-01-17	84	Mycket god kreditvärdighet
2010-06-05	35	Kredit mot säkerhet
2010-05-06	21	Kredit mot säkerhet

Ratingförklaring

RATINGINTERVALL	BESKRIVNING
80 - 100	Mycket god kreditvärdighet
60 - 79	God kreditvärdighet
40 - 59	Kreditvärdig
15 - 39	Kredit mot säkerhet
0 - 14	Kredit avrådes

Ingen ratingberäkning

T ex företaget är i konkurs, ej fulltalig styrelse eller i likvidation

Optimering av ratingmodellen utfördes senast 2011-05-03

För mer information om var rating, t ex vilka händelser som påverkar poängbedömningen samt information om var limit, Klicka här

Betaldningsbetende



Payment Data

Genomsnittligt fakturabelopp	2 115 SEK
Tillgängliga fakturor	7
Betalda	6
Utestående	1

Payment Data är information som vi samlar in från leverantörer som skickar oss information ur sina reskontror.

Kunders betalningserfarenheter

Antal betalningserfarenheter N/A

Betalningserfarenhet är information som ges av Creditsafes användare baserat på deras erfarenhet av hur deras kunder har betalat till dem.

Resultaträkning för år (KSEK)

RÖRELSENS INTÄKTER	2013-12	2012-12	2011-06
Nettoomsättning	3 842	4 319	2 797
Förändring av varulager	0	0	0
Aktiverat arbete för egen räkning	0	0	0
Övriga rörelseintäkter	136	98	30
Summa intäkter	3 978	4 417	2 827
Råvaror och förnödenheter	-337	-187	0
Handelsvaror	0	0	0
Övriga externa kostnader	-937	-1 160	-523
Personalkostnader	-1 947	-2 940	-1 806
Avskrivningar och nedskrivningar	-6	-9	-7
Övriga rörelseintäkter	0	0	0

Övriga rörelsekostnader	0	0	0
Summa rörelsens kostnader	-3 227	-4 296	-2 336
Rörelseresultat	751	121	492
RESULTAT FRÅN FINANSIELLA INVESTERINGAR			
Resultat från andelar koncern-/intresseföretag	0	0	0
Ränteintäkter externa	0	11	1
Ränteintäkter koncern	0	0	0
Övriga finansiella intäkter	0	0	0
Räntekostnader externa	-9	-3	-1
Räntekostnader koncern	0	0	0
Övriga finansiella kostnader	0	0	0
Summa finansiella investeringar	-9	8	0
Resultat efter finansiella poster	743	130	491
Extraordinära intäkter	0	0	0
Extraordinära kostnader	0	0	0
Koncernbidrag	0	0	0
Aktieägartillskott	0	0	0
Bokslutsdispositioner	0	0	0
Skatt	-190	-49	-137
Minoritetsintresse vinst	0	0	0
Årets resultat	553	81	354

Balansräkning (KSEK)

TILLGÅNGAR	2013-12	2012-12	2011-06
Tecknat men ej inbetalt kapital	0	0	0
ANLÄGGNINGSTILLGÅNGAR			
Balanserade utgifter forsknings- och utvecklingsarbeten	0	0	0
Patent, licenser etc	0	0	0
Goodwill	0	0	0
Övriga immateriella anl. tillgångar	0	0	0
Summa immateriella anläggningstillgångar	0	0	0
Byggnader/mark	0	0	0
Maskiner och andra tekniska anläggningar	0	0	0
Inventarier, verktyg och installationer	8	14	22
Övriga mat. anl. tillgång, avskrivning	0	0	0
Övriga mat. anl. tillgångar, ej avskrivning	0	0	0
Summa materiella anläggningstillgångar	8	14	22
Andelar koncern/intresseföretag	25	0	50
Fordringar koncern/intresseföretag	0	0	0
Lån delägare/närstående	0	0	0
Övriga finansiella anl. tillgångar	10	25	25
Summa finansiella anläggningstillgångar	35	25	75
Summa anläggningstillgångar	43	39	97
OMSÄTTNINGSTILLGÅNGAR			
Pågående arbete för annans räkning	0	0	0
Varulager	0	0	0
Kundfordringar	848	50	562
Fordringar koncern/intresseföretag	0	425	0
Övriga kortfristiga fordringar	405	397	23
Kortfristiga placeringar	0	0	0
Kassa och bank	42	12	145
Övriga omsättningstillgångar	0	0	0
Summa omsättningstillgångar	1 295	884	730
Summa tillgångar	1 338	923	828

Eget kapital och skulder (KSEK)

EGET KAPITAL	2013-12	2012-12	2011-06
Aktiekapital	50	50	50
Överkursfond	0	0	0
Uppskrivningsfond	0	0	0
Övrigt bundet eget kapital	0	0	0
Balanserat resultat	235	254	0
Koncernbidrag	0	0	0
Aktieägartillskott	0	0	0
Årets resultat	553	81	354
Summa eget kapital	838	385	404
Obeskattade reserver	0	0	0
Minoritetsintressen	0	0	0
Avsättningar	0	0	0
LÅNGFRISTIGA SKULDER			
Obligationslån	0	0	0
Skulder till kreditinstitut	0	0	0
Skulder till koncern/intresseföretag	0	0	0
Övriga långfristiga skulder	0	0	0
Summa långfristiga skulder	0	0	0
KORTFRISTIGA SKULDER			
Skulder till kreditinstitut	0	0	0
Leverantörsskulder	256	101	10
Skulder till koncern/intresseföretag	0	0	0
Övriga kortfristiga skulder	244	437	413
Summa kortfristiga skulder	500	538	423
Summa eget kapital och skulder	1 338	923	828

Nyckeltal

BRANSCH¹ 2013-12 2012-12 2011-06

LÖNSAMHETSMÅTT					
	Nettomarginal (%)	11,5	18,7	2,9	17,4
	Bruttovinstmarginal (%)	100,0	91,2	95,7	100,0
	Rörelsemarginal (%)	9,8	18,9	2,7	17,4
	Risikuffert (%)	9,7	54,3	13,7	59,3
AVKASTNINGSMÅTT					
	Avkastning på eget kapital (%)	23,2	88,7	33,8	121,5
	Avkastning på totalt kapital (%)	12,3	56,2	14,4	59,4
	Räntetäckningsgrad (ggr)	6,3	83,4	44,0	493,0
	Avkastning på sysselsatt kapital (%)	19,3	90,7	32,2	121,7
	Avkastning på operativt kapital (%)	5,3	1,4	2,3	1,1
KORTSIKTIG BETALNINGSFÖRMÅGA					
	Kassalikviditet (%)	226,7	259,0	164,3	172,6
	Balanslikviditet (%)	231,0	259,0	164,3	172,6
	Rörelsekapital (KSEK)	267,0	795	231	263
LÅNGSIKTIG BETALNINGSFÖRMÅGA					
	Soliditet (%)	57,1	62,6	41,7	48,8
	Konsolideringsgrad (%)	-	62,6	41,7	48,8
	Genomsnittlig skuldränta (%)	0,2	1,8	0,6	0,2
	Skuldsättningsgrad (ggr)	0,6	0,6	1,4	1,0
VERKSAMHETSMÅTT					
	Omsättningshastighet varulager (ggr)	0,9	0,0	0,0	0,0
	Genomsnittlig lämnad kredittid (dgr)	22,1	62	3	58
	Kapitalomsättningshastighet (ggr)	1,0	3,0	4,8	3,4
	Kassaflöde från rörelse (%)	10,5	14,1	2,0	12,8
	Omsättning per anställd (KSEK)	688,0	1 326	1 472	1 414
	Omsättningshastighet kundfordringar (ggr)	7,9	5	86	5

¹ Branchvärde 2012: Median för bolag inom konsultbyråer avseende företags organisation (SNI 70220) med 1-4 anställda.

Noter (KSEK)

AR	2013-12	2012-12	2011-06
Företagsintekningar	0	0	0
Fastighetsintekningar	0	0	0
Övriga säkerheter	0	0	0
Summa ställda säkerheter	0	0	0
Villkorat aktieägartillskott	0	0	0
Övriga ansvarsförbindelser	0	0	0
Summa ansvarsförbindelser	0	0	0
Lön styrelse/ VD	0	0	1 250
Tantiem styrelse/ VD	0	0	0
Avtalade avgångsvederlag	Nej	Nej	Nej
Sociala kostnader	444	676	428
Utdelning	0	0	0
Beviljad checkkredit	0	0	0
Utnyttjad checkkredit	0	0	0

Inga betalningsanmärkningar/skuldsaldo finns registrerat

Inga betalningsanmärkningar eller skuldsaldo finns registrerat

Företrädarkontroll - 2015-03-23 (Endast företrädare bosatta i Sverige – antal: 2)

Ingen negativ information hittades på någon företrädare

Styrelse

NAMN	FUNKTION	PERSONNR	TILLTRÄDE	BOLAGSENGAGEMANG
Markus Petter Hallenberg	Ledamot	19780930-0010	2010-06-04	(15)
Cilia Margareta Desirée Nybacka	Suppleant	19790907-9308	2010-06-04	(8)

Övriga befattningar

Ingen information

Revisorer

NAMN	FUNKTION	SSN/CO. NO.	TILLTRÄDE
Erik Johan Uhlén	Revisor	19840209-1519	2010-06-04

Firmatecknare

Firman tecknas av styrelsen

Styrelsehistorik

Styrelse	NAMN	FUNKTION	PERSONNR	TILLTRÄDE	UTTRÄDE	BOLAGSENGAGEMANG
	Kaj Olof William Strömberg	Ledamot Ordförande	19500130-6272	2010-06-04 2010-06-04	2014-08-15 2014-08-15	(13)
	Sven Peter Ståhlbrand	Ledamot	19630214-0014	2010-05-05	2010-06-04	(44)

Eva Kristina Tedebo Suppleant 19600831-1125 2010-05-05 2010-06-04 (23)

Övriga befattningar

Ingen information

Revisorer

Ingen information

Statushistorik

DATUM	BESKRIVNING	KOMMENTARER
2010-05-05	Lagerbolag	

Förändringshistorik

DATUM	BESKRIVNING
2014-08-16	Företrädaruppgifter, ändrade
2014-08-16	Företagstecknare ändrad alternativt ny eller ändrad vakanstext
2014-07-31	Limit, ökad
2014-07-31	Bokslut, nytt
2014-07-25	Helårsredovisning (PDF), ny
2014-03-20	Företagstecknare ändrad alternativt ny eller ändrad vakanstext
2014-03-20	Företrädaruppgifter, ändrade
2013-07-05	Bokslut, nytt
2013-07-05	Limit, ökad
2013-06-27	Helårsredovisning (PDF), ny
2013-06-01	Limit, ökad
2013-05-11	Limit, minskad
2012-10-24	Adress, ändrad
2012-02-21	Limit, minskad
2012-01-17	Bokslut, nytt
2012-01-17	Limit, ökad
2011-12-30	Helårsredovisning (PDF), ny
2011-05-03	Adress, ändrad
2011-03-29	Telefonnummer, ändrat
2010-08-13	Status, ändrad
2010-06-05	Verksamhet/ändamål, ändrad
2010-06-05	Företagsnamn, ändrat (tidigare namn: AB Startkapitalet nr 5741)
2010-06-05	Företagstecknare, ändrad
2010-06-05	Styrelse, ändrad
2010-06-05	Företrädaruppgifter, ändrade
2010-06-05	Adress, ändrad
2010-06-04	Moms, ändrad
2010-06-04	F-skatt, ändrad
2010-06-03	Arb. avgift, ändrad
2010-05-06	Företrädaruppgifter, ändrade
2010-05-06	Status, ändrad
2010-05-06	Företagstecknare, ändrad
2010-05-06	Verksamhet/ändamål, ändrad
2010-05-06	Styrelse, ändrad

Avslutade ärenden utan registrering

Inga ärenden registrerade

Uppdatering av kontaktuppgifter och branschkodning har utförts 2011-04-28 i samband med leverantörsbyte.

Certifikat

Inga certifikat registrerade

Arbetsställen

KONTOR	AVD/FTG NAMN	ANTAL ANSTÄLLDA	BESÖKSADRESS	POSTADRESS
Huvudkontor	Castor Projekt AB	1-4 anställda	Odelbergsvägen 60 12047 ENSKEDE GÅRD	Odelbergsvägen 60 12047 ENSKEDE GÅRD

Serveringstillstånd

Inga serveringstillstånd registrerade

Fordon

ANTAL FORDON	ÄGDA	ANTAL (LEASINGTAGARE)	ANTAL (LEASINGGIVARE)	AVYTTRADE, FÖREGÅENDE MÅNAD	FÖRVÄRVADE, FÖREGÅENDE MÅNAD
3	2	1	0	2	0

Parallell-och bifirmor

Inga parallel-eller bifirmor registrerade

Fastighetsöversikt

Antal fastigheter	0 st
Totalt tax. värde	0 SEK
Genomsnittligt ägande %	0 %
Tax. värde byggnad ägd del	0 SEK
Tax. värde mark ägd del	0 SEK
Totalt tax. värde ägd del	0 SEK
Totalt antal inteckningar	0 st
Totalt belopp inteckningar	0 SEK
Antal ansökningar senaste 12 månaderna	0 st

Inga fastigheter registrerade

Summering

Koncern	Företaget saknar koncernstruktur
---------	----------------------------------

Linkages	Inga länkade företag
----------	----------------------

Länder	-
--------	---

Summering

Koncern	Företaget saknar koncernstruktur
---------	----------------------------------

Linkages	Inga länkade företag
----------	----------------------

Länder	-
--------	---

© Copyright - Safe Information Group NV

34 F 11



Företagsnamn :
Organisationsnummer :

KIAB Fastigheter AB
5560474966

Dagens datum : 2015-03-19

Företagsnamn	KIAB Fastigheter AB	Juridisk form	Privat aktieföretag
Organisationsnummer	556047-4966	Aktiekapital	400 000 SEK
Safe number	SE00564444	Registreringsdatum	1946-05-21
Momsregistreringsnummer	SE556047496601	E-post	
Adress	Sjökullensväg 4	Webbadress	
Postort	13335 SALT SJÖBADEN	Omsättning	1 315 KSEK
Säte län	STOCKHOLM	Antal anställda	3 anställda
Säte kommun	STOCKHOLM	Antal företag i koncernen	11 företag
Telefonnummer	08-54585880	Antal arbetsställen	1 arbetsställen
Faxnummer		Status	Aktivt

Pågående ärenden hos Bolagsverket

Inga ärenden registrerade

Rating & Limit

Nuvarande rating [0-100] 97 Mycket god kreditvärdighet
Nuvarande ratingtrend -
Limit 110 KSEK



Skuldsaldo hos Kronofogden

Inget aktuellt skuldsaldo registrerat

Betalningsanmärkningar

Inga betalningsanmärkningar registrerade

Senaste anmärkning

Inga betalningsanmärkningar registrerade

Koncernmoder

Safe number	Namn	Org.nummer	Se länkade företag utanför företagets koncernstruktur
SE01204069	Söderberg Holding AB	5568127053	Inga företag hittade

Mediainformation

Antal artiklar som innehåller riskord: [Klicka här för att hämta antalet artiklar](#)

[Klicka här för att se artiklarna](#)

Hel- & delårsredovisning

Årsredovisning [1301-1312](#) | [1201-1212](#) | [1101-1112](#) | [1001-1012](#) | [0901-0912](#)

Delårsredovisning Inga delårsredovisningar registrerade

Bokslut

BOKSLUT (KSEK)	1301-1312	1201-1212	1101-1112
Omsättning	1 315 -2,2 %	1 344 -39,6 %	2 227
Resultat efter avskrivningar	-3 719 26,1 %	-5 032 -149,6 %	-2 016
Resultat efter finansiella poster	1 260 -52,6 %	2 656 714,7 %	326
Nettoreultat	2 556 -36,8 %	4 047 381,8 %	840
Omsättningstillgångar	26 566 24,5 %	21 332 9,3 %	19 514
Anläggningstillgångar	47 072 -14,0 %	54 760 11,3 %	49 218
Kortfristiga skulder	5 558 -39,4 %	9 167 56,6 %	5 853
Långfristiga skulder	0 -	0 -	0
Obeskattade reserver	0 -	0 -	0
Eget kapital	68 081 1,7 %	66 925 6,4 %	62 878
Balansomslutning	73 639 -3,2 %	76 092 10,7 %	68 731
Antal anställda	3 -40,0 %	5 25,0 %	4
Företagsintekningar	0 -	0 -	0
Revisionsberättelse tillstyrkt	Ja	Ja	Ja

Nyckeltal

NYCKELTAL	BRANSCH ¹	1301-1312	1201-1212	1101-1112
Nettomarginal (%)	6,1	95,8	197,6	14,6
Räntetäckningsgrad (ggr)	19,1	-2,3	-61,2	-0,2
Skuldsättningsgrad (ggr)	2,1	0,1	0,1	0,1
Soliditet (%)	31,1	92,5	88,0	91,5
Konsolideringsgrad (%)	-	92,5	88,0	91,5
Kassalikviditet (%)	143,3	478,0	232,7	333,4
Riskbuffert (%)	10,5	-8,2	3,0	-11,5

¹Branchvärde 2012: Median för bolag inom fastighetsförmedlare (SNI 68310) med 5-9 anställda.

Övrig företagsinfo

Certifikat	-
Serveringstillstånd	0
Arbetsställen	1
Fordon	6

Skatter och Avgifter

Registrerad för Moms	Ja, sedan 1995-01	Momsregistreringsnummer	SE556047496601	Beslutade arbetsgivaravgifter	PERIOD
Registrerad för F-skatt	Ja	Registrerad för Arbetsgivaravgift	Ja		2015-02

2015-01
2014-12**Status Historik**

Ingen historik registrerad

Bransch

Bransch SN68310 Fastighetsförmedlare

Binäring

-

Verksamhetstext

Bolaget ska, direkt och indirekt, äga, förvalta och utveckla fastigheter, bedriva fastighetsskötsel, utföra konsultation och rådgivning inom ekonomi och inom fastighetsförvaltning och därmed förenlig verksamhet. Bolaget ska även bedriva handel med aktier, andra värdepapper.

Rating & Limit

Nuvarande rating [0-100] 97 Mycket god kreditvärdighet

Nuvarande ratingtrend -

Limit 110 KSEK

**Ratinghistorik**

RATINGHISTORIK	POÄNG	FÖRKLARING
2012-03-13	97	Mycket god kreditvärdighet

Ratingförklaring

RATINGINTERVALL	BESKRIVNING
80 - 100	Mycket god kreditvärdighet
60 - 79	God kreditvärdighet
40 - 59	Kreditvärdig
15 - 39	Kredit mot säkerhet
0 - 14	Kredit avrådes

Ingen ratingberäkning
T ex företaget är i konkurs, ej fulltlig styrelse eller i likvidation

Optimering av ratingmodellen utfördes senast 2011-05-03

För mer information om var rating, t ex vilka händelser som påverkar poängbedömningen samt information om var limit, [Klicka här](#)**Betalningsbeteende**

Dagar efter förfallodagen

Trendindikator

Genomsnittlig betalningserfarenhet



Detta företag



Medeltal Sverige



Förbättring Försämring

**Payment Data**

Genomsnittligt fakturabelopp	1 063 SEK
Tillgängliga fakturor	20
Betalda	18
Utestående	2

Payment Data är information som vi samlar in från leverantörer som skickar oss information ur sina reskontror.

Kunders betalningserfarenheter

Antal betalningserfarenheter N/A

Betalningserfarenhet är information som ges av Creditsafes användare baserat på deras erfarenhet av hur deras kunder har betalat till dem.

Resultaträkning för år (KSEK)

RÖRELSENS INTÄKTER	2013-12	2012-12	2011-12	2010-12	2009-12
Nettoomsättning	1 315	1 344	2 227	1 420	1 026
Förändring av varulager	0	0	0	0	0
Aktiverat arbete för egen räkning	0	0	0	0	0
Övriga rörelseintäkter	0	0	0	0	0
Summa intäkter	1 315	1 344	2 227	1 420	1 026
Råvaror och förbördenheter	0	0	0	0	0
Handelsvaror	0	0	0	0	0
Övriga externa kostnader	-2 852	-3 414	-1 817	-1 712	-1 539
Personalkostnader	-1 551	-2 740	-2 234	-2 547	-2 216
Avskrivningar och nedskrivningar	-631	-208	-192	-192	-245
Jämförelsestörande poster	0	0	0	0	0
Övriga rörelsekostnader	0	-14	0	0	0
Summa rörelsens kostnader	-5 034	-6 376	-4 243	-4 451	-4 000
Rörelseresultat	-3 719	-5 032	-2 016	-3 031	-2 975
RESULTAT FRÅN FINANSIELLA INVESTERINGAR					
Resultat från andelar koncern-/intresseföretag	3 200	5 704	1 269	2 952	3 162
Ränteintäkter externa	312	291	312	243	188
Ränteintäkter koncern	1 065	1 235	1 235	0	0
Övriga finansiella intäkter	006	507	206	051	705

Övriga materiella tillgångar	0	0	0	0	0
Räntekostnader externa	-107	-49	0	-102	-6
Räntekostnader koncern	0	0	0	0	0
Övriga finansiella kostnader	-486	0	-769	0	0
Summa finansiella investeringar	4 980	7 688	2 343	4 044	4 049
Resultat efter finansiella poster	1 260	2 656	326	1 013	1 073
Extraordinära intäkter	0	0	0	0	0
Extraordinära kostnader	0	0	0	0	0
Koncernbidrag	1 296	1 391	514	0	0
Aktieägartillskott	0	0	0	0	0
Bokslutsdispositioner	0	0	0	0	0
Skatt	0	0	0	0	-37
Minoritetsintresse vinst	0	0	0	0	0
Årets resultat	2 556	4 047	840	1 013	1 036



Balansräkning (KSEK)

TILLGÅNGAR	2013-12	2012-12	2011-12	2010-12	2009-12
Tecknat men ej inbetalt kapital	0	0	0	0	0
ANLÄGGNINGSTILLGÅNGAR					
Balanserade utgifter forsknings- och utvecklingsarbeten	0	0	0	0	0
Patent, licenser etc	0	0	0	0	0
Goodwill	0	0	0	0	0
Övriga immateriella anl. tillgångar	0	0	0	0	0
Summa immateriella anläggningstillgångar	0	0	0	0	0
Byggnader/mark	0	0	0	0	0
Maskiner och andra tekniska anläggningar	0	0	0	0	0
Inventarier, verktyg och installationer	265	41	263	414	573
Övriga mat. anl. tillgång, avskrivning	0	0	0	0	0
Övriga mat. anl. tillgångar, ej avskrivning	77	652	338	490	305
Summa materiella anläggningstillgångar	342	693	601	904	878
Andelar koncern/intresseföretag	14 415	14 461	10 200	10 200	9 491
Fordringar koncern/intresseföretag	31 510	38 845	37 610	36 375	36 875
Lån delägare/närstående	0	0	0	0	0
Övriga finansiella anl. tillgångar	806	760	806	3 241	2 060
Summa finansiella anläggningstillgångar	46 731	54 066	48 616	49 816	48 426
Summa anläggningstillgångar	47 072	54 760	49 218	50 721	49 304
OMSÄTTNINGSTILLGÅNGAR					
Pågående arbete för annans räkning	0	0	0	0	0
Varulager	0	0	0	0	0
Kundfordringar	271	502	118	345	4
Fordringar koncern/intresseföretag	17 508	7 068	4 824	4 145	1 370
Övriga kortfristiga fordringar	1 467	4 751	8 075	5 315	7 186
Kortfristiga placeringar	0	2 552	2 141	0	0
Kassa och bank	7 320	6 459	4 356	5 352	6 894
Övriga omsättningstillgångar	0	0	0	0	0
Summa omsättningstillgångar	26 566	21 332	19 514	15 157	15 454
Summa tillgångar	73 639	76 092	68 731	65 878	64 758

Eget kapital och skulder (KSEK)

EGET KAPITAL	2013-12	2012-12	2011-12	2010-12	2009-12
Aktiekapital	400	400	400	400	400
Överkursfond	0	0	0	0	0
Uppskrivningsfond	0	0	0	0	0
Övrigt bundet eget kapital	171	171	171	171	171
Balanserat resultat	64 954	62 307	61 467	60 454	59 522
Koncernbidrag	0	0	0	0	-103
Aktieägartillskott	0	0	0	0	0
Årets resultat	2 556	4 047	840	1 013	1 036
Summa eget kapital	68 081	66 925	62 878	62 038	61 026
Obeskattade reserver	0	0	0	0	0
Minoritetsintressen	0	0	0	0	0
Avsättningar	0	0	0	0	0
LÅNGFRISTIGA SKULDER					
Obligationslån	0	0	0	0	0
Skulder till kreditinstitut	0	0	0	0	0
Skulder till koncern/intresseföretag	0	0	0	0	0
Övriga långfristiga skulder	0	0	0	0	0
Summa långfristiga skulder	0	0	0	0	0
KORTFRISTIGA SKULDER					
Skulder till kreditinstitut	0	1 000	0	0	0
Leverantörsskulder	179	198	79	184	65
Skulder till koncern/intresseföretag	4 009	5 297	4 667	2 024	311
Övriga kortfristiga skulder	1 370	2 672	1 107	1 632	3 356
Summa kortfristiga skulder	5 558	9 167	5 853	3 840	3 732
Summa eget kapital och skulder	73 639	76 092	68 731	65 878	64 758

Nyckeltal

	BRANSCH ¹	2013-12	2012-12	2011-12	2010-12	2009-12
LÖNSAMHETSMÅTT						
Nettomarginal (%)	6,1	95,8	197,6	14,6	71,3	104,6
Bruttovinstmarginal (%)	100,0	100,0	100,0	100,0	100,0	100,0
Rörelsemarginal (%)	6,4	-282,8	-374,4	-90,5	-213,5	-290,0
Riskbuffert (%)	10,5	-8,2	3,0	-11,5	-1,0	1,5
AVKASTNINGSMÅTT						
Avkastning på eget kapital (%)	37,4	1,9	4,0	0,5	1,6	1,8

Avkastning på totalt kapital (%)	12,3	2,5	3,6	1,6	1,7	1,7
Räntetäckningsgrad (ggr)	19,1	-2,3	-61,2	-0,2	-18,0	-347,0
Avkastning på sysselsatt kapital (%)	29,0	-4,6	-7,4	-2,0	-4,7	-4,9
Avkastning på operativt kapital (%)	0,9	2,3	1,3	1,0	1,3	1,9
KORTSIKTIG BETALNINGSFÖRMÅGA						
Kassalikviditet (%)	143,3	478,0	232,7	333,4	394,7	414,1
Balanslikviditet (%)	143,3	478,0	232,7	333,4	394,7	414,1
Rörelsekapital (KSEK)	746,0	21 008	12 165	13 661	11 317	11 722
LÅNGSIKTIG BETALNINGSFÖRMÅGA						
Soliditet (%)	31,1	92,5	88,0	91,5	94,2	94,2
Konsolideringsgrad (%)	-	92,5	88,0	91,5	94,2	94,2
Genomsnittlig skuldränta (%)	0,4	10,7	0,5	13,1	2,7	0,2
Skuldsättningsgrad (ggr)	2,1	0,1	0,1	0,1	0,1	0,1
VERKSAMHETSMÅTT						
Omsättningshastighet varulager (ggr)	0,0	0,0	0,0	0,0	0,0	0,0
Genomsnittlig lämnad kredittd (dgr)	4,4	60	109	15	71	1
Kapitalomsättningshastighet (ggr)	1,8	0,0	0,0	0,0	0,0	0,0
Kassaflöde från rörelse (%)	6,8	143,8	213,1	23,3	84,9	124,9
Omsättning per anställd (KSEK)	1 102,4	438	269	557	355	257
Omsättningshastighet kundfordringar (ggr)	27,9	5	3	19	4	257

¹ Branchvärde 2012: Median för bolag inom fastighetsförmedlare (SNI 68310) med 5-9 anställda.

Noter (KSEK)

ÅR	2013-12	2012-12	2011-12	2010-12	2009-12
Företagsinteckningar	0	0	0	0	0
Fastighetsinteckningar	0	0	0	0	0
Övriga säkerheter	0	2 552	0	0	0
Summa ställda säkerheter	0	2 552	0	0	0
Villkorat aktieägartillskott	0	0	0	0	0
Övriga ansvarsförbindelser	3 195	1 650	1 850	0	0
Summa ansvarsförbindelser	3 195	1 650	1 850	0	0
Lön styrelse/ VD	0	0	0	1 360	1 215
Tantiem styrelse/ VD	0	0	0	0	0
Avtalade avgångsvederlag	Nej	Nej	Nej	Nej	Nej
Sociala kostnader	402	689	590	658	576
Utdelning	1 100	1 400	0	0	0
Beviljad checkkredit	0	0	0	0	0
Utnyttjad checkkredit	0	0	0	0	0

Inga betalningsanmärkningar/skuldsaldo finns registrerat

Inga betalningsanmärkningar eller skuldsaldo finns registrerat

Företrädarkontroll - 2015-03-19 (Endast företrädare bosatta i Sverige - antal: 5)

Ingen negativ information hittades på någon företrädare

Styrelse

NAMN	FUNKTION	PERSONNR	TILLTRÄDE	BOLAGSENGAGEMANG
Mats Tore Kristian Olsson	Ledamot Ordförande	19480303-2012	2009-09-16 2009-09-16	(13)
Lars Henrik Söderberg	Ledamot Verkställande direktör	19720405-0590	1998-12-09 2009-09-16	(33)
Charlie Erik Martin Söderberg	Ledamot	19880619-0412	2009-09-16	(6)
Per Johan Olof Söderberg	Ledamot	19671002-1194	2003-10-31	(23)
Petter Lars Linus Söderberg	Ledamot	19920410-1712	2014-08-27	(4)

Övriga befattningar

Ingen information

Revisorer

NAMN	FUNKTION	SSN/CO. NO.	TILLTRÄDE
Per Henrik Alexander Ahnkron	Revisor	19821212-5978	2010-08-20

Firmatecknare

Firman tecknas av styrelsen Firman tecknas var för sig av >Söderberg, Lars Henrik >Söderberg, Per Johan Olof

Ingen styrelsehistorik finns registrerad

Statushistorik

Ingen statushistorik

Förändringshistorik

DATUM	BESKRIVNING
2014-10-06	Koncernstruktur uppdaterad
2014-08-29	Koncernstruktur uppdaterad
2014-08-28	Företrädaruppgifter, ändrade
2014-08-28	Verksamhet/ändamål, ändrad
2014-08-28	Företagsstecknare ändrad alternativt ny eller ändrad vakanstext

2014-08-28	Företagsnamn, ändrat (tidigare namn: KIAB Fastighetsutveckling Aktiebolag)
2014-08-27	Koncernstruktur uppdaterad
2014-08-12	Bokslut, nytt
2014-08-06	Helårsredovisning (PDF), ny
2013-11-29	Företrädaruppgifter, ändrade
2013-11-29	Företagstecknare ändrad alternativt ny eller ändrad vakanstext
2013-09-05	Koncernstruktur uppdaterad
2013-08-30	Koncernstruktur uppdaterad
2013-08-29	Koncernstruktur uppdaterad
2013-08-15	Bokslut, nytt
2013-08-15	Limit, minskad
2013-07-23	Helårsredovisning (PDF), ny
2013-06-28	Koncernstruktur uppdaterad
2012-08-06	Limit, ökad
2012-08-06	Bokslut, nytt
2012-07-16	Helårsredovisning (PDF), ny
2011-08-15	Limit, ökad
2011-08-15	Bokslut, nytt
2011-07-28	Helårsredovisning (PDF), ny
2011-03-29	Telefonnummer, ändrat
2010-08-27	Bokslut, nytt
2010-08-27	Limit, ökad
2010-08-21	Företrädaruppgifter, ändrade
2010-08-21	Styrelse, ändrad
2010-08-18	Helårsredovisning (PDF), ny

Avslutade ärenden utan registrering

Inga ärenden registrerade

Uppdatering av kontaktuppgifter och branschkodning har utförts 2011-04-28 i samband med leverantörsbyte.

Certifikat

Inga certifikat registrerade

Arbetsställen

KONTOR	AVD/FTG NAMN	ANTAL ANSTÄLLDA	BESÖKSADRESS	POSTADRESS
Huvudkontor	Kiab Fastighetsutveckling Aktiebolag	1-4 anställda	Sjökullens Väg 4 13335 SALTSJÖBADEN	Sjökullens Väg 4 13335 SALTSJÖBADEN

Serveringstillstånd

Inga serveringstillstånd registrerade

Fordon

ANTAL FORDON	ÄGDA	ANTAL (LEASINGTAGARE)	ANTAL (LEASINGGIVARE)	AVYTTRADE, FÖREGÅENDE MÅNAD	FÖRVÄRVADE, FÖREGÅENDE MÅNAD
6	2	4	0	0	0

Fastighetsöversikt

Antal fastigheter	1 st
Totalt tax. värde	265 000 SEK
Genomsnittligt ägande %	100 %
Tax. värde byggnad ägd del	163 000 SEK
Tax. värde mark ägd del	102 000 SEK
Totalt tax. värde ägd del	265 000 SEK
Totalt antal inteckningar	2 st
Totalt belopp inteckningar	102 000 SEK
Antal ansökningar senaste 12 månaderna	0 st

Fastighet (1/1)

Fastighetsbeteckning	ÖRKELLJUNGA ÅSLJUNGA 9:192	Antal ägare	1 st	Län	SKÅNE
Ägande:	Lagfart	Ägd del	100 %	Kommun	ÖRKELLJUNGA
Förvärv:	Köp, 1982-05-17 Ingen köpeskillning redovisad.				
Totalt tax.värde:	265 000 SEK	Därav tax.värde mark:	102 000 SEK	Därav tax.värde byggnad:	163 000 SEK

Taxeringsenheter

ID-beteckning	Fastighetstyp	Totalt tax.värde	Taxeringsår
401330-0	Småhusenhet, fritidsbostad (221) - Hel registerfastighet	265 000 SEK	2012

Koncerninformation

Koncernmoder	Söderberg Holding AB	Juridisk form	Privat aktiebolag
Organisationsnummer	556812-7053	Aktiekapital	50 000 SEK
Safe number	SE01204069	Registreringsdatum	2010-06-30
Momsregistreringsnummer		E-post	
Adress	Sjökullens väg 4	Webbadress	
Postort	13335 SALTSJÖBADEN	Omsättning	
Säte län	STOCKHOLM	Antal anställda	0 anställda
Säte kommun	NACKA	Antal företag i koncernen	11 företag
Telefonnummer		Antal arbetsställen	0 arbetsställen
Faxnummer		Status	Aktivt

Koncernbokslut

Inget bokslut registrerat

Inget bokslut registrerat

Inga årsredovisningar registrerade

Inga noter registrerade

Summering

Koncern 11 företag
 Linkages Inga länkade företag
 Länder -

Koncernstruktur

FÖRETAGSNAMN	ORG.NUMMER	SAFE NUMBER	SENASTE BOKSLUT	RATING	LIMIT	OMSÄTTNING
Söderberg Holding AB	5568127053	SE01204069	2013-12-31	80	0 KSEK	-
KIAB Fastigheter AB	5560474966	SE00564444	2013-12-31	97	110 KSEK	1 315 KSEK
KIAB Saltsjöbaden AB	5562731686	SE00700225	2013-12-31	99	20 KSEK	271 KSEK
Hemsö Eskulapen AB	5567676423	SE01159015	2013-12-31	73	0 KSEK	-
Calathea Förvaltnings AB	5566453477	SE01037990	2013-12-31	87	0 KSEK	-
Feriola Förvaltnings AB	5566453493	SE01037992	2013-12-31	87	200 KSEK	2 451 KSEK
Kulhällaren AB	5565048468	SE00907158	2013-12-31	91	190 KSEK	2 285 KSEK
Tessella AB	5566946637	SE01086067	2013-12-31	35	0 KSEK	-
Årstaberget Fastighets AB	5567739353	SE01165305	2013-12-31	40	0 KSEK	-
KIAB Förvaltning AB	5568621550	SE03351761	2013-12-31	68	0 KSEK	-
Henso AB	5567434146	SE01134792	2013-12-31	81	0 KSEK	-

Se förkortad koncernstruktur

Summering

Koncern 11 företag
 Linkages Inga länkade företag
 Länder -

© Copyright - Safe Information Group NV

34 F 12



Företagsnamn :
Organisationsnummer :

ThorenGruppen AB
5566139290

Dagens datum : 2015-03-24

Företagsnamn	ThorenGruppen AB	Juridisk form	Privat aktieföretag
Organisationsnummer	556613-9290	Aktiekapital	100 000 SEK
Safe number	SE01008696	Registreringsdatum	2001-09-04
Momsregistreringsnummer	SE556613929001	E-post	info@thorengruppen.se
Adress	Baggböle 115	Webbadress	www.thorengruppen.se
Postort	90592 UMEÅ	Omsättning	423 953 KSEK
Säte län	VÄSTERBOTTEN	Antal anställda	402 anställda
Säte kommun	UMEÅ	Antal företag i koncernen	10 företag
Telefonnummer	090-124600	Antal arbetsställen	24 arbetsställen
Faxnummer	090-124605	Status	Aktivt

Pågående ärenden hos Bolagsverket

Inga ärenden registrerade

Rating & Limit

Nuvarande rating [0-100] 97 Mycket god kreditvärdighet
Nuvarande ratingtrend (93)
Limit 9 000 KSEK



Skuldsaldo hos Kronofogden

Inget aktuellt skuldsaldo registrerat

Betalningsanmärkningar

Utmåtningsförsök / Återtagningsmål	0 st
Allmänna mål	2 st
Enskilda mål	0 st
Ansökningar	0 st
Avskrivna/återkallade ansökningar	2 st

Senaste anmärkning

Typ	Vägfrafikskatt
Borgenär	Staten
Datum	2011-10-19
Belopp	1 079 SEK

Koncernmoder

Safe number	Namn	Org.nummer	Se länkade företag utanför företagens koncernstruktur
SE01008696	ThorenGruppen AB	5566139290	Inga företag hittade

Mediainformation

Antal artiklar som innehåller riskord: [Klicka här för att hämta antalet artiklar](#)

[Klicka här för att se artiklarna](#)

Hel- & delårsredovisning

Årsredovisning [1307-1406](#) | [1207-1306](#) | [1107-1206](#) | [1007-1106](#) | [0907-1006](#)

Delårsredovisning Inga delårsredovisningar registrerade

Bokslut

BOKSLUT (KSEK)	1307-1406	1207-1306	1107-1206
Omsättning	423 953 13,8 %	372 381 33,9 %	278 105 27,8 %
Resultat efter avskrivningar	56 708 67,1 %	33 937 61,8 %	-6 550 -6,5 %
Resultat efter finansiella poster	53 700 56,5 %	34 311 65,3 %	-6 196 -6,2 %
Nettoresultat	29 239 60,8 %	18 188 51,4 %	12 12,0 %
Omsättningstillgångar	102 720 15,5 %	88 915 81,5 %	48 991 48,9 %
Anläggningstillgångar	72 314 100,0 %	36 155 32,7 %	27 243 27,2 %
Kortfristiga skulder	81 674 20,2 %	67 961 57,4 %	43 171 43,1 %
Långfristiga skulder	0 -	0 -	0 0,0 %
Obeskattade reserver	31 190 88,6 %	16 541 104,9 %	8 071 8,1 %
Eget kapital	57 953 71,9 %	33 714 82,0 %	18 526 18,5 %
Balansomslutning	175 034 39,9 %	125 070 64,1 %	76 234 76,2 %
Antal anställda	402 10,4 %	364 -20,5 %	458 45,8 %
Företagsinteckningar	7 392 131,6 %	3 192 0,0 %	3 192 3,2 %
Revisionsberättelse tillstyrkt	Ja	Ja	Ja

Nyckeltal

NYCKELTAL	BRANSCH ¹	1307-1406	1207-1306	1107-1206
Nettomarginal (%)		12,7	9,2	-2,2
Räntetäckningsgrad (ggr)		15,6	464,7	-198,9
Skuldsättningsgrad (ggr)		1,0	1,5	1,8
Soliditet (%)		47,0	37,3	31,9
Konsolideringsgrad (%)		50,9	40,2	34,9
Kassalikviditet (%)		125,8	130,8	113,0
Risikuffert (%)		28,6	27,4	-8,2

¹ Branchvärde 2013: För fl företag inom branschgruppen.

Övrig företagsinfo

Certifikat

Serveringstillstånd	0
Arbetsställen	24
Fordon	42

Skatter och Avgifter				Beslutade arbetsgivaravgifter
Registrerad för Moms	Ja, sedan 2001-09	Momsregistreringsnummer	SE556613929001	PERIOD
Registrerad för F-skatt	Ja	Registrerad för Arbetsgivaravgift	Ja	2015-02
				2015-01
				2014-12

Status Historik

Ingen historik registrerad

Bransch

Bransch	SN85311 Gymnasieskolans studieförberedande linjer
Binäring	85321 Gymnasieskolans yrkesinriktade linjer 85201 Grundskolor och förskoleklasser 85100 Förskolor

Verksamhetstext

Verksamheten skall bestå av kompetens- och organisationsutveckling. Kompetensutveckling innefattar företagsutbildningar, kompetensanalyser och utbildning på grundskole-, gymnasieal- och vuxennivå (skola) samt därmed förenlig verksamhet. Organisationsutveckling innefattar affärsutveckling och konsultverksamhet och därmed förenlig verksamhet. Företaget skall också via hel eller delägda dotterföretag bedriva verksamhet inom IT-teknik och administrativa tjänster.

Rating & Limit

Nuvarande rating [0-100]	97 Mycket god kreditvärdighet	97
Nuvarande ratingtrend	(93)	
Limit	9 000 KSEK	

Ratinghistorik

RATINGHISTORIK	POÄNG	FÖRKLARING
2013-07-13	97	Mycket god kreditvärdighet
2013-06-29	93	Mycket god kreditvärdighet
2012-12-15	97	Mycket god kreditvärdighet
2012-12-01	93	Mycket god kreditvärdighet
2012-09-08	97	Mycket god kreditvärdighet
2012-08-25	93	Mycket god kreditvärdighet
2012-06-13	97	Mycket god kreditvärdighet
2012-03-14	99	Mycket god kreditvärdighet
2012-02-09	97	Mycket god kreditvärdighet
2011-12-02	83	Mycket god kreditvärdighet
2011-02-08	66	God kreditvärdighet
2011-02-05	95	Mycket god kreditvärdighet
2011-01-29	84	Mycket god kreditvärdighet
2011-01-07	95	Mycket god kreditvärdighet

Ratingförklaring

RATINGINTERVALL	BESKRIVNING
80 - 100	Mycket god kreditvärdighet
60 - 79	God kreditvärdighet
40 - 59	Kreditvärdig
15 - 39	Kredit mot säkerhet
0 - 14	Kredit avrådes

Ingen ratingberäkning T ex företaget är i konkurs, ej fulltallig styrelse eller i likvidation

Optimering av ratingmodellen utfördes senast 2011-05-03

För mer information om var rating, t ex vilka händelser som påverkar poängbedömningen samt information om var limit, [Klicka här](#)**Betalningsbeteende**

Dagar efter förfallodagen	Trendindikator	Genomsnittlig betalningserfarenhet
 Detta företag	 Medeltal Sverige	 Förbättring Försämring
		

Payment Data

Genomsnittligt fakturabelopp	8 362 SEK
Tillgängliga fakturor	45
Betalda	45
Utestående	0

Payment Data är information som vi samlar in från leverantörer som skickar oss information ur sina reskontror.

Kunders betalningserfarenheter

Antal betalningserfarenheter N/A

Betalningserfarenhet är information som ges av Creditsafes användare baserat på deras erfarenhet av hur deras kunder har betalat till dem.

Resultaträkning för år (KSEK)

RÖRELSENS INTÄKTER	2014-06	2013-06	2012-06	2011-06	2010-06
Nettoomsättning	420 301	371 553	278 091	205 261	133 408
Förändring av varulager	0	0	0	0	0
Aktiverat arbete för egen räkning	0	0	0	0	0
Övriga rörelseintäkter	3 652	828	14	0	0
Summa intäkter	423 953	372 381	278 105	205 261	133 408
Råvaror och förnödenheter	-44 460	-48 022	-47 197	-31 400	0
Handelsvaror	0	0	0	0	-15 706
Övriga externa kostnader	-124 777	-110 334	-89 456	-60 352	-40 708
Personalkostnader	-189 899	-170 808	-141 127	-101 589	-62 237
Avskrivningar och nedskrivningar	-8 109	-9 280	-6 875	-1 767	-264
Jämförelsestörande poster	0	0	0	0	0
Övriga rörelsekostnader	0	0	0	0	-21
Summa rörelsens kostnader	-367 245	-338 444	-284 655	-195 108	-118 936
Rörelseresultat	56 708	33 937	-6 550	10 153	14 472
RESULTAT FRÅN FINANSIELLA INVESTERINGAR					
Resultat från andelar koncern-/intresseföretag	0	0	0	0	0
Ränteintäkter externa	661	448	385	289	157
Ränteintäkter koncern	0	0	0	0	0
Övriga finansiella intäkter	0	0	0	0	0
Räntekostnader externa	-3 669	-74	-31	-128	-13
Räntekostnader koncern	0	0	0	0	0
Övriga finansiella kostnader	0	0	0	-245	-200
Summa finansiella investeringar	-3 008	374	354	-84	-56
Resultat efter finansiella poster	53 700	34 311	-6 196	10 069	14 416
Extraordinära intäkter	0	0	0	0	0
Extraordinära kostnader	0	0	0	0	0
Koncernbidrag	139	-671	4 411	-1 045	-1 110
Aktieägartillskott	0	0	0	0	0
Bokslutsdispositioner	-14 649	-8 470	1 040	-3 640	-3 635
Skatt	-9 951	-6 982	757	-1 678	-2 481
Minoritetsintresse vinst	0	0	0	0	0
Årets resultat	29 239	18 188	12	3 706	7 190

Balansräkning (KSEK)

TILLGÅNGAR	2014-06	2013-06	2012-06	2011-06	2010-06
Tecknat men ej inbetalt kapital	0	0	0	0	0
ANLÄGGNINGSTILLGÅNGAR					
Balanserade utgifter forsknings- och utvecklingsarbeten	0	0	0	0	0
Patent, licenser etc	0	0	0	0	0
Goodwill	0	0	0	0	0
Övriga immateriella anl. tillgångar	0	0	500	0	0
Summa immateriella anläggningstillgångar	0	0	500	0	0
Byggnader/mark	0	0	0	0	0
Maskiner och andra tekniska anläggningar	0	0	0	0	0
Inventarier, verktyg och installationer	29 006	19 436	17 288	8 983	769
Övriga mat. anl. tillgång, avskrivning	0	0	0	0	0
Övriga mat. anl. tillgångar, ej avskrivning	0	0	0	0	0
Summa materiella anläggningstillgångar	29 006	19 436	17 288	8 983	769
Andelar koncern/intresseföretag	20 025	2 864	2 864	400	540
Fordringar koncern/intresseföretag	21 412	11 447	4 426	0	0
Lån delägare/närstående	0	0	0	0	0
Övriga finansiella anl. tillgångar	1 871	2 408	2 165	1 008	663
Summa finansiella anläggningstillgångar	43 308	16 719	9 455	1 408	1 203
Summa anläggningstillgångar	72 314	36 155	27 243	10 391	1 972
OMSÄTTNINGSTILLGÅNGAR					
Pågående arbete för annans räkning	0	0	0	0	0
Varulager	0	0	202	0	0
Kundfordringar	11 451	11 036	7 284	14 255	7 958
Fordringar koncern/intresseföretag	8	0	0	0	104
Övriga kortfristiga fordringar	18 782	18 756	16 600	20 254	5 319
Kortfristiga placeringar	0	0	0	0	0
Kassa och bank	72 479	59 123	24 905	18 076	30 167
Övriga omsättningstillgångar	0	0	0	0	0
Summa omsättningstillgångar	102 720	88 915	48 991	52 585	43 548
Summa tillgångar	175 034	125 070	76 234	62 976	45 520

Eget kapital och skulder (KSEK)

EGET KAPITAL	2014-06	2013-06	2012-06	2011-06	2010-06
Aktiekapital	100	100	100	100	100
Överkursfond	0	0	0	0	0
Uppskrivningsfond	0	0	0	0	0
Övrigt bundet eget kapital	20	20	20	20	20
Balanserat resultat	28 594	15 406	18 394	15 688	9 598
Koncernbidrag	0	0	0	0	0
Aktieägartillskott	0	0	0	0	0
Årets resultat	29 239	18 188	12	3 706	7 190
Summa eget kapital	57 953	33 714	18 526	19 514	16 908
Obeskattade reserver	31 190	16 541	8 071	9 111	5 471
Minoritetsintressen	0	0	0	0	0
Avsättningar	4 217	6 854	6 466	3 586	2 520

LANGFRISTIGA SKULDER					
Obligationslån	0	0	0	0	0
Skulder till kreditinstitut	0	0	0	0	0
Skulder till koncern/intresseföretag	0	0	0	0	0
Övriga långfristiga skulder	0	0	0	0	0
Summa långfristiga skulder	0	0	0	0	0
KORTFRISTIGA SKULDER					
Skulder till kreditinstitut	0	0	0	0	0
Leverantörsskulder	20 473	17 513	13 730	10 202	6 713
Skulder till koncern/intresseföretag	1 428	4 935	0	101	542
Övriga kortfristiga skulder	59 773	45 513	29 441	20 462	13 366
Summa kortfristiga skulder	81 674	67 961	43 171	30 765	20 621
Summa eget kapital och skulder	175 034	125 070	76 234	62 976	45 520

Nyckeltal

	BRANSCH ¹	2014-06	2013-06	2012-06	2011-06	2010-06
LÖNSAMHETSMÅTT						
Nettomarginal (%)		12,7	9,2	-2,2	4,9	10,8
Bruttovinstmarginal (%)		89,4	87,1	83,0	84,7	88,2
Rörelsemarginal (%)		13,4	9,1	-2,4	4,9	10,8
Riskbuffert (%)		28,6	27,4	-8,2	15,5	31,2
AVKASTNINGSMÅTT						
Avkastning på eget kapital (%)		65,3	73,6	-25,5	38,6	69,2
Avkastning på totalt kapital (%)		32,8	27,5	-8,1	16,6	32,1
Räntetäckningsgrad (ggr)		15,6	464,7	-198,9	28,0	68,7
Avkastning på sysselsatt kapital (%)		59,7	54,9	-21,9	31,6	54,4
Avkastning på operativt kapital (%)		0,0	0,0	0,0	0,0	0,1
KORTSIKTIG BETALNINGSFÖRMÅGA						
Kassalikviditet (%)		125,8	130,8	113,0	170,9	211,2
Balanslikviditet (%)		125,8	130,8	113,5	170,9	211,2
Rörelsekapital (KSEK)		21 046	20 954	5 820	21 820	22 927
LÅNGSIKTIG BETALNINGSFÖRMÅGA						
Soliditet (%)		47,0	37,3	31,9	41,4	45,8
Konsolideringsgrad (%)		50,9	40,2	34,9	45,5	49,2
Genomsnittlig skuldränta (%)		4,1	0,1	0,1	1,1	1,0
Skuldsättningsgrad (ggr)		1,0	1,5	1,8	1,2	1,0
VERKSAMHETSMÅTT						
Omsättningshastighet varulager (ggr)		0,0	475,5	467,3	0,0	0,0
Genomsnittlig lämnad kreditd (dgr)		8	9	8	20	17
Kapitalomsättningshastighet (ggr)		2,4	3,0	3,6	3,3	2,9
Kassaflöde från rörelse (%)		12,2	9,8	0,5	4,9	9,1
Omsättning per anställd (KSEK)		1 055	1 023	607	877	953
Omsättningshastighet kundfordringar (ggr)		37	34	38	14	17

1

Noter (KSEK)

ÅR	2014-06	2013-06	2012-06	2011-06	2010-06
Företagsinteckningar	7 392	3 192	3 192	3 192	3 192
Fastighetsinteckningar	0	0	0	0	0
Övriga säkerheter	0	0	0	0	0
Summa ställda säkerheter	7 392	3 192	3 192	3 192	3 192
Villkorat aktieägartillskott	0	0	0	0	0
Övriga ansvarsförbindelser	0	0	0	5 275	0
Summa ansvarsförbindelser	0	0	0	5 275	0
Lön styrelse/ VD	771	0	714	709	739
Tantien styrelse/ VD	0	0	0	0	0
Avtalade avgångsvederlag	Nej	Nej	Nej	Nej	Nej
Sociala kostnader	51 636	0	36 162	26 604	16 238
Utdelning	0	0	0	0	0
Beviljad checkkredit	0	0	0	0	0
Utnyttjad checkkredit	0	0	0	0	0

Skuldsaldo hos Kronofogden

Inget aktuellt skuldsaldo registrerat

Utmättningsförsök och återtagningsmål

Inga registrerade

Allmänna mål

DATUM	SUMMA (SEK)	TYP	KOMMENTAR
2011-10-19	1 079	Vägtrafikskatt	
2011-02-07	52 947	Skattekonto - Termin 2	
TOTAL:	54 026	2 ST	

Enskilda mål

Inga registrerade

Ansökningar

Inga registrerade

Avskrivna/återkallade ansökningar

DATUM	SUMMA (SEK)	BORGENÅR	KOMMENTAR
2013-10-14	304	Telenor Sverige Aktieföretag	Ansökan avskriven/återkallad: 2013-10-18
2013-06-27	528	PostNord Sverige AB	Ansökan avskriven/återkallad: 2013-07-11
TOTAL:	832	2 ST	

Företrädarkontroll - 2015-03-24 (Endast företrädare bosatta i Sverige - antal: 7)

Minst en av företrädarna har kopplingar i andra företag med konkurs
Ingen övrig negativ information hittades på någon företrädare

Styrelse

NAMN	FUNKTION	PERSONNR	TILLTRÄDE	BOLAGSENGAGEMANG
Bo Lennart Renmark	Ledamot Ordförande	19460527-7856	2008-07-16 2008-07-16	(8)
Raja Rolf Thorén	Ledamot Verkställande direktör	19751216-9256	2003-11-01 2011-10-25	(16)
Agda Christine Charlotte Rosencrantz	Ledamot	19581107-7105	2013-05-31	(4)
Ann Maria Elisabeth Klefbohm	Ledamot	19650423-7824	2010-03-09	(5)
Hans Gustaf Aulin	Ledamot	19660810-0217	2013-05-31	(3)
Håkan Boter	Ledamot	19480609-8317	2008-07-16	(5)

Övriga befattningar

NAMN	FUNKTION	PERSONNR	TILLTRÄDE	BOLAGSENGAGEMANG
Hans Anders Mikael Marklund	Extern vice verkställande direktör	19751027-1435	2012-03-13	(11)

Revisorer

NAMN	FUNKTION	SSN/CO. NO.	TILLTRÄDE
Anders Jakob Rinsén	Huvudansvarig revisor	19670822-7811	2012-06-28
Deloitte AB	Revisor	556271-5309	2012-06-28

Firmatecknare

Firman tecknas av styrelsen Firman tecknas två i förening av >ledamöterna Firman tecknas var för sig av>Marklund, Hans Anders Mikael >Thorén, Raja Rolf

Styrelsehistorik

Styrelse	NAMN	FUNKTION	PERSONNR	TILLTRÄDE	UTTRÄDE	BOLAGSENGAGEMANG
	Per-Erik Henry Lorentzon	Ledamot	19650715-5999	2012-03-13	2013-05-31	
	Gunilla Margareta Lindner	Ledamot	19531013-8606	2010-03-09	2012-03-13	(1)
	Hans Anders Mikael Marklund	Ledamot Vice verkställande direktör	19751027-1435	2010-03-09 2004-02-25	2012-03-13 2012-03-13	(11)
	Henrik Samuel Reibom	Ledamot	19790929-7876	2010-03-09	2012-03-13	
	Ulf Gunnarson Sahlén	Ledamot	19510707-7819	2008-07-16	2012-03-13	(6)
	Lars Johan Fredrik Degerfeldt	Suppleant	19730817-8651	2008-07-16	2012-03-13	(1)
	Siri Margareta Renmark	Suppleant	19510221-7808	2010-03-09	2012-03-13	(1)
	Raja Rolf Thorén	Verkställande direktör	19751216-9256	2004-02-25	2011-08-25	(16)

Övriga befattningar

NAMN	FUNKTION	PERSONNR	TILLTRÄDE	UTTRÄDE	BOLAGSENGAGEMANG
Hans Gustaf Aulin	Extern verkställande direktör	19660810-0217	2011-08-25	2011-10-25	(3)

Revisorer

Ingen information

Statshistorik

Ingen statshistorik

Förändringshistorik

DATUM	BESKRIVNING
2015-02-10	Koncernstruktur uppdaterad
2015-02-06	Limit, ökad
2015-02-06	Koncernbokslut, nytt
2015-02-06	Bokslut, nytt
2015-01-30	Helårsredovisning (PDF), ny
2015-01-12	Koncernstruktur uppdaterad
2014-09-01	Koncernstruktur uppdaterad
2014-02-05	Koncernstruktur uppdaterad
2014-02-04	Koncernbokslut, nytt
2014-02-04	Limit, ökad
2014-02-04	Bokslut, nytt
2014-01-28	Helårsredovisning (PDF), ny
2014-01-17	Koncernstruktur uppdaterad
2013-06-01	Företagstecknare ändrad alternativt ny eller ändrad vakanstext
2013-06-01	Företrädaruppgifter, ändrade
2013-04-24	Helårsredovisning (PDF), ny
2013-04-23	Helårsredovisning (PDF), ny
2013-01-21	Limit, minskad
2013-01-21	Koncernbokslut, nytt
2013-01-21	Bokslut, nytt
2013-01-15	Helårsredovisning (PDF), ny
2012-10-10	Adress, ändrad

2012-06-29	Företrädaruppgifter, ändrade
2012-06-29	Styrelse, ändrad
2012-03-14	Styrelse, ändrad
2012-03-14	Företrädaruppgifter, ändrade
2012-03-14	Företagstecknare ändrad alternativt ny eller ändrad vakanstext
2012-02-09	Koncernbokslut, nytt
2012-02-09	Bokslut, nytt
2012-02-09	Limit, ökad
2012-02-06	Helårsredovisning (PDF), ny
2011-12-02	Limit, ökad
2011-10-26	Företrädaruppgifter, ändrade
2011-10-26	Styrelse, ändrad
2011-10-26	Företagstecknare ändrad alternativt ny eller ändrad vakanstext
2011-08-26	Företagstecknare ändrad alternativt ny eller ändrad vakanstext
2011-08-26	Företrädaruppgifter, ändrade
2011-08-26	Styrelse, ändrad
2011-02-28	Bokslut, nytt
2011-02-28	Limit, ökad
2011-02-21	Helårsredovisning (PDF), ny
2011-02-08	Limit, minskad

Avslutade ärenden utan registrering

Inga ärenden registrerade

Uppdatering av kontaktuppgifter och branschkodning har utförts 2011-04-28 i samband med leverantörbyte.

Certifikat

Inga certifikat registrerade

Arbetsställen

KONTOR	AVD/FTG NAMN	ANTAL ANSTÄLLDA	BESÖKSADRESS	POSTADRESS
Huvudkontor	Huvudkontor	10-19 anställda	Baggböle 115 90592 UMEÅ	Baggböle 115 90592 UMEÅ
Filialkontor	Friskolan Vivamus	10-19 anställda	Kasernhöjden 18 65339 KARLSTAD	Kasernhöjden 18 65339 KARLSTAD
Filialkontor	Skola	20-49 anställda	Jämvägsallén 24 90328 UMEÅ	Jämvägsallén 24 90328 UMEÅ
Filialkontor	Thoren Business School	10-19 anställda	Södra Storgatan 23 25223 HELSINGBORG	Södra Storgatan 23 25223 HELSINGBORG
Filialkontor	Thoren Business School	10-19 anställda	Smedjegatan 13 72213 VÄSTERÅS	Smedjegatan 13 72213 VÄSTERÅS
Filialkontor	Thoren Business School	20-49 anställda	Holmparken 1 80310 GÄVLE	Holmparken 1 80310 GÄVLE
Filialkontor	Thoren Business School	20-49 anställda	Klostergatan 15 70361 ÖREBRO	Klostergatan 15 70361 ÖREBRO
Filialkontor	Thoren Business School	20-49 anställda	Stora Torget 7 75320 UPPSALA	Smedsgränd 6 75320 UPPSALA
Filialkontor	Thoren Business School	20-49 anställda	Storgatan 25 85230 SUNDSVALL	Storgatan 25 85230 SUNDSVALL
Filialkontor	Thoren Business School	20-49 anställda	Storgatan 3 58223 LINKÖPING	Storgatan 3 58223 LINKÖPING
Filialkontor	Thoren Framtid Förskola	5-9 anställda	Kasernhöjden 16 65339 KARLSTAD	Kasernhöjden 16 65339 KARLSTAD
Filialkontor	Thoren Framtid Grundskola Karlstad	5-9 anställda	Kasernhöjden 30 65339 KARLSTAD	Kasernhöjden 30 65339 KARLSTAD
Filialkontor	Thoregruppen AB	10-19 anställda	Jämvägsgatan 4 65225 KARLSTAD	Jämvägsgatan 4 65225 KARLSTAD
Filialkontor	Thoregruppen AB	10-19 anställda	Medborgarplatsen 25 11872 STOCKHOLM	Medborgarplatsen 25 11872 STOCKHOLM
Filialkontor	Thoregruppen AB	10-19 anställda	Stora Nygatan 52 21137 MALMÖ	Stora Nygatan 52 21137 MALMÖ
Filialkontor	Yrkesgymnasiet	10-19 anställda	Kopparbergsvägen 25 1 TR 72213 VÄSTERÅS	Kopparbergsvägen 25 1 TR 72213 VÄSTERÅS
Filialkontor	Yrkesgymnasiet	10-19 anställda	Plåtvägen 9A 93161 SKELLEFTEÅ	Plåtvägen 9A 93161 SKELLEFTEÅ
Filialkontor	Yrkesgymnasiet Gävle	10-19 anställda	Riggargatan 15 80286 GÄVLE	Riggargatan 15 80286 GÄVLE
Filialkontor	Yrkesgymnasiet Huddinge	10-19 anställda	Regulatorvägen 21 14149 HUDDINGE	Regulatorvägen 21 14149 HUDDINGE
Filialkontor	Yrkesgymnasiet Linköping	10-19 anställda	Linnégatan 7 58225 LINKÖPING	Linnégatan 7 58225 LINKÖPING
Filialkontor	Yrkesgymnasiet Malmö	5-9 anställda	Fredriksbergsgatan 16 21211 MALMÖ	Fredriksbergsgatan 16 21211 MALMÖ
Filialkontor	Yrkesgymnasiet Sollentuna	5-9 anställda	Djupdalsvägen 24-26 19251 SOLLENTUNA	Djupdalsvägen 24-26 19251 SOLLENTUNA
Filialkontor	Yrkesgymnasiet Stockholm	10-19 anställda	Hangövägen 18 11541 STOCKHOLM	Hangövägen 18 11541 STOCKHOLM
Filialkontor	Yrkesgymnasiet Örebro	10-19 anställda	Stubbengatan 2 70344 ÖREBRO	Stubbengatan 2 70344 ÖREBRO

Serveringstillstånd

Inga serveringstillstånd registrerade

Fordon

ANTAL FORDON	ÄGDA	ANTAL (LEASINGTAGARE)	ANTAL (LEASINGGIVARE)	AVYTTRADE, FÖREGÅENDE MÅNAD	FÖRVARVADE, FÖREGÅENDE MÅNAD
42	33	9	0	1	0

Parallell-och bifirmor

Inga parallel-eller bifirmor registrerade

Fastighetsöversikt

Antal fastigheter 0 st

Totalt tax. värde	0 SEK
Genomsnittligt ägande %	0 %
Tax. värde byggnad ägd del	0 SEK
Tax. värde mark ägd del	0 SEK
Totalt tax. värde ägd del	0 SEK
Totalt antal inteckningar	0 st
Totalt belopp inteckningar	0 SEK
Antal ansökningar senaste 12 månaderna	0 st
Inga fastigheter registrerade	

Koncerninformation

Koncernmoder	ThorenGruppen AB	Juridisk form	Privat aktiebolag
Organisationsnummer	556613-9290	Aktiekapital	100 000 SEK
Safe number	SE01008696	Registreringsdatum	2001-09-04
Momsregistreringsnummer	SE556613929001	E-post	info@thorengruppen.se
Adress	Baggböle 115	Webbadress	www.thorengruppen.se
Postort	90592 UMEÅ	Omsättning	678 188 KSEK
Säte län	VÄSTERBOTTEN	Antal anställda	402 anställda
Säte kommun	UMEA	Antal företag i koncernen	10 företag
Telefonnummer	090-124600	Antal arbetsställen	24 arbetsställen
Faxnummer	090-124605	Status	Aktivt

Koncernbokslut	1307-1406		1207-1306		1107-1206
BOKSLUT (KSEK)					
Omsättning	678 188	48,2 %	457 711	54,0 %	297 156
Resultat efter avskrivningar	50 704	29,4 %	39 188	2 044,8 %	-2 015
Resultat efter finansiella poster	51 566	31,3 %	39 266	2 385,6 %	-1 718
Nettoresultat	36 639	24,3 %	29 480	4 378,7 %	-689
Omsättningstillgångar	175 908	69,7 %	103 682	89,2 %	54 797
Anläggningstillgångar	53 111	46,3 %	36 298	-	0
Kortfristiga skulder	133 868	72,6 %	77 552	56,4 %	49 601
Långfristiga skulder	95	-	0	-100,0 %	5 886
Obeskattade reserver	0	-	0	-	0
Eget kapital	82 593	62,1 %	50 954	107,7 %	24 534
Balansomslutning	229 020	63,6 %	139 980	53,3 %	91 326
Antal anställda	678	56,6 %	433	-19,1 %	535
Företagsinteckningar	13 692	49,0 %	9 192	0,0 %	9 192
Revisionsberättelse tillstyrkt	Ja		Ja		Ja

Brister i bokslut

1107-1206 Delposter under anläggningstillgångar stämmer ej vid nedräkning mot balansomslutningen

Koncern Resultaträkning (KSEK)

	2014-06	2013-06	2012-06	2011-06	2008-06
RÖRELSENS INTÄKTER					
Nettoomsättning	664 517	455 538	295 719	211 168	0
Förändring av varulager	0	0	0	0	0
Aktiverat arbete för egen räkning	0	0	0	0	0
Övriga rörelseintäkter	13 671	2 173	1 437	4	0
Summa intäkter	678 188	457 711	297 156	211 172	0
Råvaror och förnödenheter	-71 441	-57 262	-49 077	-34 941	0
Handelsvaror	0	-85	0	0	0
Övriga externa kostnader	-209 637	-145 671	-94 513	-61 102	0
Personalkostnader	-330 475	-205 445	-148 674	-104 308	0
Avskrivningar och nedskrivningar	-15 931	-10 060	-6 907	-1 809	0
Jämförelseförändringar	0	0	0	0	0
Övriga rörelsekostnader	0	0	0	-43	0
Summa rörelsens kostnader	-627 484	-418 523	-299 171	-202 203	0
Rörelseresultat	50 704	39 188	-2 015	8 969	0
RESULTAT FRÅN FINANSIELLA INVESTERINGAR					
Resultat från andelar koncern-/intresseföretag	0	0	0	0	0
Ränteintäkter externa	1 136	538	388	226	0
Ränteintäkter koncern	0	0	0	0	0
Övriga finansiella intäkter	0	0	0	0	0
Räntekostnader externa	-274	-460	-91	-73	0
Räntekostnader koncern	0	0	0	0	0
Övriga finansiella kostnader	0	0	0	-245	0
Summa finansiella investeringar	862	78	297	-92	0
Resultat efter finansiella poster	51 566	39 266	-1 718	8 877	0
Extraordinära intäkter	0	0	0	0	0
Extraordinära kostnader	0	0	0	0	0
Koncernbidrag	0	0	0	0	0
Aktieägartillskott	0	0	0	0	0
Bokslutsdispositioner	0	0	0	0	0
Skatt	-14 927	-9 786	1 029	-2 649	0

Minoritetsintresse vinst	0	0	0	0	0
Årets resultat	36 639	29 480	-689	6 228	0
Koncern Balansräkning (KSEK)					
TILLGÅNGAR	2014-06	2013-06	2012-06	2011-06	2008-06
Tecknat men ej inbetalt kapital	0	0	0	0	0
ANLÄGGNINGSTILLGÅNGAR					
Balanserade utgifter forsknings- och utvecklingsarbeten	0	0	0	0	0
Patent, licenser etc	0	0	0	0	0
Goodwill	4 781	4 000	0	0	0
Övriga immateriella anl. tillgångar	0	0	0	0	0
Summa immateriella anläggningstillgångar	4 781	4 000	0	0	0
Byggnader/mark	9 005	9 173	0	0	0
Maskiner och andra tekniska anläggningar	0	0	0	0	0
Inventarier, verktyg och installationer	37 379	20 717	0	9 011	0
Övriga mat. anl. tillgång, avskrivning	0	0	0	0	0
Övriga mat. anl. tillgångar, ej avskrivning	0	0	0	0	0
Summa materiella anläggningstillgångar	46 384	29 890	0	9 011	0
Andelar koncern/intresseföretag	0	0	0	0	0
Fordringar koncern/intresseföretag	0	0	0	0	0
Lån delägare/närstående	0	0	0	0	0
Övriga finansiella anl. tillgångar	1 946	2 408	0	1 008	0
Summa finansiella anläggningstillgångar	1 946	2 408	0	1 008	0
Summa anläggningstillgångar	53 111	36 298	0	10 019	0
OMSÄTTNINGSTILLGÅNGAR					
Pågående arbete för annans räkning	0	0	0	0	0
Varulager	56	36	202	113	0
Kundfordringar	31 632	12 825	7 414	15 173	0
Fordringar koncern/intresseföretag	0	0	0	0	0
Övriga kortfristiga fordringar	54 581	23 343	19 652	20 492	0
Kortfristiga placeringar	0	0	0	0	0
Kassa och bank	89 639	67 478	27 529	18 447	0
Övriga omsättningstillgångar	0	0	0	0	0
Summa omsättningstillgångar	175 908	103 682	54 797	54 225	0
Summa tillgångar	229 020	139 980	91 326	64 244	0
Koncern eget kapital och skulder (KSEK)					
EGET KAPITAL	2014-06	2013-06	2012-06	2011-06	2008-06
Aktiekapital	100	100	100	100	0
Överkursfond	0	0	0	0	0
Uppskrivningsfond	0	0	0	0	0
Övrigt bundet eget kapital	27 075	14 072	5 968	6 735	0
Balanserat resultat	18 779	7 302	19 155	13 160	0
Koncernbidrag	0	0	0	0	0
Aktieägartillskott	0	0	0	0	0
Årets resultat	36 639	29 480	-689	6 228	0
Summa eget kapital	82 593	50 954	24 534	26 223	0
Obeskattade reserver	0	0	0	0	0
Minoritetsintressen	0	0	0	0	0
Avsättningar	12 464	11 474	11 305	5 982	0
LÅNGFRISTIGA SKULDER					
Obligationslån	0	0	0	0	0
Skulder till kreditinstitut	0	0	5 886	0	0
Skulder till koncern/intresseföretag	0	0	0	0	0
Övriga långfristiga skulder	95	0	0	0	0
Summa långfristiga skulder	95	0	5 886	0	0
KORTFRISTIGA SKULDER					
Skulder till kreditinstitut	345	0	0	0	0
Leverantörsskulder	41 378	26 559	16 074	11 092	0
Skulder till koncern/intresseföretag	0	0	0	0	0
Övriga kortfristiga skulder	92 145	50 993	33 527	20 947	0
Summa kortfristiga skulder	133 868	77 552	49 601	32 039	0
Summa eget kapital och skulder	229 020	139 980	91 326	64 244	0
Koncern noter (KSEK)					
ÅR	2014-06	2013-06	2012-06	2011-06	2008-06
Företagsinteckningar	13 692	9 192	9 192	3 192	0
Fastighetsinteckningar	5 886	5 886	0	0	0
Övriga säkerheter	8 013	0	0	0	0
Summa ställda säkerheter	27 591	15 078	9 192	3 192	0
Villkorat aktieägartillskott	0	0	0	0	0
Övriga ansvarsförbindelser	75	0	0	0	0
Summa ansvarsförbindelser	75	0	0	0	0
Lön styrelse/ VD	771	0	714	709	0
Tantiem styrelse/ VD	0	0	0	0	0
Avtalade avgångsvederlag	Nej	Nej	Nej	Nej	Nej
Sociala kostnader	88 451	0	37 993	27 330	0
Utdelning	0	0	0	0	0
Beviljad checkkredit	0	0	0	0	0
Utnyttjad checkkredit	0	0	0	0	0
Summering					
Koncern	10 företag				
Linkages	Inga länkade företag				
Länder	-				

Koncernstruktur

FÖRETAGSNAMN	ORG.NUMMER	SAFE NUMBER	SENASTE BOKSLUT	RATING	LIMIT	OMSÄTTNING
ThorenGruppen AB	5566139290	SE01008696	2014-06-30	97	9 000 KSEK	423 953 KSEK
Baggböle Herrgård AB	5568791163	SE03420210	2014-06-30	55	20 KSEK	1 680 KSEK
Thoren Business Center AB	5567151062	SE01106492	2014-06-30	86	0 KSEK	-
Thoren Innovation School AB	5568902653	SE03456028	2014-06-30	84	2 650 KSEK	76 017 KSEK
ThorenGruppen Fastighet i Ka...	5568812837	SE03425235	2014-06-30	55	20 KSEK	7 081 KSEK
ThorenGruppen Fastighet i Ma...	5568016983	SE01193063	2014-06-30	58	40 KSEK	6 538 KSEK
ThorenGruppen Fastighet i St...	5568016991	SE01193064	2014-06-30	58	40 KSEK	11 179 KSEK
Thorens Datorhöma i Umeå AB	5567150718	SE01106457	2014-06-30	81	55 KSEK	1 191 KSEK
ASTAR AB	5566148093	SE01009498	2014-06-30	74	1 800 KSEK	101 617 KSEK
På Rätt Plats AB	5565914727	SE00987723	2014-06-30	81	140 KSEK	1 101 KSEK

Se förkortad koncernstruktur

Summering

Koncern	10 företag
Linkages	Inga länkade företag
Länder	-

© Copyright - Safe Information Group NV

Organisationsnummer	
556807-5187	
Objektets registreringsdatum	Nuvarande firmas registreringsdatum
2010-05-05	2014-08-15
Dokumentet skapat	Sida
2015-03-24 18:17	1 (2)

Org.nummer: 556807-5187

Firma: Castor Projekt AB

Adress: Odelbergsvägen 60
120 47 ENSKEDE GÅRD

Säte: Stockholms län, Stockholm kommun

Registreringslän:

Anmärkning:

Detta är ett privat aktiebolag.

BILDAT DATUM

2010-04-29

SAMMANSTÄLLNING AV AKTIEKAPITAL

Aktiekapital.....: 50.000 SEK

Lägst: 50.000 SEK

Högst: 200.000 SEK

Antal aktier.....: 250

Lägst: 250

Högst: 1.000

STYRELSELEDAMÖTER

780930-0010 Hallenberg, Markus Petter, Krokvägen 20, 122 62 ENSKEDE

STYRELSESUPPLEANTER

790907-9308 Nybacka, Cilia Margareta Desirée, Krokvägen 20,
122 62 ENSKEDE

REVISOR (ER)

840209-1519 Uhlén, Erik Johan, c/o Grant Thornton, Box 7623,
103 94 STOCKHOLM

FIRMATECKNING

Firman tecknas av styrelsen

FÖRESKRIFT OM ANTAL STYRELSELEDAMÖTER/STYRELSESUPPLEANTER

Styrelsen skall bestå av lägst 1 och högst 5 ledamöter
med högst 2 suppleanter.

BOLAGSORDNING

Datum för senaste ändringen: 2014-05-26

Organisationsnummer	
556807-5187	
Objektets registreringsdatum	Nuvarande firmas registreringsdatum
2010-05-05	2014-08-15
Dokumentet skapat	Sida
2015-03-24 18:17	2 (2)

VERKSAMHET

Bolaget ska bedriva projekt- och affärsutveckling samt konsultverksamhet inom byggnation och fastigheter. Äga och förvalta fast och lös egendom samt värdepapper, samt därmed förenlig verksamhet.

RÄKENSKAPSÅR

0101 - 1231

KALLELSE

Kallelse till bolagsstämma ska ske genom brev med posten

FIRMAHISTORIK

2010-05-05 AB Startkapitalet nr 5741

****Registreringsbeviset är utfärdat av Bolagsverket****

Bolagsverket
851 81 Sundsvall
0771-670 670
bolagsverket@bolagsverket.se
www.bolagsverket.se

Organisationsnummer 556047-4966	
Objektets registreringsdatum 1946-05-21	Nuvarande firmas registreringsdatum 2014-08-27
Dokumentet skapat 2015-03-24 18:18	Sida 1 (2)

Org.nummer: 556047-4966

Firma: KIAB Fastigheter AB

Adress: Sjökullensväg 4
133 35 SALTSJÖBADEN

Säte: Stockholms län, Stockholm kommun

Registreringslän:

Anmärkning:

Detta är ett privat aktiebolag.

BILDAT DATUM

1946-05-10

SAMMANSTÄLLNING AV AKTIEKAPITAL

Aktiekapital.....: 400.000 SEK

Lägst: 200.000 SEK

Högst: 800.000 SEK

Antal aktier.....: 800

Lägst: 800

Högst: 3.200

STYRELSELEDAMOT, VERKSTÄLLANDE DIREKTÖR720405-0590 Söderberg, Lars Henrik, Sankt Eriksgatan 4,
112 39 STOCKHOLM**STYRELSELEDAMOT, ORDFÖRANDE**480303-2012 Olsson, Mats Tore Kristian, Fjällvägen 7,
133 33 SALTSJÖBADEN**STYRELSELEDAMÖTER**880619-0412 Söderberg, Charlie Erik Martin, Sjökullens väg 6,
133 35 SALTSJÖBADEN671002-1194 Söderberg, Per Johan Olof, S:t Eriksgatan 4,
112 39 STOCKHOLM920410-1712 Söderberg, Petter Lars Linus, Sjökullens väg 6,
133 35 SALTSJÖBADEN**REVISOR (ER)**821212-5978 Ahnkron, Per Henrik Alexander, c/o Grant Thornton Sweden AB,
Box 7623, 103 94 STOCKHOLM

Organisationsnummer	
556047-4966	
Objektets registreringsdatum	Nuvarande firmas registreringsdatum
1946-05-21	2014-08-27
Dokumentet skapat	Sida
2015-03-24 18:18	2 (2)

FIRMATECKNING

Firman tecknas av styrelsen
Firman tecknas var för sig av
Söderberg, Lars Henrik
Söderberg, Per Johan Olof

FÖRESKRIFT OM ANTAL STYRELSELEDAMÖTER/STYRELSESUPPLEANTER

Styrelsen skall bestå av lägst 1 och högst 5 ledamöter
med högst 1 suppleant.

BOLAGSORDNING

Datum för senaste ändringen: 2014-06-24

VERKSAMHET

Bolaget ska, direkt och indirekt, äga, förvalta och utveckla fastigheter, bedriva fastighetsskötsel, utföra konsultation och rådgivning inom ekonomi och inom fastighetsförvaltning och därmed förenlig verksamhet. Bolaget ska även bedriva handel med aktier, andra värdepapper.

RÄKENSKAPSÅR

0101 - 1231

KALLELSE

Kallelse sker genom brev med posten.

FIRMAHISTORIK

2008-12-22 KIAB Fastighetsutveckling Aktiebolag
1993-11-03 Kreditintressenter Aktiebolag
1954-11-01 Dalarö Fastighets Aktiebolag
1946-05-21 Dalarö Havsbad Aktiebolag

****Registreringsbeviset är utfärdat av Bolagsverket****

Bolagsverket
851 81 Sundsvall
0771-670 670
bolagsverket@bolagsverket.se
www.bolagsverket.se

8
41

PORSLINSKVARTEREN

TOUR DE FRANCE FÖRSKOLA

26 mars, 2015



TEAM: TURAKO



TURAKO



Pysslingen

FÖRSKOLOR

FRIENDLY BUILDING
BUILDING FRIENDLY



Anbud markanvisning av tomträtt - Förskola Fabriksstaden

Anbudslämnare: Turako AB, 556787-5876

Turako är ett bolag som förutom viss konsultverksamhet inriktar sig uteslutande på utveckling av förskolor och skolor. Bolaget har ett avtal med friskolekoncernen Academedia om hur parterna ska arbeta tillsammans och för närvarande samarbetar vi med förskoleprojekt i Farsta, Hägersten, Axelsberg, Järfälla och Huddinge. Turako har en överenskommelse med en huvudman, Pysslingen Förskolor och Skolor AB, orgnr 556035-4309, att de skall driva förskoleverksamhet.

Tomträttsavgäld

Besvarar punkten "Tomträttsavgäld, kronor/år, med basmånad dec 2015 som indexeras med KPI fram till upplåtelsedagen."

Pris: Indikativt bud på tomträtten är 80 000 kr/år

Köpare: Köpare av tomträtten kommer att vara hel- eller delägt dotterbolag till Turako AB men i detta skede får Turako AB, 556787-5876, anges som köpare.

Förslag till byggnadskoncept

Besvarar punkten "Förslag till byggnadskoncept med byggnadens area och rumsfunktioner samt situationsplan över fastigheten."

Byggnadskonceptet i korthet:

- Förskola i två plan
- 100 barn
- Passivhusteknik
- "No hard edges"

Area:

- 950 BTA (475 m2 per plan)

Förslaget innehåller två alternativ, A och B.

- Alternativ A behåller befintliga fastighetsgränser precis så som de är med konsekvensen att gården blir mindre.
- Alternativ B visar på hur man kan förbättra situationen för gående, minska bilberoendet och samtidigt öka storleken på gården.

Se katalog "01 Bilagor - Förslag till byggnadskoncept":

- Bilaga 1 - SMA_Porslinskvarteren Tour de France Alt A.pdf
- Bilaga 2 - SMA_Porslinskvarteren Tour de France Alt B.pdf
- Bilaga 3 - SMA_Porslinskvarteren_Programskiss.pdf

Se katalog "02 Bilagor - Organisation, arkitekt och projektledning av byggnation":

- Bilaga 3 - Presentation_Friendly_Buildning för förskola Värmdö.pdf

Organisation, arkitekt och projektledning för genomförande av byggnation

Besvarar punkten: "Beskrivning av organisation, arkitekt och projektledning för genomförande av byggnation"

Projektledare byggherre: Ola Klinterhäll, Turako AB, 556787-5876, Svärdvägen 21, 182 33 Danderyd

Arkitekt: Cage Copher, Street Monkey Architecture AB, 556896-6948, Östgötagatan 87A, 116 64 Stockholm.

Byggentreprenör: Ingrid Westman, Friendly Building AB, 556907-6267, Torsby Sandviksväg 7, 139 51 Värmdö.

Hyresgäst: Pyslingen förskolor och skolor AB, orgnr 556035-4309, Adolf Fredriks Kyrkogata 2, 111 37 Stockholm

Se katalog "02 Bilagor - Organisation, arkitekt och projektledning av byggnation":

- Bilaga 1 - ORGANISATION ALLA fsk Värmdö.pdf
- Bilaga 2 - ORGANISATION FB fsk Värmdö.pdf
- Bilaga 3 - Presentation_Friendly_Buildning för förskola Värmdö.pdf

Tidplan

Besvarar punkten: "Bekräftelse av tidplan för genomförande med krav att verksamheten ska öppnas i januari 2017."

Från och med att vi får rådighet över marken och förutsättningar för bygglov finns tar det max ett år till färdigställande d.v.s. klart för inflyttning.

Se katalog "03 Bilagor - Tidplan":

- Bilaga 1 - Tidplan förskola Värmdö.pdf

Relevanta referensobjekt avseende förvaltning av förskole-/skollokaler

Turako referensobjekt förvaltning

I Turakos roll som byggherre och fastighetsutvecklare ingår förvaltningsfasen som en viktig del i planering och genomförande av projektet. Inte minst måste en bra och tydlig gränsdragningslista fram i hyresavtalet så att den framtida fastighetsägaren och hyresgästen inte får onödiga problem eller att viktiga bitar faller mellan stolarna. Vi planerar för god driftsekonomi, långsiktig hållbarhet och följer alla de krav som finns avseende arbetsmiljö för både verksamheten och olika leverantörer av service såsom renhållning och teknisk förvaltning.

Turako har i genomförda projekt (Haninge, Norrtälje, Ekerö) haft en kort förvaltningsfas i form av överlämning av den färdiga fastigheten till erfarna förvaltande fastighetsbolag (Hemfosa och Hemsö). I pågående projekt i Farsta kommer Turako att ha ansvaret för all förvaltning som inte ligger hos hyresgästen.

AcadeMedias interna fastighetsavdelning

AcadeMedia har en intern fastighetsavdelning med förvaltare som har specifika objekt. För Pysslingen Förskolor finns två förvaltare dedikerade. Deras främsta uppgift är att vara ett filter mellan hyresvärderna och verksamheten för att på så sätt professionalisera den som hyresgäst. Förvaltarna jobbar med strategisk planering av underhåll av fastigheterna samt är behjälpliga för felavhjälpande underhåll. Pysslingen hyr idag alla sina fastigheter. De har drygt 600 hyresavtal med alla typer av gränsdragningar. Allt från avtal där allt ansvar är delegerat till hyresgästen till att fastighetsägaren har allt ansvar själv.

Se katalog "04 Bilagor – Referensobjekt avseende förvaltning":

- Bilaga 1 - Företagsbroschyr Referensobjekt.pdf

Mer att läsa om Turako och bilder på förskolor från tidigare projekt samt pågående projekt finns på www.turako.se

Redovisning av system för säkerställande av miljökriterier och hållbarhet

Friendly Building AB håller alltid en hög miljöprofil och vi kan inte redovisa alla miljökriterier här men detta är några av de viktigaste punkterna:

- Passivhus med energiförbrukning 15 kWh/m², år
- Inga hormonstörande ämnen i mattor som t.ex. PVC och ftalater.
- Vädskyddade cykelställ och barnvagnsförvaring underlättar för lämnande/hämtande föräldrar att färdas med cykel och kollektivtrafik.

Se katalog "02 Bilagor - Organisation, arkitekt och projektledning av byggnation":

- Bilaga 3 - Presentation_Friendly_Buildning för förskola Värmdö.pdf (avsnittet som handlar om passivhus)
- Bilaga 2 - ORGANISATION FB fsk Värmdö.pdf

Anordnare av förskoleverksamhet

Besvarar punkten: "Redovisa överenskommelse med anordnare av förskoleverksamhet. Kort presentation med meritförteckning och referensobjekt".

För information om Pysslingen Förskolor se katalog "05 Bilagor - Anordnare förskoleverksamhet":

- 00 Intresseanmälan Porslinsfabriken Pysslingen Förskolor.pdf
- 01 Överenskommelse signad av båda parter.pdf
- Bilaga 1 - Tillsammans är vi starkare.pdf
- Bilaga 2 - Pysslingen Förskolors Affärsplan, 2014-2015.pdf
- Bilaga 3 - Kvalitetsarbete.pdf

Mer om Pysslingen finns också här www.pysslingen.se

Mer om AcadeMedia finns här www.academedia.se

Soliditets-/likviditetsbedömning

Besvarar punkten: "Soliditets-/likviditetsbedömning. Upplysningscentralens, lägst klass 3 eller motsvarande. Anbudsgivare ska uppvisa att de ej är belastade med skatteskulder och kan uppvisa soliditetskrav enligt rating Soliditet AA eller motsvarande."

Se katalog "06 Bilagor - Soliditets-, Likviditetsbedömning"

- Bilaga 1 - 5567875876_Turako_AB_2015-03-05.pdf
- Bilaga 2 - Utdrag från skattekonto SKMBT_C55215032309300.pdf
- Bilaga 3 - Utdrag från skattekonto SKMBT_C55215032309310.pdf

Anbudslämnarens namn, organisationsnummer och kontaktperson

Anbudslämnarens namn: Turako AB

Organisationsnummer: 556787-5876

Kontaktperson: Ola Klintehäll, Telefon: +46 70 352 56 64, E-post: ola@turako.se

Undertecknade personers fullmakt att företräda bolaget vid anbudstävling och avtalstecknande



Ola Klintehäll, Turako AB

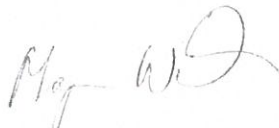

Magnus Widén, Turako AB

Se katalog "07 Bilagor - Fullmakter"

- Bilaga 1 - Registreringsbevis 556787-5876.pdf

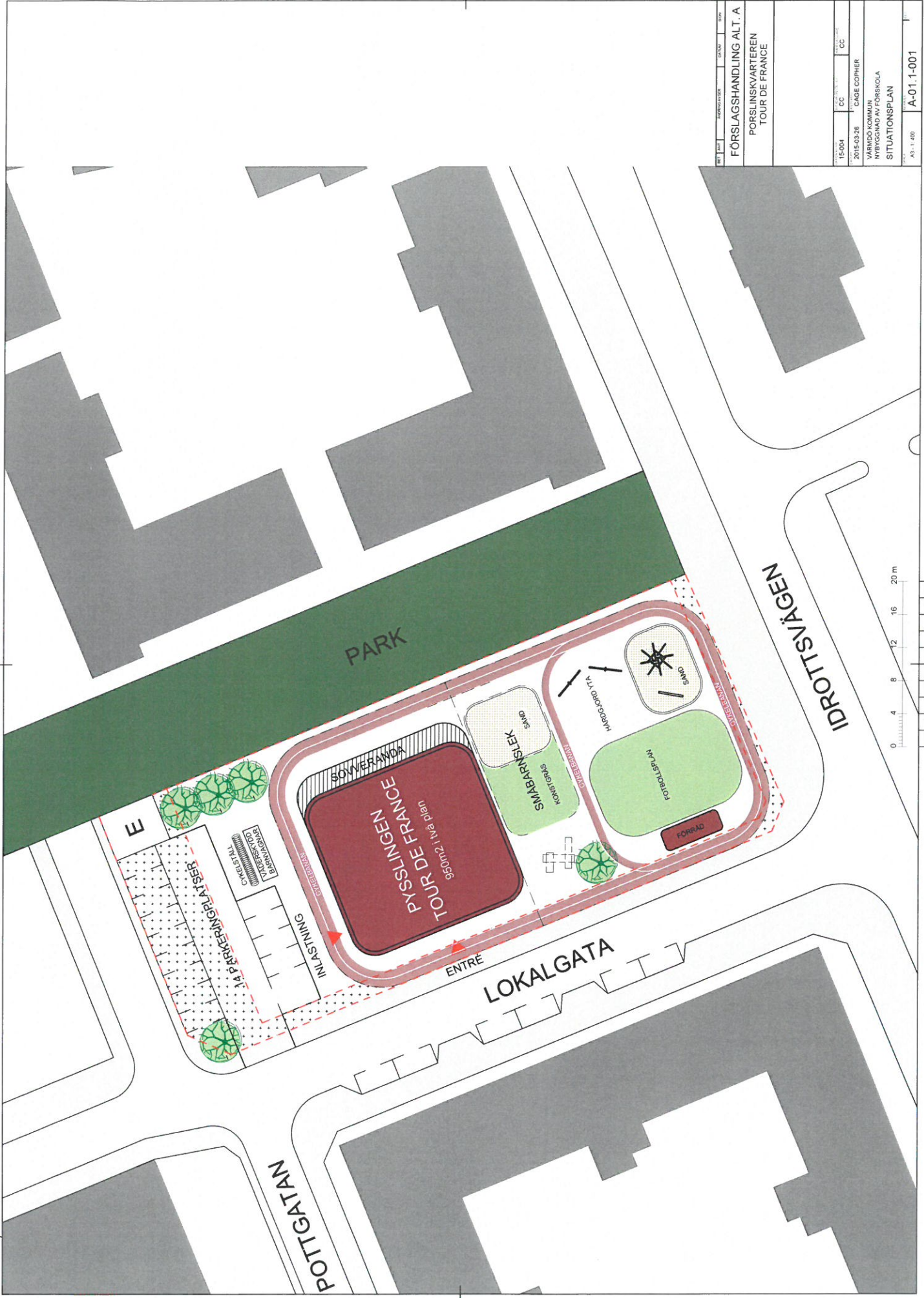

PROJEKT	PROJEKTLEDARE	UTSÄTT	BYGG
FÖRSLAGSHANDLING ALT. A			
PORSLINSKVARTEREN			
TOUR DE FRANCE			
IC-004	CC	CC	CC
2015-03-26			
VÄRMDÖ KOMMUN			
NYBYGGNAD AV FÖRSKOLA			
SITUATIONSPLAN			
AS 1-400	A-01.1-001		



ORGANISATION

Enligt vår erfarenhet är den största säkerheten till ett lyckat projekt att säkerställa rätt kompetens och engagemang för de personer som ska genomföra projektet.

Vi har alla lång erfarenhet från byggbranschens olika delar, men även från andra branscher som kommit längre på vissa områden. Vi brinner för att bygga billigare, smartare och miljövänligt. Samma "gäng" har redan genomfört flera projekt tillsammans.

Friendly Building och Elmot (modulfabriken) har ett partneringavtal utöver det AB-avtal som skrivs för respektive projekt. På så sätt har vi ett nära samarbete och vi kan jobba med ständiga förbättringar och spela med öppna kort mot varandra.

Ingrid Westman

Ombud

Delägare och grundare av Friendly Building

Civilingenjör, civilekonom och passivhusexpert

10 års erfarenhet som entreprenör på NCC och Arcona

10 års erfarenhet som beställare på Humlegården och hos Olof Stenhammar.

Ingrid har huvudansvaret för hela projektet.

Wiesław Ołowski

Fabrikschef

Delägare och grundare av Elmot, som levererar modulerna

Civilingenjör

30 års erfarenhet från produktionen i byggbranschen och byggindustrin

Wiesław har huvudansvaret för det som ingår i Elmots åtagande och är med redan från projekteringen, som bollplank.

Mariusz Malej

Produktionsansvarig

Anställd av Elmot

Ingenjör

10 års erfarenhet som arbetsledare och platschef

Mariusz är arbetsledare både i fabriken och vid färdigställandet i Sverige. Han ansvarar för materialbeställningar, ritningshantering, arbetsberedning, kvalitetskontroller, att tidplaner följs, arbetsmiljön, och trivseln hos fabriksarbetarna/montagegänget i Sverige.

Namn Namn

Projektansvarig

Anlitad av Friendly Building

Civilingenjör eller högskoleingenjör

Minst 10 års erfarenhet från byggproduktion (arbetsledning, projektledning, installationssamordning)

Projektansvarig är med från detaljprojekteringskedet, eller från produktionsstart om det är lång tid mellan dessa båda. Hen ansvarar för att fabriken har förstått alla handlingar och följer dessa samt att tid-, kvalitets- och miljöplaner följs. Detta görs genom inspektioner i fabriken varannan vecka samt skype-möten däremellan. Hen ansvarar också för grundläggningsarbetena samt installationssamordningen efter att modulerna är på plats.

Lisa Wickbom

Miljö- och kvalitetsansvarig

Anlitad av Friendly Building

Högskoleingenjör Bygg, även oceanograf och ortopedingenjör

20 års erfarenhet av miljö- och kvalitetsarbete inom hav och sjukvård, 6 år inom vindkraft och bygg

Lisa ansvarar för att miljö- och kvalitetsplaner upprättas och implementeras. Hon hjälper projektansvarig att se till att de följs. Lisa granskar alla material som byggs in, ur ett miljö- och arbetsmiljöperspektiv och upprättar BASTA-listan.



Konsultteamet

Cage Copher

Arkitekt på Street Monkey Architects

Grundare av idén, utbildad i USA och Sverige. Har erfarenhet från modulbyggande även i USA.

Cage är med från första idén till relationshandling. Till sin hjälp har han handläggande arkitekter om behov finns.

Marcin Kowalski

Konstruktör på Wektor-P

Marcin har utvecklat konstruktionen till vår modul, och är med i alla projekt.

Wojtek Banda

VVS-konsult på Exengo

Wojtek har tagit fram konceptet för modulens VVS-installationer och är med i samtliga projekt. Förutom att Wojtek är civilingenjör och intresserad av nya kreativa lösningar så talar han även polska flytande och fungerar ibland som tolk i kniviga tekniska diskussioner.

Dan Puura

El-konsult på Exengo

Dan har tagit fram konceptet för modulens El-installation och är med i samtliga projekt. Dan har erfarenhet från andra modultillverkare i trä.

Simone Kreutz

Energikonsult och vd på IG Passivhus i Sverige

IG Passivhus har utbildat våra andra konsulter i passivhusteknik samt genomfört energi- och köldbrygge-beräkningar på standardmodulen. De är behjälpliga i alla våra projekt, speciellt om de ska certifieras.

Lennart Karlén

Ljudkonsult och vd på ACAD (tekn. doktor)

Lennart har sett till så ljudklimatet är bra (klass B, tangerar A) samt ljudmäter projekten när de är klara.

Jörgen Thor

Brandkonsult och grundare av Brandskyddslaget (tekn. doktor)

Jörgen har hjälpt till vid utvecklingsfasen att modulerna klarar alla brandkrav. Han är med i alla projekt och detaljgranskar så att brandkarven efterlevs.



FRIENDLY BUILDING – KOSTNADSEFFEKTIVT KVALITETSBYGGANDE

Friendly Building – äntligen ett annorlunda byggföretag

Friendly Building åtar sig totalentreprenader till fast pris - inte så annorlunda. Skillnaden ligger i samarbetsformen, utvecklingen av projektet, snabbheten, den lönsamma affären för alla parter, den säkra leveransen, och i den kvalitativa och miljövänliga slutprodukten.

Samarbetsform och Projektutveckling

Friendly Building kan komma in redan i detaljplaneskedet och driva hela projektet till nyckelfärdig byggnad. Byggherren och dess styrelse får säkra siffror att fatta sitt investeringsbeslut på i tidiga skeden. Ett nära samarbete genom hela processen anser vi är viktigt. Vi har kompetensen att förstå hela fastighetsaffären för byggherren.

Våra hus klarar att certifieras enl. IGPH, den internationella passivhusstandarden. Det förutsätter att vi är med från början och har möjlighet att påverka bl.a placeringen.

Snabbt

Beslutsritningar samt bygglovshandlingar kan tas fram på några veckor. Detaljprojekteringen är redan utförd till stor del, då vi inte behöver projektera om standardlösningar. Bara designen är unik för varje projekt.

Våra moduler kan börja produceras i fabriken innan markarbetena påbörjas. På så sätt kan huset levereras direkt när marken är anlagd. Montaget av moduler går fort och alla ytskikt och installationer är i stort sett redan klara från fabriken. Bara skarvarna tas om hand på byggarbetsplatsen.

Lönsam affär

Friendly Building ser till hela affären för samtliga inblandade parter. Alla tjänar mer pengar än vid traditionella bostadsbyggen; byggherren, entreprenörerna och konsulterna. Genom att korta projektiden, minska spill, svinn och förgävesjobb samt minimera energiförbrukningen så åtgår mindre resurser. Det vinner alla på - även miljön.

Friendly Buildings modulsystem av stål och betong är designade för att bygga prisvärt och snabbt för en långsiktig förvaltning, utan att göra avkall på god design. Hyresrätter, hotellrum studentlägenheter och förskolor är våra främsta målgrupper, även påbyggnad på tak. Men dessa parametrar passar även andra typer av byggnader.



BYGGTEKNIK som möjliggör passivhus



Montage av 1:a modulen, Visningshus på Värmdö, 2013

Friendly Buildings moduler tillverkas nyckelfärdiga i fabrik och fraktas på båt och lastbil till den färdiga grunden. Stommen består av stålpelare och betongbjälklag för stabilitet och bättre ljudmiljö. Ytterväggarna utgörs bara av lättreglar och högvärdig isolering, vilket gör att köldbryggorna minimerats och normal väggjockled erhålls. Fönstren har mycket god isolerförmåga och hela klimatskalet hög lufttätethet. Detta sammantaget medför att våra hus har låg energiförbrukning och klarar att passivhuscertifieras enl. internationell standard IGPH eller svenska FEBY.



Modul i genomsnitt: installationer i golv

Alla installationer ligger i det uppreglade golvet, förutom ventilationen i förskoleprojekt. Eftersom huset är tätt är ventilationssystemet viktigt, och består av ett FTX-aggregat (från- och tilluft med värmeväxling) som återvinner energin i frånluften. Radiatorer eller golvvärme installeras för att ta effektopparna. Varmvattnet värms med hjälp av värmepump, fjärrvärme, solceller eller vad som är lämpligt för platsen.

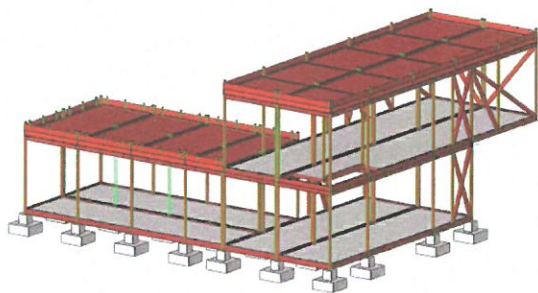

Konstruktion: Stålstomme med betongbjälklag

Materialvalen för lägenheterna / hotellrummen / kontoren / skolorna görs för respektive projekt.



Villa på Värmdö Street Monkey architects

FLEXIBEL ARKITEKTUR

Våra modulsystem möjliggör spännande former på byggnaderna. Variationerna är många. Att vi lämnar efter oss ett hus eller bostadsområde som är trivsamt är lika viktigt som att huset håller länge rent tekniskt.

Man väljer fritt utformning på huset; husets form, fasadmateriäl, fönstersättning, planlösning och invändiga ytskikt. Inte ens formen på modulen är fix.

FRIENDLY BUILDING BUILDING FRIENDLY



Pyslingens förskola i Vendelsö. Link Arkitektur



Matsalen i förskolan i Vendelsö har dubbel takhöjd



Nollenergiradhus i Upplands Väsby och Örebro

Modulerna kan variera i form från projekt till projekt men maxmått är 4,2 meter breda, och väger 10-20 ton. De fraktas täckta på lastbil och färja från vår fabrik och lyfts på plats. Vi klarar att bygga över 8 våningar.

TIDER

Våra byggtider är betydligt kortare än vid konventionellt byggande, ungefär 6 månader från beställning till nyckelfärdigt hus på 1000 m².

PRIS

Vi kan konstatera att vi har lägre produktionskostnad, bygger snabbare än de flesta och med högre standard, i och med att vi klarar passivhus kraven.

FRIENDLY BUILDING

- **Social friendly** – människor ska trivas här, tack vare god arkitektur, flexibel design
- **Environmentally friendly** – låg energi-förbrukning (passivhus-standard, dvs. 15 kWh/m² i uppvärmningsbehov), produktion, materialval och lösningar som är miljövänliga
- **Economical friendly** – låg produktionskostnad, kort produktionstid och hög standard för långsiktig förvaltning, med lägre kostnad för drift och underhåll.
- **Business friendly** – det är roligt och säkert att göra affärer med oss!

REFERENSprojekt

PYSSLINGENS FÖRSKOLA I VENDELSÖ



Entrén, med ateljéns burspråk

Link arkitekter



En uggle sitter på stupröret



Soverandor under utrymningstrappans balkong. Designen medger ett energisnålt hus, 15kWh/m²,år

FRIENDLY BUILDING
BUILDING FRIENDLY



Dubbel takhöjd i matsalen

PYSSLINGENS FÖRSKOLA I SALEM

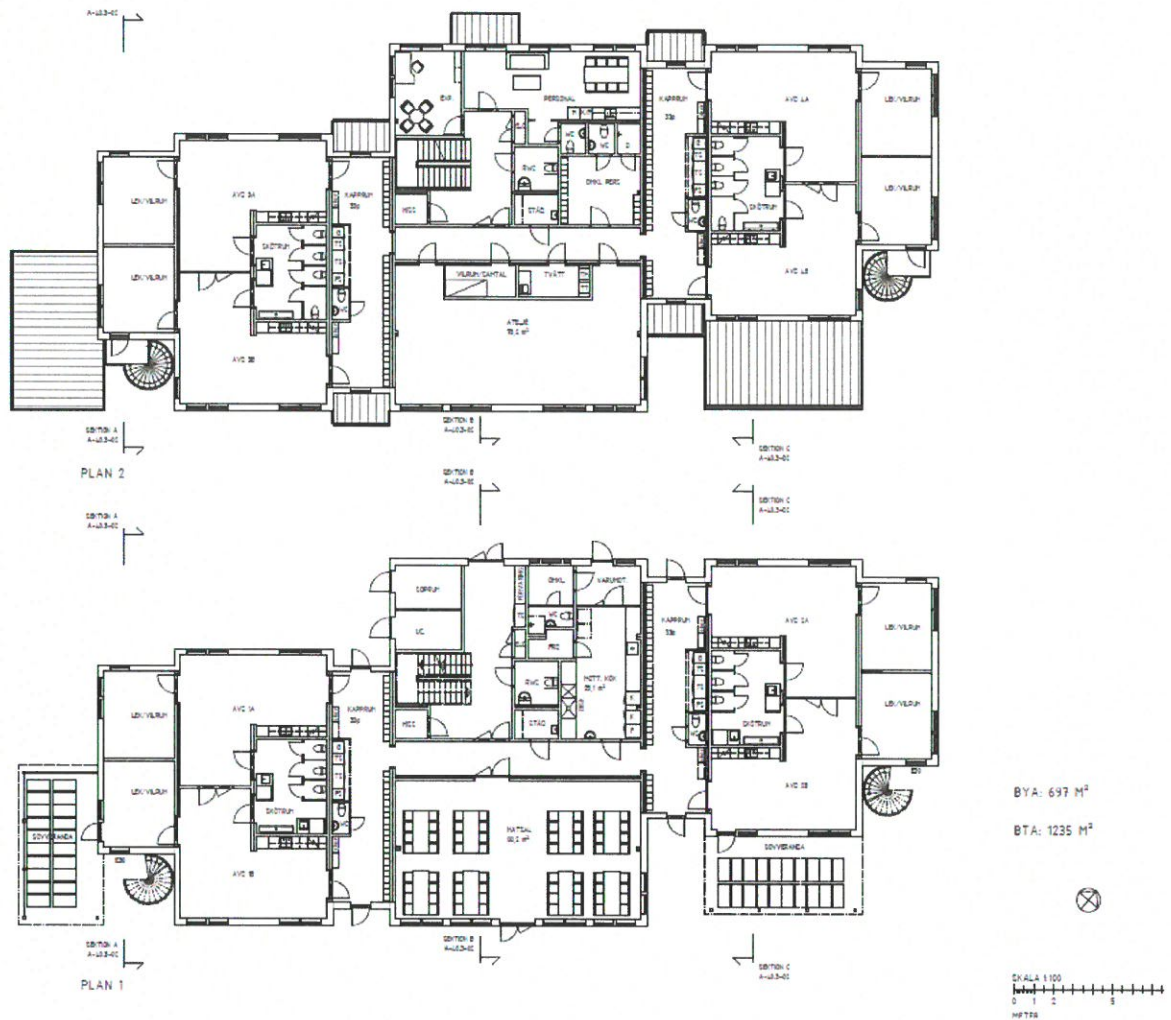

Sundell arkitekter
1300 m²
8 avdelningar, 120 barn
Färdigställd i juli 2015

HILL HOUSE

Privat villa

Tegelstigen 18 i Kolvik, Värmdö

Arkitekt: Street Monkey



FRIENDLY BUILDING
BUILDING FRIENDLY

POWER HOUSE, Tegelstigen 18, Kolvik, Värmdö

Street Monkey architects

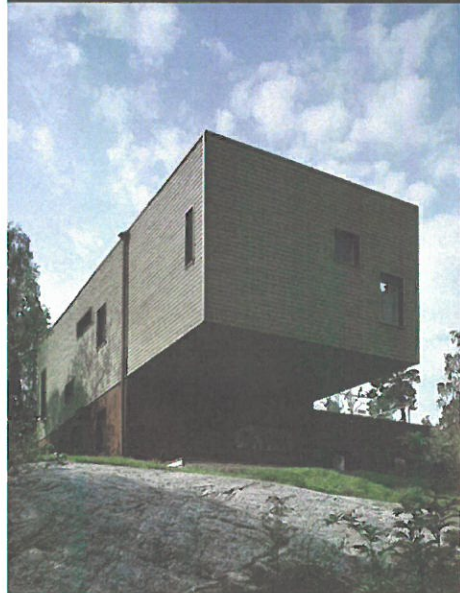

FRIENDLY BUILDING
BUILDING FRIENDLY

NOLLENERGIRADHUS I ÖREBRO OCH UPPLANDSVÄSBY



Friendly Building | Torsby Sandviksväg 7, 139 51 Värmdö | mobil +46-70 678 03 22
ingrid.westman@friendlybuilding.se | www.friendlybuilding.se

FRIENDLY BUILDING
BUILDING FRIENDLY

KV PLUTO I TYRESÖ, 76 SMÅ HYRESRÄTTER, PASSIVHUSCERTIFIERAS



76 små hyresrätter åt
ByggVesta.

Inflyttning januari 2016

Kompiskontrakt

Första flerfamiljshuset i
Sverige som passivhus-
certifieras med internationell
standard, IGPH



Bild:
Första spadtaget feb 2015,
Tyresö kommun, Friendly
Building och ByggVesta

Tidplan Förskola vid parken i Gustavsbergs porslins kvarter

År	2016																																			
	vecka	15	16	17	18	19	20	21	22	23	24	25	26	27	28	29	30	31	32	33	34	35	36	37	38	39	40	41	42	43	44	45	46			
Bygglov																																				
Detaljprojektering																																				
Markarbeten																																				
Stålstomme i fabrik																																				
Volymelement färdigställt i fabrik																																				
Inspektion i fabrik före transport																																				
Montage																																				
Färdigställande på plats																																				
Slutbesiktning																																				
Möblering																																				
Förskolan kan öppna																																				

Turako AB

Vi utvecklar framtidens skolfastigheter



Långsiktighet

Kostnadseffektivitet

Funktion & Design

Några utvalda projekt



Vendelsö Förskola - Turako har tillsammans med Hemfosa och Pysslingen utvecklat en helt ny förskola i Vendelsö Hage, Haninge kommun. Förskolan rymmer 100 barn och stod färdig hösten 2014.

Förskolan byggdes av Friendly Building och är den första förskolan i Sverige som levereras i färdiga moduler av stål och betong. Förutom en hög kvalitetskänsla och en spännande arkitektur uppfyller förskolan standarden för passivhus.



Sandudden Förskola - I januari 2014 flyttade Pysslingen in i Turakos nybyggda förskola på Sandudden i Ekerö kommun. Förskolan har 6 avdelningar, ett tillagningskök och den står på en 7000 kvm stor tomt. Projektet påbörjades i mars 2013 efter en direkt förfrågan från Ekerö kommun och Pysslingen och stod alltså färdig mindre än 10 månader senare.



Jordens Skola - Turako har under sommaren 2012 genomfört ytterligare ett projekt där vi har byggt Jordens Skola i Färsna, Norrtälje kommun.

Hyresgäst är Pysslingen och när skolan öppnade i augusti 2013 så fanns det plats för ca 350 elever. Under de två-tre första åren kommer skolan till delar att inrymma förskola. I projektet rymdes också en konstgräsplan både för skola och boende i närområdet.



Vendelsö Hage Skola- För Pysslingen och Hemfosa Fastigheters räkning har vi under 2011-12 genomfört ett projekt med en skola/förskola i Vendelsö, Haninge kommun. Hyresgäst är Pysslingen och totalt kommer 100 förskolebarn och 240 elever upp till årskurs 6 att gå på skolan. Skolans storlek är på ca 3 300 kvm BTA.

Turako ska genom specialisering,
utvalda samarbetspartners
och en effektiv process
vara den bästa fastighetsutvecklaren
inom skolor och förskolor.

Läs mer om oss på
www.turako.se



INTRESSEANMÄLAN

Pysslingen Förskolor och Skolor AB anmäler härmed sitt intresse att driva förskoleverksamhet i Porslinsstaden enligt "Vill du och ditt företag bygga en förskola i Porslinskvarteren, Gustavsberg?" som vi mottog 2015-02-18.

Vi ser fram emot att ha mer konkreta samtal med Värmdö kommun där vi kan ha fortsatta diskussioner om behov av förskoleplatser och profil på dessa.

Erfarenhet av att driva förskoleverksamhet

Pysslingen är ett av Sveriges största utbildningsföretag. Vi har funnits sedan 1984 och har 93 förskolor i 30 kommuner. Pysslingen Förskolor startade sin första förskola tillsammans med Nacka kommun 1986 och vår förskola Östra Ekedal i Värmdö startades läsåret 1994-95. Vi lyder under samma nationella styrdokument, såsom skollag och läroplan och kommunens riktlinjer, som de kommunala förskolorna. Utöver det arbetar Pysslingen Förskolor utifrån våra interna styrdokument "Tillsammans är vi starkare" samt "Pysslingens Förskolors affärsplan".

Pysslingen Förskolor består idag av:

- Antal barn 6 750
- Antal heltidsanställda 1 300
- Antal enheter 93
- Antal chefer 63
- Omsättning 890 MSEK

Pysslingen var först i Sverige med att driva fristående förskolor. För mer utförlig information om Pysslingens historia, se nedan länk
<http://www.pysslingen.se/forskolor/om-oss/historia>

Pysslingen Förskolors viktiga värden

En central del inom Pysslingen Förskolor är den pedagogiska mångfalden där vi delar grundläggande gemensamma förhållningssätt och arbetsmodeller. Mötet är kärnan i Pysslingen Förskolors kultur där omsorg och lärande bildar en helhet. Vi ska skapa de främsta förskolorna genom ett omsorgsfullt lärande.

Eftersom vi arbetar efter lokal pedagogisk mångfald anpassas verksamheten och den pedagogiska inriktningen efter lokala förhållanden och önskemål. Exempel på detta kan vara områdets karaktär, barnens och familjernas förutsättningar samt kommunens önskemål.

Hur vi omsätter våra viktiga värden i praktiken

Verksamheten leds av en förskolechef som i sin tur tillsammans med sina medarbetare kvalitetssäkrar och utvecklar verksamheten. Förskolechefen ingår i ett chefsammanhang i en region som leds av en verksamhetschef.

Alla Pysslingens verksamheter arbetar med systematiskt kvalitetsarbete i form av styrkort. Konkret innebär det att vi utgår ifrån våra fyra perspektiv Kund, Lärande, Medarbetare och Ekonomi. Utifrån utvecklingsområden, mål, utvärdering och analys synliggör verksamheten sitt systematiska kvalitetsarbete.

Värdegrund

Det är framförallt det värdegrundade arbetet i vardagen som är det viktigaste. Detta säkerställs genom introduktion, nära ledarskap, pedagogisk rådgivning och kompetensutveckling.

Företaget har även ett Pysslingombud, PyssO, som är till för barn, elever, föräldrar, förskolechefer och rektorer. PyssOs uppgift är att stödja förskolors och skolors främjande och förebyggande arbete gällande elevhälsa, särskilt stöd, likabehandling och kränkande behandling, genom exempelvis riktlinjer, utbildningar och intern information.

Inflytande

Föräldrars och barns inflytande möjliggörs av att det finns rutiner för klagomålshantering och mötesformer, att barnens pedagogiska miljö är i samklang med barnen och att pedagogers förhållningssätt är lyhört, engagerat och närvarande. Verksamheten utvecklar sedan tillsammans med barn och föräldrar metoder, verktyg och strategier för inflytande. Pysslingen använder sig av ett digitalt verktyg, Unikum, där pedagoger lägger in det enskilda barnets dokumentation, vilken kommuniceras med föräldrarna kring barnets utveckling.

Dokumenterad kvalitet

Pysslingen Förskolor använder tre verktyg för att skapa det bästa stödet för förskolorna att utveckla sin undervisning, sin organisation och därmed sitt strategiska kvalitetsarbete. De olika verktygen bildar en modell, **Pysslingmodellen**, och har det gemensamma att de fokuserar på de delar som är nödvändiga för att förskolan ska leva upp till grundläggande lagkrav.

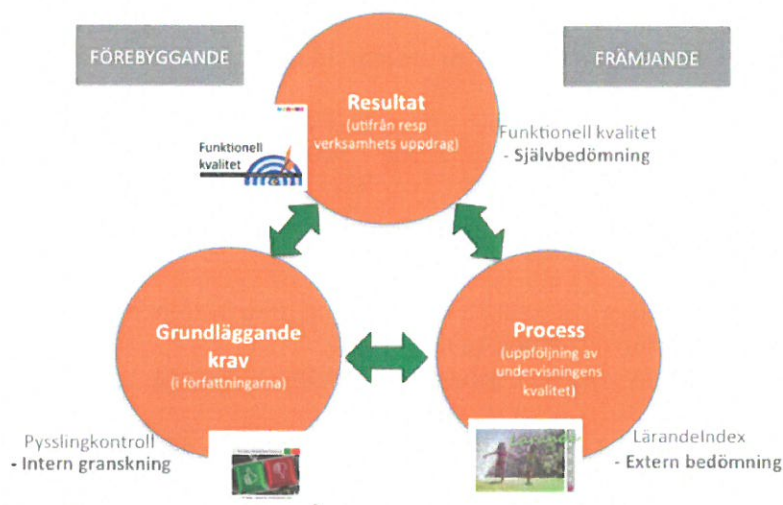

I. LärandeIndex- Undervisningens kvalitet

Verktöget Lärandeindex används för att bedöma pedagogernas förhållningssätt. Bedömning görs av externa bedömare från andra förskolor som under ett par dagar besöker förskolan en gång per år. Resultatet överlämnas till den bedömda förskolan i ett återkopplingsamtal som leds av en samtalsledare där också verksamhetschef deltar.

LärandeIndex används även som ett reflektionsunderlag under hela verksamhetsåret vid planering och utvärdering.

LärandeIndexområdena är:

- Värdegrund
- Lek
- Matematik
- Skapande
- Naturvetenskap och teknik
- Språk och kommunikation

2. Funktionell kvalitet- Måluppfyllelse utifrån förskolans uppdrag

Verktyget Funktionell kvalitet använder förskolorna själva för att bedöma resultatet av sin egen undervisning och måluppfyllelse utifrån vart och ett av Läroplanens målområden. Verktyget fungerar även som ett reflektionsunderlag vid planering och utvärdering.

3. Förskolegranskningen- Leva upp till gällande lagkrav i författningarna

Verktyget förskolegranskningen, används för att granska om förskolorna lever upp till grundläggande lagkrav. Externa granskare bedömer tillsammans med förskolechefen om den enskilda förskolan lever upp till och följer de lagkrav som gäller.

Verktyget fungerar även som ett löpande underlag för egenkontroll.

Upplevd kvalitet

Kundundersökning

NKI

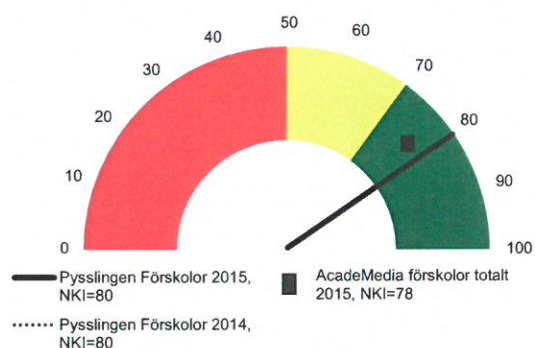

Rekommendation

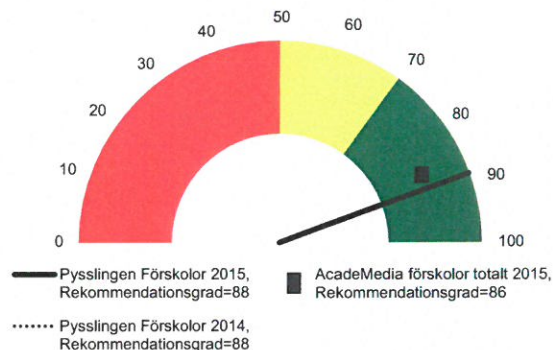

Medarbetarundersökning

NMI

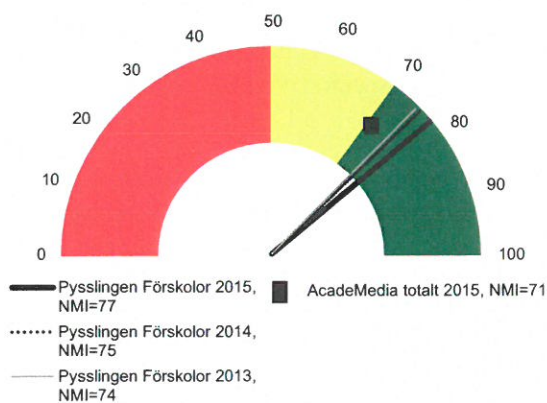

Engagemang

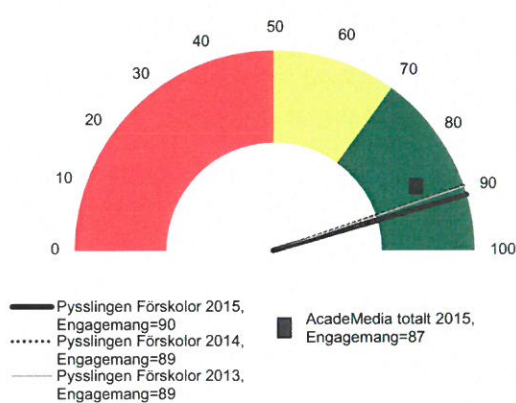

Uppföljning och implementation

Så snart resultaten från undersökningarna är sammanställt görs en handlingsplan med kortsiktiga och långsiktiga åtgärder.

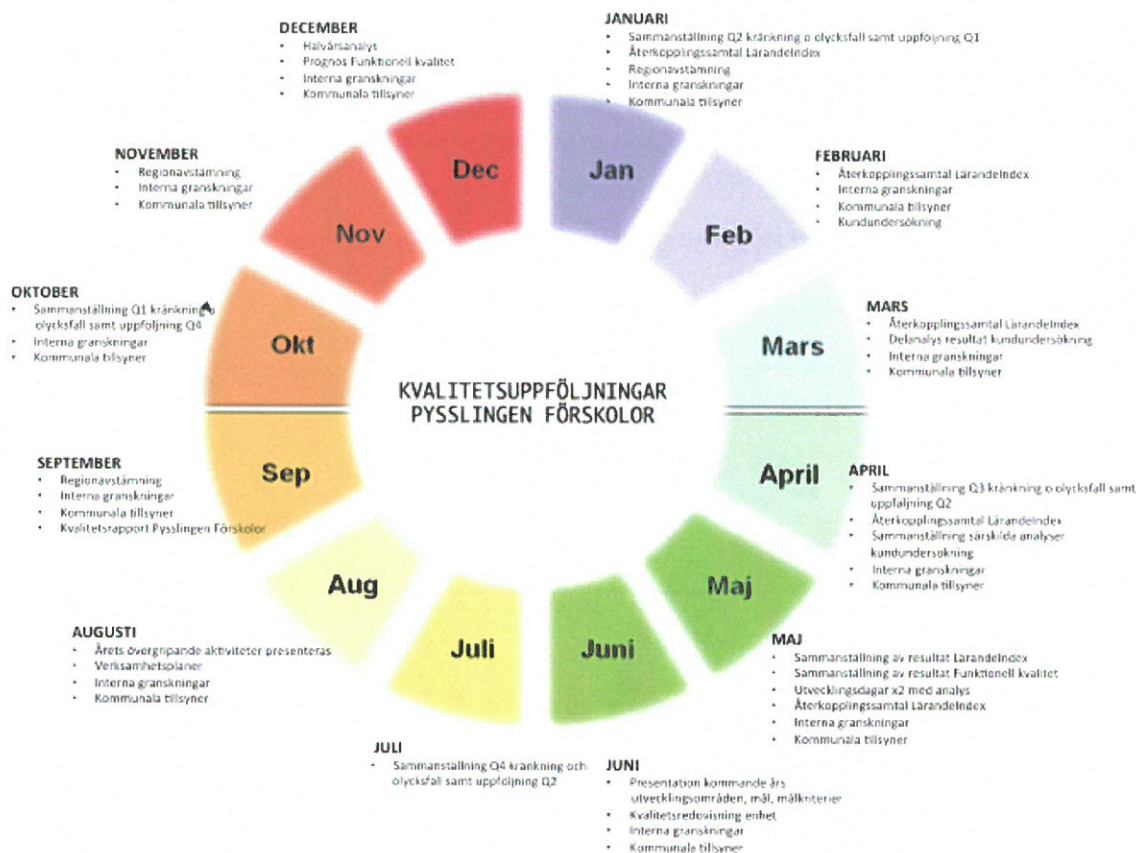

Ekonomiska förutsättningar

Pysslingen är en del av AcadeMedia, Nordens största utbildningsföretag. Samtidigt som Pysslingen har stor självständighet och handlingsfrihet när det gäller att utforma och utveckla den pedagogiska verksamheten finns AcadeMedia där som en trygghet. AcadeMedia har resurserna att hjälpa till där det behövs, vilket skapar långsiktighet och stabilitet.

Kvalitet skapar stabilitet. AcadeMedias ekonomi bygger på att vi har bra verksamheter. Kvaliteten i AcadeMedias förskolor, skolor och vuxenutbildningar är avgörande för att barn, elever och deltagare ska vilja gå hos oss.

Pysslingen har stor erfarenhet att starta upp och utveckla förskolor med kompetens i hela kedjan vad gäller affärsutveckling, fastighetsutveckling och pedagogisk utveckling.

Fastighetsstrategi

AcadeMedia har som strategi att inte själv äga några fastigheter. Istället så jobbar vi med olika fastighetsägare i olika kommuner och även några nationella aktörer. Vi har god erfarenhet och hjälper gärna till med fastighetsägare om så önskas.

Vi har en egen fastighetsorganisation, vilket gör att hyresvärden får en professionell motpart vid alla

fastighetsrelaterade frågor och framför allt vid nyproduktion. Vi har stor erfarenhet från nyproduktion där vi krävställer på för verksamheten *relevanta* frågor, vilket skapar en smidig och kostnadseffektiv process för båda parter. Detta kommer även att avspeglas på denna förskola när den uppförs.

Vi ser gärna att de hus som vi bygger och verkar i är energieffektiva och skonsamma mot miljön. AcadeMedias miljöpolicy ingår som en del i vår CSR-policy från 5 april 2011

Referenser

Befintliga förskolor

Vid önskemål kan ni få mer information om viss förskola eller viss typ inriktning och självklart kan besök även göras på förskola efter överenskommelse med Pysslingen.

<http://www.pysslingen.se/om-pysslingen/hitta>

Bilagor

Interna styrdokument

Bilaga 1 - "Tillsammans är vi starkare"

Bilaga 2 - Pysslingen Förskolors Affärsplan, 2014-2015.

Styrkort

Bilaga 3 – Kvalitetsarbete

Kontaktpersoner

Erik Bragg
Affärsutvecklingschef
Pysslingen Förskolor och Skolor AB
08-451 54 22
erik.bragg@pysslingen.se
Adolf Fredriks Kyrkogata 2
111 37 Stockholm

Andreas Nisser
Fastighetschef för- och grundskola
AcadeMedia AB
08-794 42 75
andreas.nisser@academedia.se
Adolf Fredriks Kyrkogata 2
111 37 Stockholm

Överenskommelse om förskola i Porslinskvarten i Gustavsberg, Värmdö kommun

Turako AB och Pysslingen förskolor och skolor AB är överens om att Turako ska lämna anbud på tomträtt i syfte att ingå hyresavtal med Pysslingen och snarast därefter uppföra förskolan med Friendly Building AB. Samtliga parter har erfarenhet från tidigare gemensamma projekt och vet därmed att förutsättningarna är goda för att uppnå önskad kvalitet och ekonomi inom given tidsram.

Danderyd 2015-03-24

Turako AB

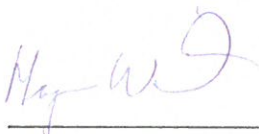

MAGNUS LIDÉN

Stockholm 2015-03-24

Pysslingen förskolor och skolor AB

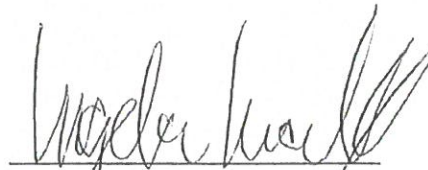

Ingela Kronbrink

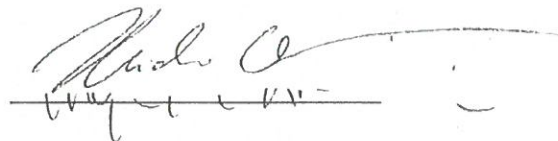

Heidi Westman

Överenskommelse om förskola i Porslinskvarten i Gustavsberg, Värmdö kommun

Turako AB och Pysslingen förskolor och skolor AB är överens om att Turako ska lämna anbud på tomträtt i syfte att ingå hyresavtal med Pysslingen och snarast därefter uppföra förskolan med Friendly Building AB. Samtliga parter har erfarenhet från tidigare gemensamma projekt och vet därmed att förutsättningarna är goda för att uppnå önskad kvalitet och ekonomi inom given tidsram.

Danderyd 2015-03-24

Turako AB

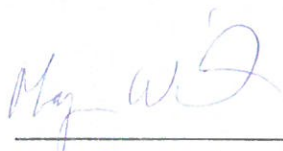

MAGNUS WIDÉN

Stockholm 2015-03-24

Pysslingen förskolor och skolor AB

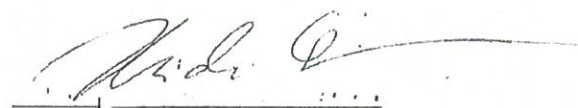

Ingela Kronbrink

↓
Heidi Westman



Pyslingen
FÖRSKOLOR



Tillsammans är vi starkare



Innehåll

<i>Verksamhetschefen har ordet</i>	4
<i>Nuläge</i>	7
<i>Pysningen Förskolors kultur</i>	10
<i>Förskolans framtid</i>	15
<i>Barnsyn</i>	16
<i>Lärarmiljöer</i>	21
<i>Vår tjänst</i>	23
<i>Utvecklingsinriktade ledare</i>	25
<i>Utvecklingsinriktade pedagoger</i>	26

Verksamhetschefen har ordet

Pysslingen Förskolor är ett eget verksamhetsområde för att sätta fokus på och stärka förskolan. Vi ska driva förskolor med tydliga kärnvärden och en medvetenhet kring vår kvalitet, som ska vara det mest attraktiva valet för medarbetare, barn och föräldrar.

Vi ska alltid vara bäst på det uppdrag vi har!

Den här skriften ska vara Pysslingen Förskolors gemensamma karta för alla medarbetare att navigera utifrån med en tydlig riktning in i framtiden. Pysslingen har i mer än 25 år drivits av en vision om att skapa den bästa förskolan. En förskola där barnen ska trivas och utvecklas. Vi har genom möten med barn och föräldrar, lärt oss att den bästa förskolan är en förskola som lär av sin historia samtidigt som den hela tiden omprövar och tänker nytt. För att skapa den bästa förskolan måste vi lära oss att leva i ständig förändring. Förändring i hur vi ser på barn, barns lärande, hur vi möter föräldrar, organiserar oss och vilka utmaningar vi möter i dagens och framtidens samhälle.

Pysslingen Förskolor ska stå för det samhälle vi vill leva i!

Vi tror på öppenhet – att alla människor har lika värde. Vi har kompetens att möta olika kulturer och vi ska mota främlingsfientlighet! Vi ska vara stolta över det vi gör för stolthet ger mod. Vi tycker därför att det nu känns bra att ta nästa steg i Pysslingens historia och utifrån ett kompromisslöst fokus på barnets bästa skapa en förskola där barn trivs och utvecklas. En förskola där ett omsorgsfullt lärande skapar förutsättningar för barnen att trivas och utvecklas idag och i framtiden.

Pysslingen Förskolor ska tillsammans med barn och föräldrar påverka framtiden!

Vi möter över 6 500 barn varje dag och kan göra skillnad. Barn som efter sin tid hos oss kommer att fortsätta sin resa i livet. Barn som kommer att påverka den framtid vi möter. Styrkan med Pysslingen Förskolor är att förena det lokala perspektivet med fördelarna av att vara en del av ett framgångsrikt företag. Pysslingen Förskolors viktigaste framgångsfaktor idag och i framtiden är kompetenta, engagerade och utvecklingsinriktade ledare och medarbetare.

Tillsammans är vi starkare!



VISION

Lärande i Världsklass.

Pysslingen påverkar framtiden!



Nuläge

Pysslingen Förskolor är ett stort verksamhetsområde som ingår i AcadeMedia – Sveriges största utbildningsföretag. I och med det hamnar vi ett sammanhang där AcadeMedia är verksamma i hela utbildningskedjan; förskola, grundskola, gymnasium och vuxenutbildning. Pysslingen Förskolor kommer framåt kunna hitta många spännande synergier med andra varumärken.

Vårt nuläge är att vi gemensamt behöver höja vår kvalitet. Vi kan också se att vi har flera resultat som behöver förbättras. Förskolan har ett formellt uppdrag genom läroplan och skollag och måste förstå att vi har kunder som ställer andra krav än för 10–15 år sedan.

Vi ser också att vi behöver bygga vår interna stolthet, att vi är stolta över att både tillhöra Pysslingen som företag och att vi är stolta över den egna verksamheten. Vi ska vara goda ambassadörer för våra enheter.

Pysslingen Förskolor står inför nya utmaningar men också inför möjligheter att sätta agendan för vad lärande för barn i förskolan ska vara idag och framåt:

- Tydligt fokus på lärande genom läroplanen.
- Utveckling gällande IT-vanor, globalisering, nya familjemönster, möten med olika kulturer samt hur vi ser på barns utveckling.
- Vi behöver tydliggöra Pysslingen Förskolor som varumärke. Samt bli bättre på att kommunicera och profilera det som attraherar både medarbetare och kunder.



PYSSLINGEN FÖRSKOLORS KULTUR

Förskolan ska vara lärorik, trygg och lustfylld för alla barn, varje dag!

Pyslingen Förskolors kultur

Inom Pyslingen Förskolor bidrar synen på kunskap, lärande och omsorg en helhet. Förmågan att utveckla kunskap stimuleras i mötet med andra. Barnet är av naturen kreativt vetgirigt och nyfiket. Lärandet är en aktiv process som ska utgå från det enskilda barnets frågor.

Pyslingen Förskolor ska utmana befintliga synsätt och uppmuntra nyänkande och kreativitet i vår pedagogiska mångfald.

I Pyslingen Förskolor har vi satt ord på strategier för att bygga den kultur vi önskar.

- Pedagogisk mångfald och tron på att alla kan lyckas.
- Tillsammans är vi starkare. Vi delar grundläggande gemensamma förhållningssätt och arbetsmodeller.
- Ett ledarskap som gör skillnad.
- Genom att vara innovativa bidrar vi till samhällsnyttan.

Inom Pyslingen Förskolor har vi ett medvetet omsorgsfullt lärande i alla situationer. Vi är stolta över vår verksamhet och fyller vårt varumärke med kvalitet i lärande och omsorg.

Vi tar ansvar för att lägga grunden för barns livslånga lärande. Förskolan ska vara lärorik, trygg och lustfylld för alla barn, varje dag!

Vi ska driva ett långsiktigt arbete för att vara marknadsledande när det gäller svensk förskola.

Vi ska påverka debatten och driva förskolans utveckling nationellt. Vi ska finnas över hela landet.

Vår kultur präglas av professionella personliga möten.

Pedagogernas kompromisslösa fokus på barns bästa innebär respektfulla, engagerande och utmanande möten som leder till utveckling för varje individ.

Mötet är kärnan i Pyslingen Förskolors kultur!

Mötet är pedagogens viktigaste verktyg i arbetet mot visionen; lärande i världsklass.





FÖRSKOLANS FRAMTID

Vi har världens viktigaste uppdrag!
Vi ska påverka debatten och driva
utveckling nationellt.



Förskolans framtid

Pysningen Förskolor skapar de främsta förskolorna genom ett omsorgsfullt lärande. Vi ska skapa en attraktiv förskola som kan kännas igen av kunder och medarbetare men som samtidigt vågar kliva ut i samhället och visa att vi är vägen till framtiden. Tillsammans påverkar vi framtiden.

Inom Pysningen Förskolor vet vi att...

- ...det är i mötet lärandet sker.
- ...vi måste utmana befintliga synsätt för att möta morgondagens behov.
- ...värden och värderingar behöver prövas mot kunskap och vi behöver mötas över kulturgränser för att skapa en förskola som värnar allas lika värde och bidrar till samhällsnyttan.
- ...inom förskolan måste vi själva vara uppdaterade på ny modern teknik och kunskap.
- ...vi genom tydlig dokumentation följer barnets utveckling och sätter nya mål för verksamheten så att varje barn når sin fulla potential.

...alla barn ska få känna glädjen att göra framsteg och övervinna svårigheter och att få uppleva sig själv som en tillgång i gruppen.

...leken främjar kreativiteten och det värdesätts långt upp i åldrarna och kräver av oss att vi fördjupar vår kunskap och kompetens kring hur barn lär och leker.

Vi har världens viktigaste uppdrag. Vi ska påverka debatten och driva utveckling nationellt.

Barnsyn

Människan är av naturen kreativ, vetgirig och nyfiken. Förmågan att utveckla kunskap finns hos alla, stimuleras och utvecklas i möten där vi lär oss förstå, skapa och samarbeta. Dessa möten är ett av våra viktigaste pedagogiska redskap. Det är en aktiv, livslång process som utgår från den lärandes egna frågor. Kunskap rymmer olika kvaliteter såsom fakta, förståelse, färdighet och förtrogenhet. Barn lär sig ständigt i och genom alla vardagsituationer och här är lekfullheten alltid närvarande.



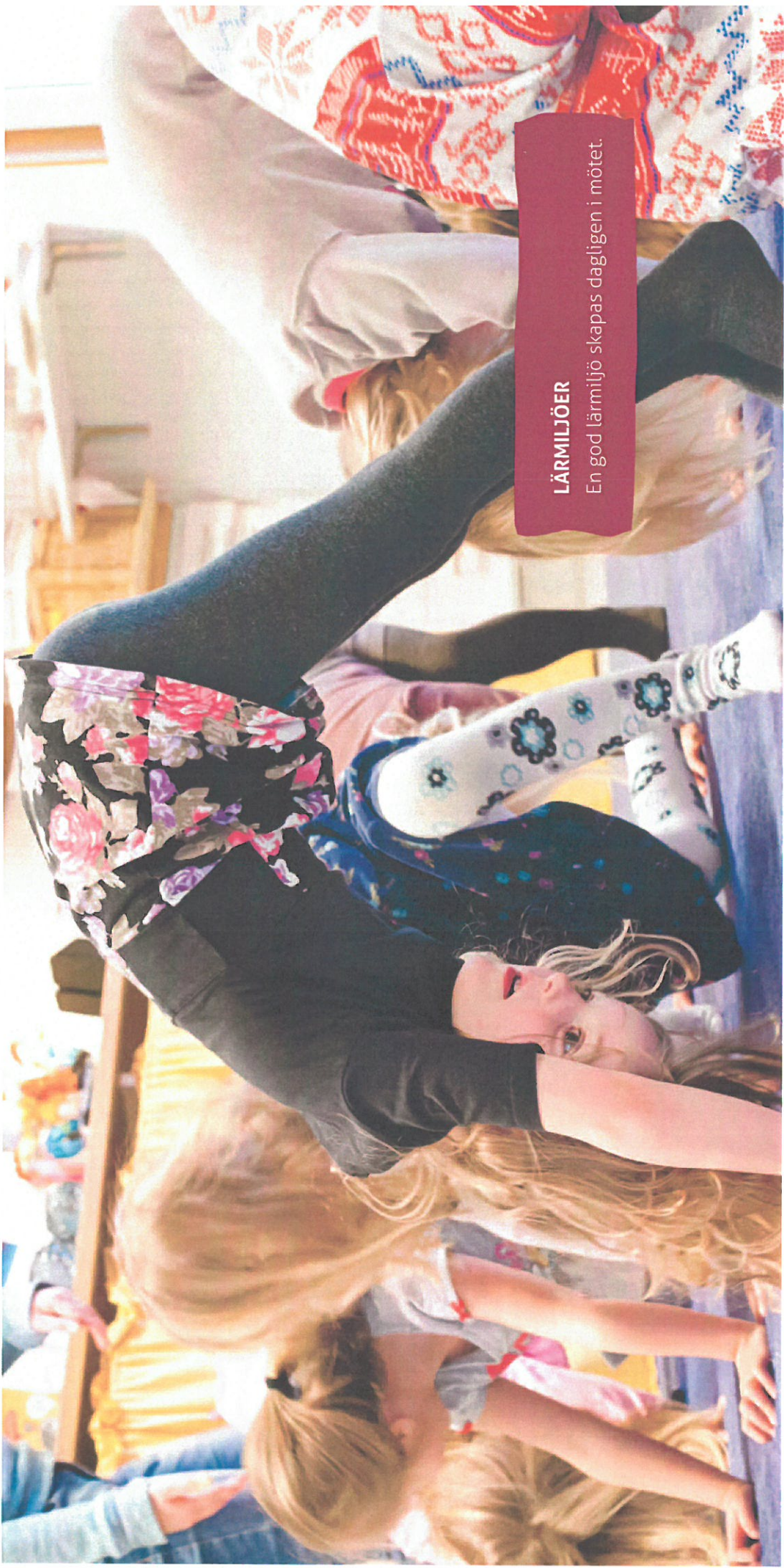

LÄRMILJÖER

En god lärmiljö skapas dagligen i mötet.

Lärmiljöer

Pysslingen Förskolors främsta uppdrag är att skapa de bästa förutsättningarna för lärande och omsorg. Lärmiljön ska vara uppbyggd med stöd i nutida forskning om barns lärande och spegla den pedagogiska kompetensen i alla led.

En god lärmiljö skapas dagligen i mötet mellan barn – barn, medarbetare – barn och också medarbetare emellan. Tillfällena till lärande kan arrangeras eller uppstå spontant och det är alltid pedagogens medvetna val och förhållningssätt i varje situation som kommer att gynna barnens lärande. Lärmiljöer som inte är bundna till rum utan flexibla miljöer utgår från barnens behov och utforskande och kopplas till läroplansmålen.

Pedagogen har ett syfte med varje material och dess plats och förvandlar varje miljö till en lärmiljö oavsett om barnen befinner sig på förskolan, i naturen eller i omvärldens lärmiljö.

Skickliga pedagoger planerar och organiserar lärmiljön noga så att den passar barngruppen och arbetar ständigt med att forma och utveckla lärmiljön utifrån barns frågor och förskolans uppdrag.





Vår tjänst

Inom Pyslingen Förskolor får alla barn ett omsorgsfullt lärande. Vi vet att det är tillsammans med barnen och deras föräldrar som våra pedagoger skapar lust och nyfikenhet inför lärandet. Vi vet också att det är genom demokrati och delaktighet som vi främjar mångfalden i både våra förskolor och i samhället.

De barn som går i Pyslingen Förskolor ska möta en trygg och attraktiv miljö där vi lyssnar på barn och föräldrars behov. Samtidigt som vi ständigt omvandlar förskolans läroplan till levande pedagogisk vardag för barnen. Det är då vi är med och skapar ett bra samhälle. Både idag och imorgon.

Inom Pyslingen Förskolor utvecklar vi ständigt våra förskolor genom systematiskt kvalitetsarbete. Ett utvecklingsarbete som ger oss trygghet i att vi tillsammans är med och påverkar framtiden till det bättre.



Utvecklingsinriktade ledare

Vi har lösningsfokuserade, stolta ledare som gör skillnad och berör. En ledares främsta uppgift är att se till att medarbetarna är engagerade i varje möte med barn och föräldrar.

Våra ledare omfattas av vår kultur och våra värderingar med tydligt uppdragsfokus. Med en stark tydlig målmedveten ledning skapas lojalitet och mod samt viljan att våga ta ansvar.

Pysslingen Förskolors ledare ska vara professionella med fokus på resultat och samhällsnytta.

Utvecklingsinriktade pedagoger

Pedagogerna ska skapa inspirerande lärmiljöer och använda en mångfald av metoder mot läroplanens mål. Pysslingens pedagoger ska ta tillvara alla barns kompetenser och använda olika tillvägagångssätt för att nå de mål styrdokumenten anger. Pedagogerna ska med stort mod utmana befintliga synsätt, öppna nya perspektiv samt uppmuntra till nytänkande och kreativitet.

En pedagog i Pysslingen Förskolor ska stolta ansvar för ständig utveckling och kunna se sitt professionella uppdrag i ett större samhällsperspektiv där omsorg och lärande bildar en helhet.

En pedagog i Pysslingen Förskolor ska både ge god omsorg samt medvetet och kvalitativt organisera för och inspirera till lärande.

Ledar- och medarbetarskap präglas av didaktisk-, relationell- och ledarkompetens som organiserar för lärande och omsorg.



Vi ser fram emot att möta dig!

www.pysslingen.se
info@pysslingen.se

Pysslingen Förskolor
Adolf Fredriks Kyrkogata 2
111 37 Stockholm
Tel: 08-451 54 00
Fax: 08-451 54 10



Pysslingen
FÖRSKOLOR

