

Kommunstyrelsen

Rapport och information från tekniska kontoret

Fastighet

Investeringar

Dalhallen: Totalentreprenaden ”Iät byggnad” (stomme, ytterväggar, tak, dörrar och fönster) pågår och limträstommen är i stort sätt på plats. Beklagligtvis har markentreprenören lämnat in ansökan om konkurs, vilket ställer till det för oss.

Ombyggnad av konstgräsplan på Bollmoravallen: Arbetena med bollplanen går enligt tidplanen. Belysningen är bytt, planvärmen blir klar veckan efter påsk och under vecka 15 startar kostgräsläggningen samt montage av läktaren. Gymnasiets gamla elpanna har kopplats in provisoriskt till planvärmen så att planen vid behov kan värmas upp.

Kumla skolas ventilation: Arbetena ligger för närvarande nere men återupptas i sommar när skolan stänger för sommarlov.

Tillagningskök Fornuddens skola: Projekteringsarbetena har påbörjats och ett första projekteringsstartmöte har hållits.

Redan ombyggda kök som ska kompletteras för att kunna användas som tillagningskök: Bergfotens-, Krusbodas-, Njupkärrs- och Stimmets skolors kök ska kompletteras med ytterligare kylar och frysar. I köken på Kumla skola och Tyresö skola kommer mindre ombyggnader utföras under sommaren. Projektering för ombyggnaderna har inletts.

Gymnasiet: Handlingarna till förfrågningsunderlaget för utbyggnaden är klar. Upphandling sker under maj – juni och byggstart beräknas ske till skolavslutning.

Utbildningslokalerna för FI kommer att placeras i befintlig byggnad. Detaljprojektering pågår och byggstart beräknas till skolavslutningen.

Kostnadsbedömningen för om- och tillbyggnaden samt tillhörande etappindelning ska redovisas för utbildningsnämnden inom kort.

Installation av nytt skalskydd (kortläsarsystem) sker under våren.

Nybodahallen: Utarbetande av program samt projektering pågår. Upphandling kommer att ske under september – oktober.

Nyboda skola: Programarbete samt projektering pågår med en ny arkitekt. Upphandling planeras ske under september – oktober. Renoveringen av de två paviljongerna som ska inrymma fritidsverksamheterna påbörjas inom kort.

Kameraövervakning: Installationen av kamerautrustning för Njupkärrsskolan har påbörjats.

Drift o underhåll

Snöröjning: Det extrema vintervädret har medfört att snöröjningskostnaderna har skjutit i höjden. Den ytterligare snön som kom i slutet av februari innebar att alla tak har skottas. Snöhögarna på gårdarna blev så stora att vi var tvungna att köra bort snön från fastigheterna. Av säkerhetsskäl skedde nästan all bortforsling på helger och kvällar. Det har varit ett tiotal olika entreprenörer som varit engagerade i arbetet. Årets kostnad, för de tre första månaderna, uppgår till 11,3 miljoner dessutom tillkommer cirka 2,4 miljoner som ännu inte har fakturerats. Att åtgärda skadorna som snön och skottningen har medfört uppskattas till 1,2 miljoner. I detta belopp ingår även kostnaderna för skadorna på Fontanahallen med 650 000 kronor. Det innebär att totalkostnaden för snön uppgår till drygt 15 miljoner jämfört med budgeterade 2 miljoner.

Vattenskador: Breviks skola, Tyresö skola, Kumla lågstadium och Tyresö gymnasium har drabbats av omfattande vattenskador.

Brandstationen har drabbats av fukt och mögel skador som förorsakats av fukt i mark och väggar. Dräneringen måste grävas om och omklädningsrum renoveras.

Lupingränd: Två hyreslägenheter är renoverade.

Energisparprojekt: Injustering av värmesystem och ventilationsutrustningar har genomförts på skolor och förskolor. Ytterligare justeringar kvarstår att genomföra. Utredningar om installation av värmepumpar på förskolor pågår.

Gunghästen, Ballongen och Stenkulan: Mattarbeten pågår.

Tärningen: Byggnaden måste tilläggsisoleras för att klara kalla vintrar. Medel för denna åtgärd saknas.

Trollsländan: Takteglet måste bytas på grund av ålder. Medel saknas i budgeten.

Radonmätningar: Ommätningar av radonhalter i fastigheter som tidigare uppvisat för höga värden pågår. Avsikten med ommätningen är att kontrollera att vidtagna åtgärder haft avsedd effekt. Redovisning av resultatet från mätningarna kommer att ske när mätningarna avslutats.

Björkbacken: Den 27 mars inträffade en stor vattenläcka utanför fastigheten. Genom ett snabbt ingripande från Va-jouren och personal från fastighetsenheten kunde avbrottet i vattenleveransen begränsas till två timmar.

Kommunens elsäkerhet: Elsäkerhetsverket har genomfört en så kallad systemkontroll av elsäkerheten inom kommunens verksamhetsområde utan anmärkning.

Hyresfrågor

Vattenhuset: Hyresgästen är uppsagda på grund av villkorsändring.

Herrgårdsvägen 21: Är uthyrt till en privatperson.

Industriområdet: Lokaler på Måndalsstigen (gamla reningsverkstomten) kommer att hyras ut till nya hyresgäster efter GC maskins avflyttning den 30 april.

Forellen 2: Nytt kontrakt gällande ungdomsmottagningen har upprättats. Kontraktsförslaget från Kungsleden medför att hyran kommer att hamna på liknande nivåer som för våra externa förhyrningar och Tyresö centrum.

C3L: Behov av nya lokaler undersöks gällande marknadsåtgärder anslagsfinansieras via arbetsförmedlingen.

Kubens lokaler: lokalerna står idag tomma, men det finns intresse från handikappomsorgen att hyra lokalerna.

Skadegörelse

Jämfört med föregående år är kostnaden för klotter och skadegörelse betydligt lägre. I år ligger kostnaden på 260 tkr vilket ska jämföras med kostnaden för de tre senaste åren som ligger mellan 460 tkr – 620 tkr. Det är framförallt minskad skadegörelse på Stimmet, Nyboda samt gymnasiet som ligger bakom de minskade kostnaderna. Vid Alby friluftsgård samt simhallen har det varit problem med klotter och skadegörelse. Arbete pågår ständigt för att förbättra säkerheten och minska skadegörelsen, såsom kameraövervakning, kortläsarsystem samt automatiska lås samt olika larmanordningar.

Värme och el

Förbrukningen av el och värme ligger på en normal nivå för mars månad. Vattenförbrukningen är fortsatt lägre än normalt. Trots normalförbrukningen är kostnaderna för värme och el för mars år fortsatt högre än normalt.

Ekonomi

Månadens utfall är minus 5 885 tkr. Budgeten för snöröjningen är 2 miljoner prognos för året är 15 miljoner det vill säga minus 13 miljoner. De ökade kostnaderna för de extrema vinterförhållandena (snö och kyla) kommer att urholka det planerade underhållet. Fastighetsenhetens budget för planerat underhåll är på 12,7 miljoner kronor (det faktiska behovet är 25 miljoner kronor). Det innebär att inga medel finns kvar för planerat underhåll.

Övrigt

Internhyra med skolpeng. En utredning om hyressättningen inom kommunen med hänsyn till de olika kommunala verksamheterna och deras behov pågår, rapportering för ledningsgruppen beräknas ske i maj.

Södertörn: En gemensam kundundersökning kommer att ske efter påsk. Nyckeltal för 2009 är under sammanställning.

Bilagor

- Skador och åverkan utfall mars.
- Anmälningar mars.
- Anmälningar per objekt mars.
- Mediastatistik (värme, el och vatten), kan inte levereras på grund av tekniskt fel.

Gata, Park, Idrott och Friluft

Gator med mera

Arbetet med sandupptagning pågår för fullt. I första hand sopar vi våra centrumområden, huvudgator, trottoarer, gång- och cykelbanor. Därefter tar vi övriga gator, område för område. Den 15 maj ska allt grus vara uppsopat. Under vintern har vi spritt cirka 10 000 ton sand. Även arbeten med att reparera så kallade ”potthål” och övriga plogskador pågår med stor intensitet.

Parken

Parksektionen arbetar med ordinarie driftåtaganden för perioden vilket innebär att städa undan allt som gömms i snö. Det vill säga renhållningsinsatser, vårstädning av parker och förberedelser för vårplanteringarna. Senast till 1 maj ska all vårplantering av penséer inom kommunen vara utförd.

Idrott och friluft

Idrottsenheten har påbörjat iordningställandet av aktivitetsytor utanför idrottsanläggningarna, såsom sladdning av grusbollplaner. Detta arbete kommer att vara utfört före den 1 maj. Översyn av våra strandbad har så smått börja komma igång och kommer att vara avslutat senast till 1 juni.

Nyproduktion tekniska kontoret

Projekteringsarbeten

Ornäset: Projektering av spontningsarbeten, lättfyllning och behovet av kalkcement (KC) pelare är i princip klart. Underlaget ska granskas av ledningshållarna vattenfall och Telia-Sonera.

Breviksvägen: Arbetet med att ta fram en kommunikationsplan pågår. Avsikten med planen är att minska de mycket kraftiga störningarna för trafiken som arbetena med ombyggnaden av Breviksvägen kommer att medföra.

Måsvägen: Inom området måste en stor ek skyddas. Det har medfört en förändring av planen för spontningsarbetet. Vi kommer använda spont kassetter som inte kräver så stor fri höjd över arbetet och därmed minska risken för att skada eken. Regeringens har avslagit överklaganden av detaljplan. Vi avvaktar tills besvärstiden för löpt ut innan vi påbörjar avverkningen av träd inom vägområdet.

Slånbacken: I avvaktan på resultat av den geotekniska undersökningen vilar revideringen av handlingarna.

Solberga etapp 7: Stadsbyggnadskontoret väntar på beslut från länsstyrelsen om upphävande av gamla bestämmelser som beslutats enligt 113 § byggnadslagen. Om länsstyrelsen beslut överklagas kan det på ett negativt sätt påverka tidsplan för detaljplanearbetet. Fördröjningen kan medföra att vi kan behöva schaktupplag på brädgårdstomten längre än planerat. Detta i sin tur försenar möjligheten att bygga på delar av brädgårdstomten och trädgårdsstaden etapp 3.

Entreprenader: Arbetet med ombyggnaden av busshållplatser med mera vid Trollbäckens centrum pågår och beräknas vara klart sommaren 2010.

Arbetet med att bygga cirkulationsplatsen i korsningen Tyresövägen – Brakmarsvägen pågår och beräknas vara klart sommaren 2010.

Kommande upphandlingar: Anbudet för cirkulationsplats för en ny infart till Tyresö centrum vid Bollmora allé kommer att läggas ut under april månad.

Pågående arbeten som utförs med egen personal: Vid Varvsvägen fortsätter schaktningsarbetena för el och teleledningar. Arbeten har varit tidskrävande på grund av djup tjäle.

Renhållning – Va

Renhållning

Kommunens tekniska kontor har fått så kallade LOVA-medel (50 % bidrag) för att anordna en fast och en flytande tömningsstation för toalettavfall från fritidsbåtar. I bidraget ingår även medel för ett informations- och rådgivningsprojekt. Totalt får vi 220 000 kr. Tömningsanläggningarna och informationsinsatserna bedöms ske innan båtsäsongen tar sin början.

Vatten- och avlopp

Utbyggnad av spillvattenledningar och servis till ny flerbostadshusbebyggelse vid Veronikastrand är i huvudsak slutförd.

En gemensam upphandling av ramavtal för VA-material har genomförts tillsammans med Botkyrka kommun.

Relining (rörinfodring) av en spillvattenledning i Trollbäcken/Sandvägen har påbörjats. VA-servis och anslutning till äldreboende vid Björkbacken slutförs under mars månad. I samband med dessa arbeten uppstod det ett avbrott (torsdagen 17 februari) på en fiberkabel till interna verksamheter i kommunens västra delar. Orsaken var dels tjälförhållandena vid det djupa schaktarbetet samt att ledningens sträckning inte var tillräckligt tydligt angiven på befintliga kartor. Bristerna har åtgärdats och kartorna uppdaterats. Avbrottet innebar stopp i datatrafiken till bland annat vissa skolor, teletrafiken ut från verksamheterna över fasta telenätet fungerade delvis. Data- och teletrafiken var fullt återställd natten mot den 18 februari.

Inför kommande vårflöden är samtliga dammluckor i Nyfors maximalt öppna. Avsikten är att sänka sjöarnas vattennivå till fastställda miniminivåer för att minska risken för översvämning.

Miljö- och trafik

Folkhälsoarbete

I förslaget till ny skollag införs krav på att måltiderna i skolan uppfyller näringsrekommendationerna. Tyresös folkhälsoplanerare har ingått i arbetsgruppen som tagit fram förslag på kvalitetsindikatorer och enkätfrågor för ett webbaserat verktyg för kvalitetsmärkning av skolluncher. Verktöget omfattar: Näring och hygien, Miljöaspekter, Service, Pedagogik, Organisation. Ett utkast till verktöget går ut på remiss under april – maj. Uppbyggnad av webbsida och databas sker under sommaren 2010. Pilottest i Stockholm stad genomförs under hösten – vintern 2010, utvärdering och revidering. Lansering av verktöget sker nationellt under vintern – våren 2010 – 2011. Samarbetspartners i projektet är: Ledarnas branschförening Kost och näring, Livsmedelsverket, Örebro universitet, Västra Götalandsregionen, Statens folkhälsoinstitut, Stockholm stad, Sveriges Kommuner och Landsting samt tjänstemän i kommuner, rektorer och kökschefer. Projektet finansieras av Statens Folkhälsoinstitut, Stockholms läns landsting, Stockholms stad och Sveriges kommuner och landsting.

Intressegruppen för kollektivhus i Tyresö har träffats två gånger under mars månad. Till det första informationsmötet 16 mars kom ett 30-tal personer. Fredrik Saweståhl hälsade välkommen och tackade de fyra föreläsarna. Gruppens sändlista omfattar nu 25 personer.

Earth Hour

Tyresö deltog i år i Världsnaturfondens klimatkampanj Earth Hour. Kampanjen genomfördes i 126 länder och i 209 svenska kommuner. Information har gått ut via Mitt i Tyresö, på kommunens hemsida, genom affischering, utställning på biblioteken och genom samarbete med Rodamco på TV-skärmarna i Tyresö centrum.

Natur

Projektet ”Växt- och djurarter på jätteeckar på Södertörn med omgivningar” genomförs av Södertörnsekologerna, en regional samverkansgrupp i naturvårdsfrågor där nio kommuner i södra delen av Stockholms län samverkar.

Miljö

Den 30 mars genomfördes en ”workshop” för kommunens förtroendevalda om kommunens kommande förslag till klimatstrategi. Som underlag hade tekniska kontoret arbetet fram ett förslag om vad Tyresö kommuns klimatstrategi kan innehålla och struktureras. Resultatet av förda diskussioner som skedde inom partiöverskridande grupper redovisades muntligen av de två grupperna. Resultatet från workshopen kommer att arbetas in i det förslag som slutligen ska behandlas politiskt och fastställas av kommunen.

Förslaget till klimatstrategin kommer att remitteras till olika instanser och organisationer inom kommunen.

Tyresö kommun
Kommunstyrelseförvaltningen
Peter Holck

PM
2010-04-10
1 (2)

Kommunstyrelsen

Rapport och information från säkerhetsenheten

Beredskap

Inför värmestugeövningen i höst sker nu en översyn av de beredskapsplaner som finns i kommunen. De som framför allt berörs är kommunens plan för kollektivt omhändertagande samt barn- och utbildningsförvaltningens plan för ledning av kollektivt omhändertagande

Säkerhet

Grundläggande säkerhetsutbildning har genomförts för skolornas vaktmästare under februari och mars. Utbildningen har bland annat innehållit: Lagen om skydd mot olyckor, skadeförebyggande arbete, att se risker, tekniska lösningar, skalskydd, lagen om allmän kameraövervakning, klotter och skadegörelse, systematiskt säkerhetsarbete, skadeförebyggande arbete, skyddsklasser samt regler för mekaniskt inbrottskydd

Drog- och brott

Den 1 april startade kommunen tillsammans med närpolisen, Brukshundsklubben och Djurmagazinet en Skattjakt för att minska skadegörelse på förskole- och skolbyggnader. Första området är Krusboda skola, Ballongens förskola, Dalskolan och Dalstugan. Insatsen pågår under hela april. Därefter är det tänkt att Skattjakten ska flytta till ett annat område. Läs mer på www.tyreso.se/skattjakt

Under vecka 14 gick ett brev till målsman för alla årets skrivna 15-åringar i kommunen. Brevet skickas ut varje vår och innehåller aktuell mopedinformation samt en personlig inbjudan till 15-åringen till Trafiksäkerhetsdagen och en mopedbesiktning. Besiktningen utförs av elever från fordonstekniska linjen på Tyresö gymnasium. Trafiksäkerhetsdagen kommer att äga rum lördagen den 24 april kl.10-15. I år är ännu fler utställare anmälda och vi hoppas på ett publikrekord. Läs mer på www.tyreso.se/trafiksakerhet



Alkohol, tobak, läkemedel

Inbjudan till en ny omgång av utbildningen om Ansvarsfull alkoholservice för restaurangpersonal i Värmdö, Nacka och Tyresö skickas ut vecka 15. Butiker som säljer tobak, folköl och receptfria läkemedel kommer att besökas under april och maj.

SKADOR OCH ÅVERKAN

2010-04-16

| Kod | Konto | Utfall 2007 | | Utfall 2008 | | Utfall 2009 | | Utfall 2010 | |
|----------------|----------------------------|-------------------|-------------------|-------------------|-------------------|-------------|--|-------------|--|
| | | Jan 07 - Mars 07 | Jan 08 - Mars 08 | Jan 09 - Mars 09 | Jan 10 - Mars 10 | | | | |
| 410050 | Järn-, stål- & metallvaror | 1 020,13 | 8 755,16 | 775,19 | 0,00 | | | | |
| 410120 | Ytterdörrar | 1 292,87 | 0,00 | 0,00 | 0,00 | | | | |
| 461110 | Byggnadsarbeten | 0,00 | 5 454,47 | 295,25 | 0,00 | | | | |
| 461200 | Takarbeten | 1 084,75 | 0,00 | 0,00 | 0,00 | | | | |
| 461210 | U-tak | 12 440,75 | 22 162,50 | 0,00 | 0,00 | | | | |
| 461310 | VS-installationer | 0,00 | 10 636,06 | 0,00 | 0,00 | | | | |
| 461350 | Ventilationsarbeten | 2 705,65 | 6 110,00 | 0,00 | 0,00 | | | | |
| 461420 | Övriga elarbeten | 106 767,23 | 36 023,12 | 23 939,91 | 0,00 | | | | |
| 461600 | Målningsarbeten | 0,00 | 0,00 | 9 500,75 | 0,00 | | | | |
| 461700 | Glasarbeten | 222 434,15 | 169 779,35 | 389 605,94 | 134 112,75 | | | | |
| 461810 | Klottersanering | 180 980,50 | 145 517,00 | 120 978,75 | 98 628,25 | | | | |
| 461900 | Övriga husbyggn.entrepr. | 5 024,75 | 8 310,00 | 60 454,36 | 0,00 | | | | |
| 462100 | Anläggningsentreprenade | 0,00 | 3 900,00 | 0,00 | 0,00 | | | | |
| 470140 | Byggnadskonsulter | 3 350,50 | 0,00 | 0,00 | 0,00 | | | | |
| 612900 | Korttidshyra övriga inv. | 385,60 | 0,00 | 0,00 | 0,00 | | | | |
| 733000 | Larm & bevakning | 0,00 | 0,00 | 0,00 | 29 000,00 | | | | |
| 769100 | Interna tjänster | 20 059,85 | 45 087,70 | 15 940,00 | 0,00 | | | | |
| Totaler | | 557 546,73 | 461 735,36 | 621 490,15 | 261 741,00 | | | | |

Skador och åverkan utvändigt aktivitet 2107

2010-04-16

Utfall

| Kod | Objekt | Jan 10 - Mars 10 |
|------|---------------------------|------------------|
| 2001 | Bergfotens skola | 5 027,61 |
| 2002 | Krusboda skola | 10 900,44 |
| 2003 | Dalskolan | 8 578,97 |
| 2005 | Forellskolan | 15 736,94 |
| 2006 | Fornuddens skola | 2 457,08 |
| 2007 | Hanvikens skola | 9 783,05 |
| 2008 | Resursskolan/Stjärngården | 339,44 |
| 2009 | Njupkärrs skola | 22 576,20 |
| 2010 | Nyboda skola | 47 126,11 |
| 2011 | Strandskolan/Strandpärlan | 2 993,14 |
| 2012 | Stimmets skola | 14 312,69 |
| 2013 | Fårdala skola | 6 405,73 |
| 2014 | Kumla skola | 9 956,04 |
| 2015 | Tyresö skola | 11 019,80 |
| 2016 | Sofiebergsskolan | 407,99 |
| 2017 | Tyresö gymnasium | 16 640,89 |
| 2018 | Kardemumman | 193,32 |
| 2019 | Trollsländan | 171,54 |
| 2020 | Rotviksstugan | 142,04 |
| 2021 | Trollebo | 68,70 |
| 2022 | Gunghästen | 923,17 |
| 2023 | Tunnbandet | 1 525,01 |
| 2024 | Farmarstugan | 395,49 |
| 2025 | Kryddan | 20,37 |
| 2026 | Fornuddens förskola | 31,89 |
| 2027 | Pusslet | 86,82 |
| 2029 | Sagan | 103,12 |
| 2030 | Sandlådan | 99,47 |
| 2031 | Skrindan | 111,97 |
| 2032 | Speldosan | 1 498,47 |
| 2033 | Stenkulan | 108,88 |
| 2034 | Ballongen | 171,12 |
| 2035 | Båten | 1 444,71 |
| 2036 | Teddybjörnen | 3 451,72 |
| 2037 | Paletten | 128,55 |
| 2038 | Fsk | 261,32 |
| 2039 | Dalstugan | 10 601,91 |
| 2041 | Pysslingen/Kuben | 24,02 |
| 2042 | Sofiebergs förskola | 143,58 |
| 2043 | Öringestugan | 137,96 |
| 2049 | Loket | 659,34 |
| 2051 | Slottsvillan/Maria Gustav | 117,31 |

Skador och åverkan utvändigt aktivitet 2107

2010-04-16

| Kod | Objekt | Utfall |
|------|---------------------------|------------------|
| | | Jan 10 - Mars 10 |
| 2052 | Villa Granbacken/Backstug | 60,83 |
| 2054 | Tärningen | 88,65 |
| 2056 | Stjärnan | 110,15 |
| 2057 | Ny skola och försk Brevik | 8 349,09 |
| 2058 | Kobo | 12,22 |
| 2059 | Hästhagen | 437,22 |
| 2101 | Kringlan | 211,69 |
| 2102 | Tyresö Simhall | 10 688,52 |
| 2103 | Alby Friluftsgård | 9 711,47 |
| 2104 | Trollbäckens IP | 1 746,97 |
| 2105 | Industrilokaler Gudö | 116,89 |
| 2106 | Trollbäckens bibliotek | 101,72 |
| 2107 | Natthärbärke | 74,18 |
| 2108 | Barnsjöbastun | 9 387,23 |
| 2114 | Ridskolan Fårdala gård | 1 801,82 |
| 2116 | Brandförsvaret | 501,00 |
| 2119 | Centralköket | 128,55 |
| 2120 | Bostad Herrgårdsv. 21 | 15,17 |
| 2121 | Förråd Lindalen | 1 706,83 |
| 2122 | Bollmoravallen byggnader | 4 121,62 |
| 2127 | Scoutstuga Stordal | 12,64 |
| 2128 | Industrilokal | 19,95 |
| 2131 | Äldreboende, Trollängen | 649,36 |
| 2132 | Klinten-Gula Villan | 55,78 |
| 2134 | Breviksvägen 5 | 844,10 |
| 2136 | Gbo Sjöhagsv 4 a | 73,06 |
| 2138 | Prästgårdsvägen 1 | 22,48 |
| 2186 | Industrivägen backstuga | 6,18 |
| 2188 | Lupingränd 18 stödgr/psyk | 5,62 |
| 2189 | Lupingränd 18 stödgr/psyk | 9,13 |
| 2190 | Lupingränd 18 stödgr/psyk | 9,13 |
| 2191 | Lupingränd 18 stödgr/psyk | 5,62 |
| 2192 | Lupingränd 18 stödgr/psyk | 9,13 |
| 2193 | Lupingränd 18 stödgr/psyk | 9,13 |
| 2194 | Angelikagränd 50 | 7,05 |
| 2195 | Angelikagränd 52 | 8,84 |
| 2196 | Angelikagränd 54 | 10,62 |
| 2197 | Angelikagränd 56 | 7,08 |
| 2198 | Angelikagränd 58 | 8,88 |
| 2199 | Angelikagränd 60 | 10,66 |

Skador och åverkan utvändigt aktivitet 2107

2010-04-16

| Kod | Objekt | Utfall |
|------|----------------------------|------------------|
| | | Jan 10 - Mars 10 |
| 2200 | TYDA tvätt/Pysslingen | 55,49 |
| 2201 | Ängsgården gruppbo-trollb | 12,57 |
| 2205 | Kontor, Granängsringen 45 | 13,49 |
| 2208 | Gruppbokont. Granängsr 2. | 13,35 |
| 2214 | Bibliotek Strand | 15,52 |
| 2240 | AMI Industrivägen 18-20 | 893,26 |
| 2241 | Gruppbo Höglidsvägen 25/ | 31,61 |
| 2242 | Gruppbo Skälsättrav. 43 | 48,75 |
| 2243 | Gruppbo Persuddevägen 2 | 58,87 |
| 2244 | Gruppbo Lindevägen 44 | 30,63 |
| 2245 | Gruppbo Kanelgränd 22 | 27,40 |
| 2246 | Gruppbo Kanelgränd 37 | 17,42 |
| 2248 | Gruppbo Kanelgr 22 lg 0101 | 8,71 |
| 2249 | Gruppbo Kanelgr 22 lg 0102 | 8,71 |
| 2250 | Gruppbo Kanelgr 37 lg 0057 | 8,71 |
| 2251 | Gruppbo Kanelgr 51 lg 0017 | 8,71 |
| 2252 | Gruppbo Kanelgr 51 lg 0018 | 8,71 |
| 2254 | Gruppbo Bollmoravägen 94 | 8,99 |
| 2255 | Gruppbo Bollmoravägen 14 | 11,38 |
| 2256 | Gruppbo Bollmoravägen 14 | 8,99 |
| 2257 | Gruppbo Bollmoravägen 17 | 8,43 |
| 2258 | Gruppbo Bollmorav 140nb | 8,43 |
| 2259 | Gruppbo Bollmorav 128 1tr | 8,99 |
| 2260 | Kanelgränd 22 nb | 8,71 |
| 2261 | Gruppbo Kyndelgränd 5 | 8,64 |
| 2262 | Gruppbo Myggdalsv 104 | 10,40 |
| 2264 | Mosaikgränd 33 | 7,87 |
| 2265 | Pastellgränd 8 Hus 15/28 | 7,87 |
| 2266 | Pastellgränd 8 Hus 15/31 | 7,87 |
| 2267 | Pastellgränd 4 Hus 16/37 | 7,87 |
| 2268 | Pastellgränd 4 Hus 16/40 | 7,87 |
| 2269 | Pastellgränd 4 Hus 16/41 | 4,99 |
| 2270 | Bollmoravägen 90 | 12,64 |
| 2271 | Bollmoravägen 142 nb | 10,82 |
| 2272 | Bollmoravägen 128 nb | 8,43 |
| 2273 | Strandtorget | 9,76 |
| 2274 | Ungdomsmottagningen | 65,05 |
| 2275 | Öppna förskolan | 82,19 |
| 2277 | Specialenheten | 57,60 |
| 2278 | Ungdomsmottagning | 38,07 |

Skador och åverkan utvändigt aktivitet 2107

2010-04-16

| Kod | Objekt | Utfall Jan 10 - Mars 10 |
|------------|-------------------------|--|
| 2281 | Masten | 1 823,30 |
| 2286 | Familjecentrum | 185,17 |
| 2299 | Hobbylokal, Sikvägen 12 | 18,58 |
| | Totaler | 261 741,00 |

Månadsstatistik Tyresö kommun

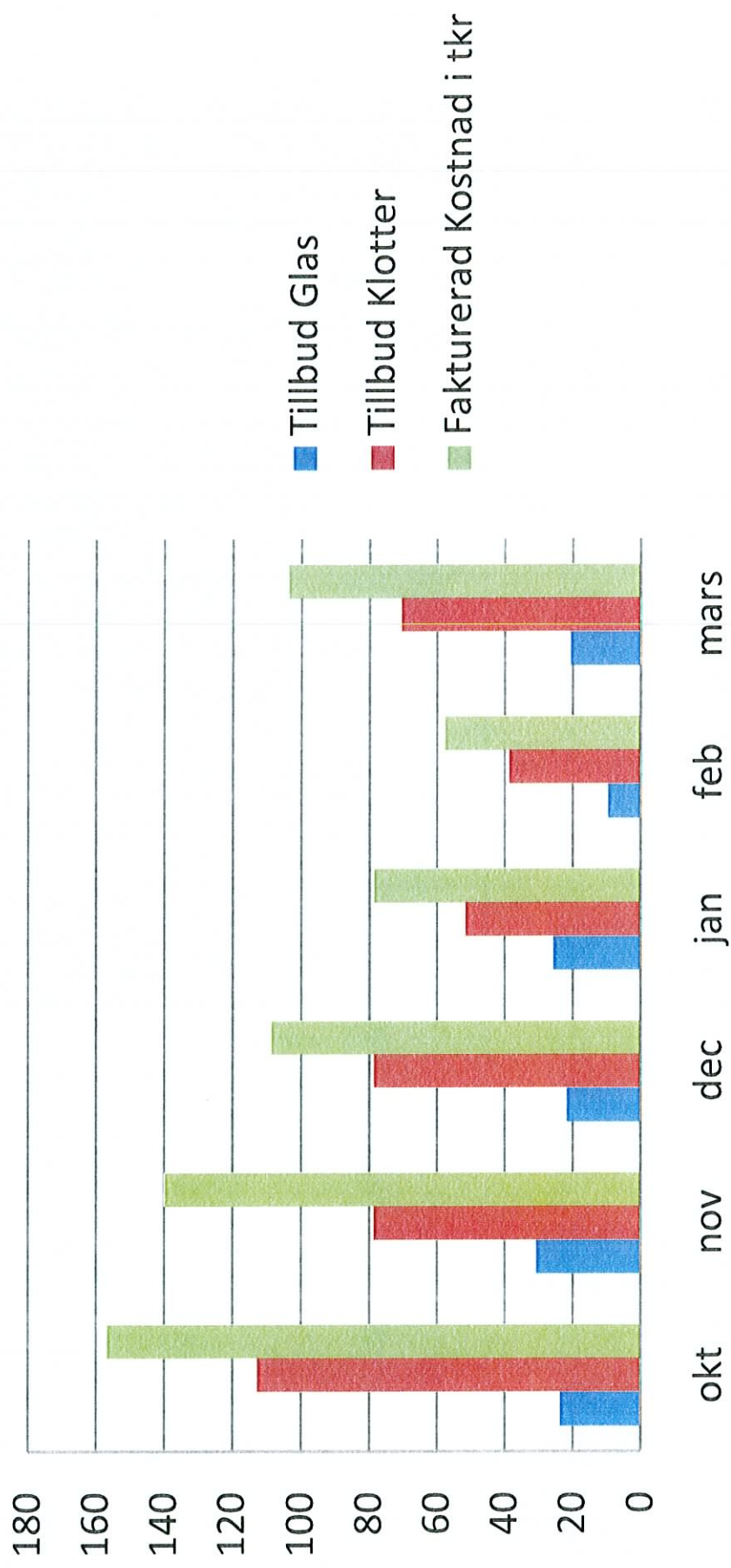

Anmälningar Glas & Klotter per förvaltningsområde Mars

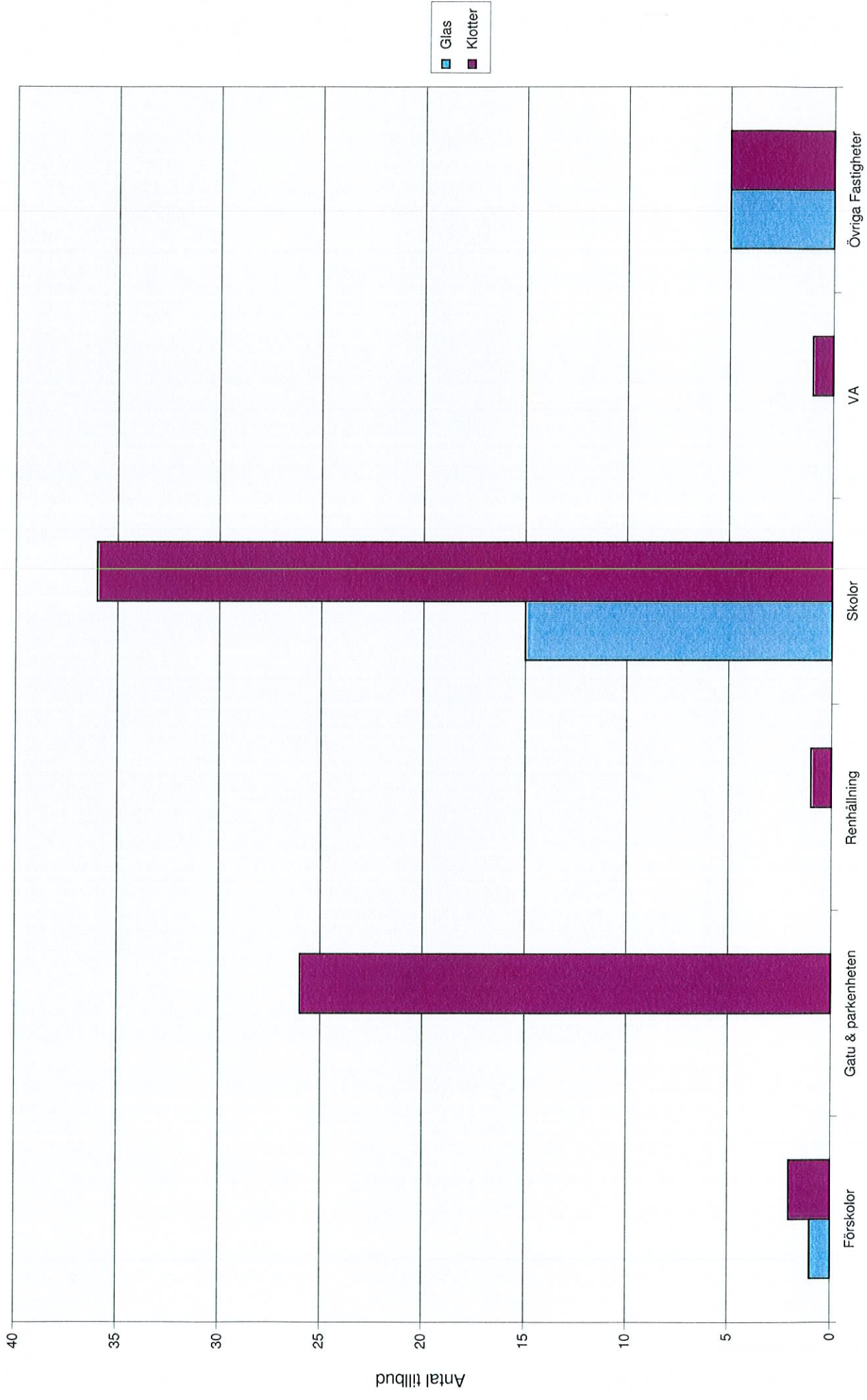

Tillbud per fastighet Mars 2010

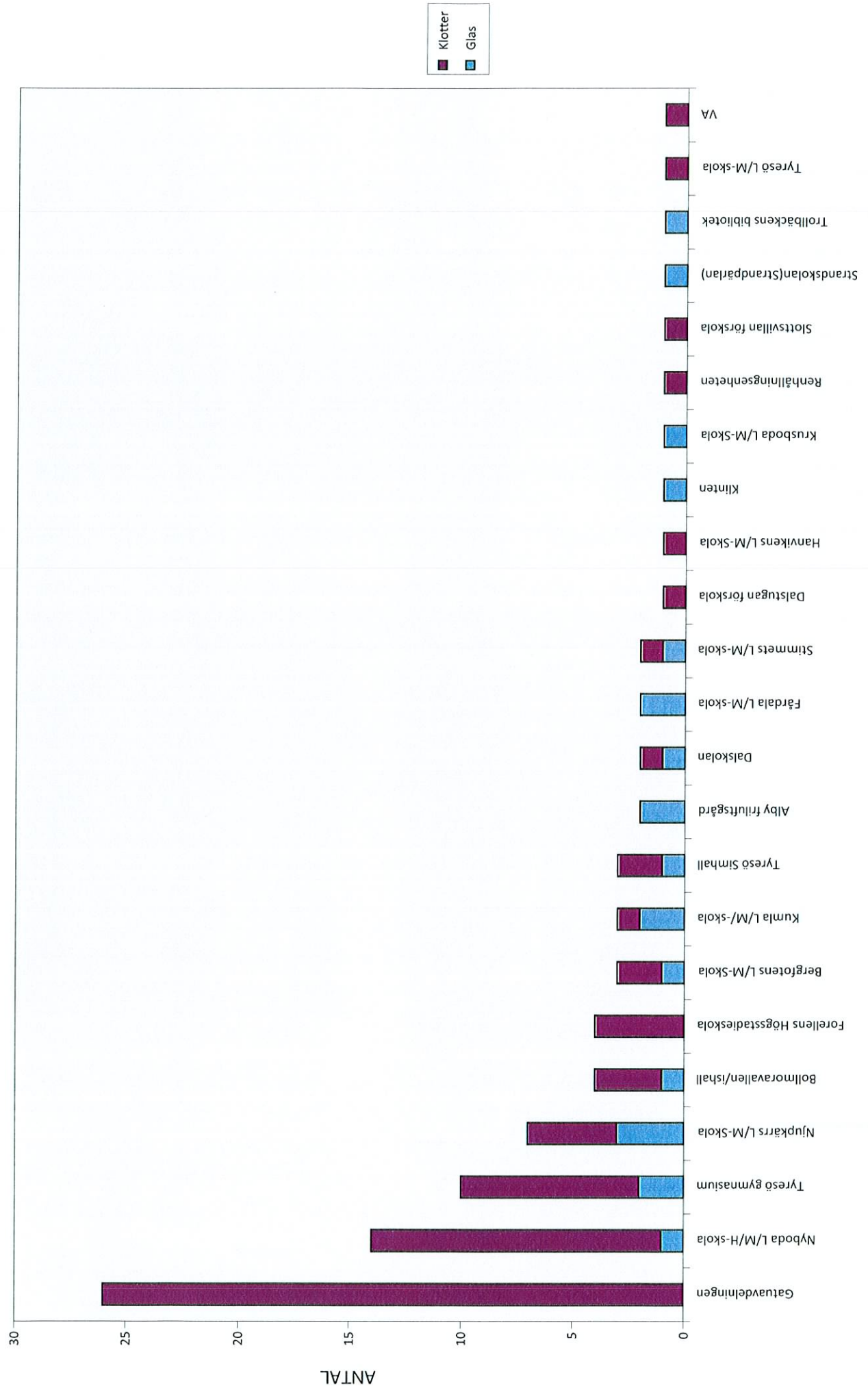

FASTIGHET



RAPPORTTYP: MÅNADSRAPPORT TOTALT ALLA FASTIGHETER INOM URVALET

MEDIA: Värme

FASTIGHET: Alla fastigheter

Nämnare: BRA

Tidskorrigerad

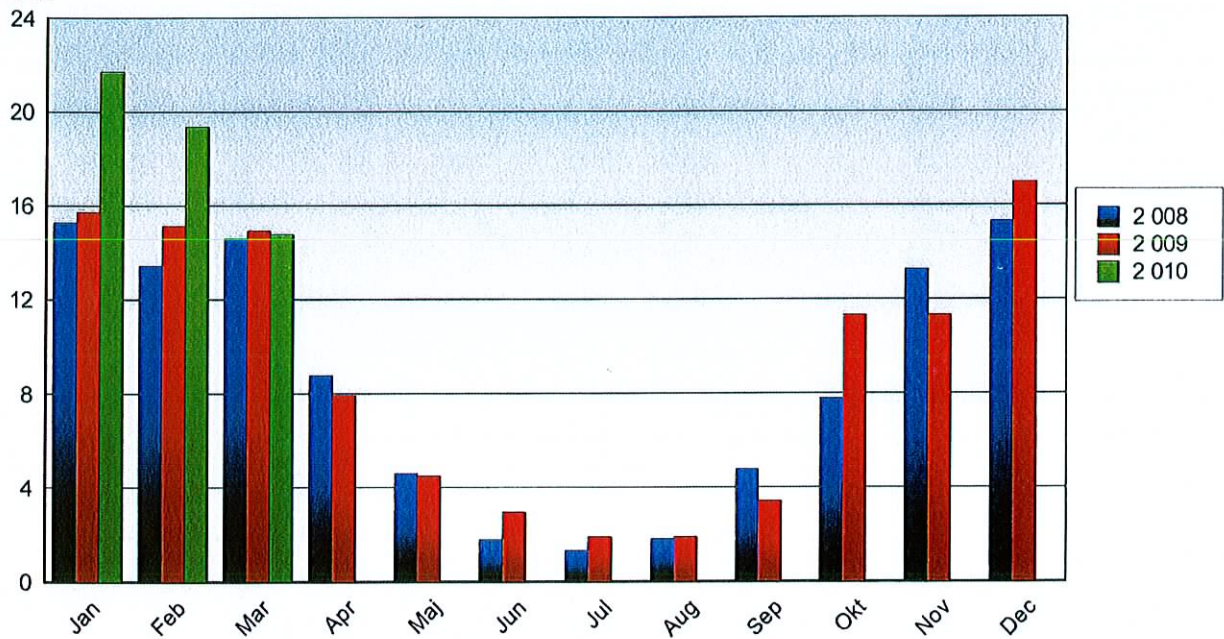
kWh/m²

| kWh/m ² | 2 008 | | 2 009 | | 2 010 | |
|--------------------|---------------|--------|---------------|--------------|--------------|----------------|
| | Förbr. | Utfall | Förbr. | Utfall | Förbr. | Utfall |
| Januari | 15,30 | | 15,73 | 2,81% | 21,70 | 37,99% |
| Februari | 13,44 | | 15,13 | 12,63% | 19,35 | 27,88% |
| Mars | 14,61 | | 14,94 | 2,24% | 14,79 | -1,01% |
| April | 8,76 | | 7,93 | -9,54% | 0,00 | |
| Maj | 4,63 | | 4,50 | -2,73% | 0,00 | |
| Juni | 1,80 | | 2,95 | 64,31% | 0,00 | |
| Juli | 1,33 | | 1,91 | 43,06% | 0,00 | |
| Augusti | 1,81 | | 1,92 | 6,22% | 0,00 | |
| September | 4,76 | | 3,44 | -27,79% | 0,00 | |
| Oktober | 7,77 | | 11,31 | 45,46% | 0,00 | |
| November | 13,28 | | 11,33 | -14,69% | 0,00 | |
| December | 15,30 | | 16,99 | 11,01% | 0,00 | |
| Total | 102,79 | | 108,07 | 8,15% | 55,84 | -45,95% |



RAPPORTTYP: MÅNADSRAPPORT TOTALT ALLA FASTIGHETER INOM URVALET

MEDIA: Fastighetsel

FASTIGHET: Alla fastigheter

Nämnare: BRA

Tidskorrigerad

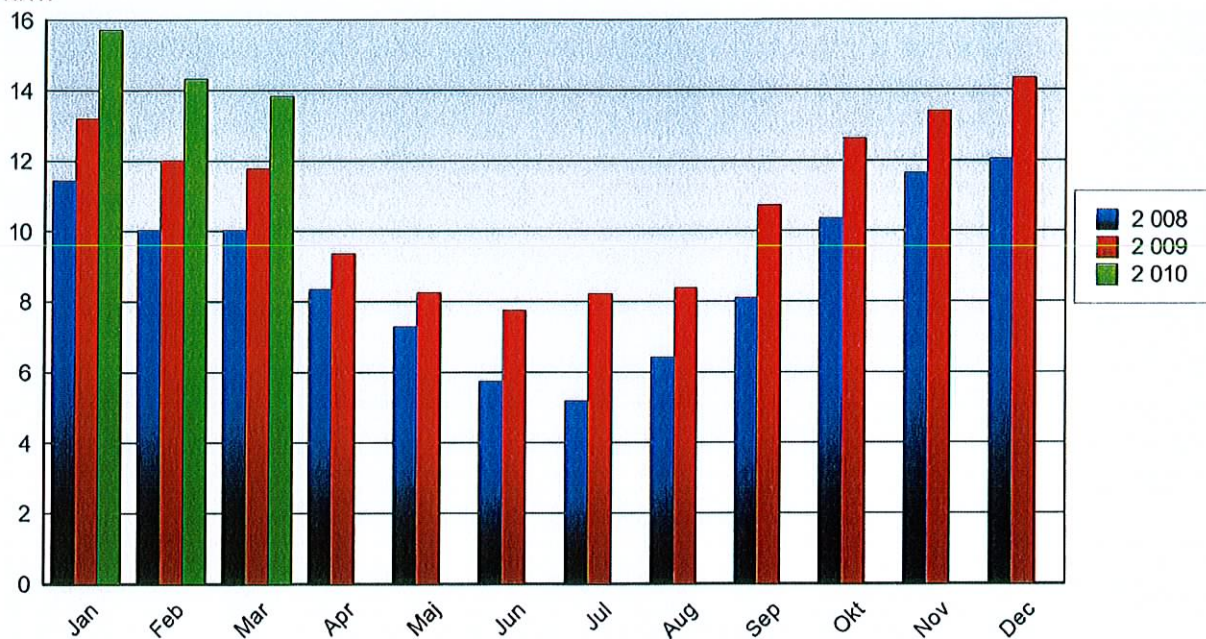
kWh/m²

| kWh/m ² | 2 008 | | 2 009 | | 2 010 | |
|--------------------|---------------|--------|---------------|---------------|--------------|---------------|
| | Förbr. | Utfall | Förbr. | Utfall | Förbr. | Utfall |
| Januari | 11,43 | | 13,19 | 15,41% | 15,72 | 19,11% |
| Februari | 10,04 | | 12,01 | 19,66% | 14,33 | 19,27% |
| Mars | 10,05 | | 11,78 | 17,29% | 13,84 | 17,46% |
| April | 8,36 | | 9,37 | 12,04% | 0,00 | |
| Maj | 7,29 | | 8,26 | 13,28% | 0,00 | |
| Juni | 5,73 | | 7,74 | 35,02% | 0,00 | |
| Juli | 5,18 | | 8,22 | 58,72% | 0,00 | |
| Augusti | 6,42 | | 8,39 | 30,63% | 0,00 | |
| September | 8,10 | | 10,71 | 32,15% | 0,00 | |
| Oktober | 10,37 | | 12,62 | 21,72% | 0,00 | |
| November | 11,64 | | 13,40 | 15,09% | 0,00 | |
| December | 12,04 | | 14,35 | 19,15% | 0,00 | |
| Total | 106,65 | | 130,04 | 21,62% | 43,88 | 66,33% |



RAPPORTTYP: MÅNADSRAPPORT TOTALT ALLA FASTIGHETER INOM URVALET

MEDIA: Vatten

FASTIGHET: Alla fastigheter

Nämnare: Ingen

Tidskorrigerad

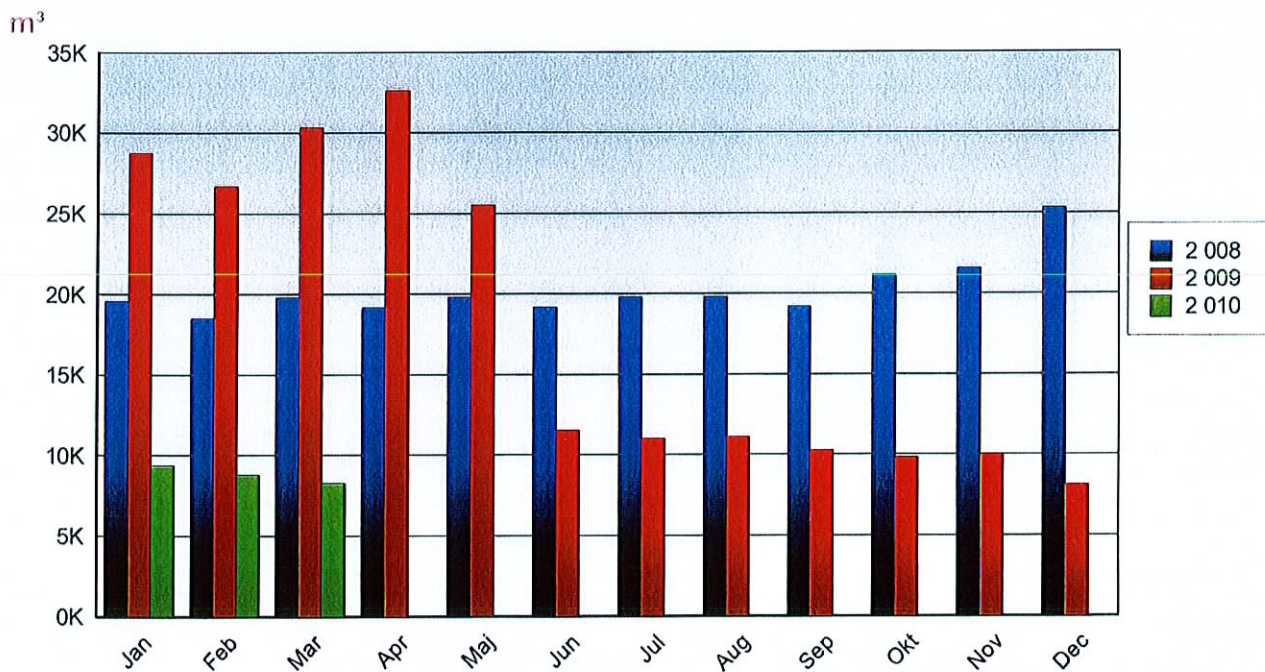

| m ³ | 2 008 | | 2 009 | | 2 010 | |
|----------------|------------|--------|------------|---------|-----------|---------|
| | Förbr. | Utfall | Förbr. | Utfall | Förbr. | Utfall |
| Januari | 19 563,04 | | 28 745,37 | 46,94% | 9 387,15 | -67,34% |
| Februari | 18 516,54 | | 26 674,71 | 44,06% | 8 803,27 | -67,00% |
| Mars | 19 807,64 | | 30 323,16 | 53,09% | 8 275,38 | -72,71% |
| Kvartal 1 | 57 887,22 | | 85 743,24 | 48,12% | 26 465,80 | -69,13% |
| April | 19 168,68 | | 32 606,16 | 70,10% | 0,00 | |
| Maj | 19 807,64 | | 25 487,04 | 28,67% | 0,00 | |
| Juni | 19 168,68 | | 11 544,90 | -39,77% | 0,00 | |
| Kvartal 2 | 58 145,00 | | 69 638,10 | 19,77% | 0,00 | |
| Juli | 19 807,64 | | 11 013,53 | -44,40% | 0,00 | |
| Augusti | 19 807,64 | | 11 132,48 | -43,80% | 0,00 | |
| September | 19 183,33 | | 10 273,83 | -46,44% | 0,00 | |
| Kvartal 3 | 58 798,61 | | 32 419,84 | -44,86% | 0,00 | |
| Oktober | 21 145,87 | | 9 848,98 | -53,42% | 0,00 | |
| November | 21 545,21 | | 9 967,74 | -53,74% | 0,00 | |
| December | 25 319,01 | | 8 141,85 | -67,84% | 0,00 | |
| Kvartal 4 | 68 010,09 | | 27 958,57 | -58,89% | 0,00 | |
| Total | 242 840,92 | 0,00% | 215 759,75 | -11,53% | 26 465,80 | -87,75% |