



Christian Sarvien
christian.sarvien@varmdo.se
08-570 481 22
Miljöinspektör

REK + MB

Tjänsteskrivelse

MALMA 67:3, Smedstigen 4 : Ansökan om strandskyddsdispens för trappa

Förslag till beslut

Bygg- och miljöavdelningen föreslår bygg-, miljö- och hälsoskyddsnämnden besluta att

1. inte medge dispens från strandskyddsbestämmelserna för trappa.
2. ta ut avgift om 8 400 kronor för prövning av strandskyddsdispens enligt gällande taxa. Faktura på avgiften skickas separat.
3. avgiften ska betalas även om beslutet överklagas.

Stöd för beslut

Besluten är fattade med stöd av: 27 kap. 1 §, 26 kap. 1 och 3 §§, 7 kap. 18 b, 18 f, 25 och 26 §§ samt 2 kap. 3 § miljöbalken (1998:808) och 9 kap. 5 § förordning (1998:940) om avgifter för prövning och tillsyn enligt miljöbalken samt med hänvisning till 7 kap. 13 § och 18 c § punkt 1 miljöbalken samt och 4 kap. miljöbalken.

Kommunfullmäktige antog vid sammanträde, (kommunfullmäktige 2016-10-03, § 188 punkt 9) taxan för beslut enligt MB.

Beslutsunderlag

Situationsplan, daterad 2017-06-29
Fasadritning, daterad 2017-05-30

Ärendet

Ansökan om strandskyddsdispens för trappa.

Bygg- och miljöavdelningens bedömning

Platsen för den sökta åtgärden ligger i direkt anslutning till vattnet. Befintlig altan har ett avstånd på ca 9 meter från vattnet och är uppbyggd ca 2 meter ovan mark. Mot vattnet är det idag ett räcke som fastighetsägaren vill öppna upp och bygga ut med en trappa som leder ner mot vattnet. Den sökta trappan kommer då att ha ett avstånd på ca 4 meter från vattnet. Trappans placering och konstruktion bedöms ha en privatiserande effekt över vattnet. Åtgärden bedöms strida mot strandskyddets syfte.

Avdelningen föreslår bygg-, miljö- och hälsoskyddsnämnden att inte medge dispens från strandskyddsbestämmelserna i 7 kap. 15 § miljöbalken.

Kommunicering

Förslag till beslut har kommunicerats med Anna Rosvall Stuart. Fastighetsägarna har inte inkommit med något yttrande.

Förutsättningar

Ansökan har inkommit 2017-05-30.

Fastighetens tomtareal är 1790 kvm landareal och 0 kvm vattenareal (vatten ej utrett).

Fastigheten är bebyggd med bostadshus och komplementbyggnader.

Fastigheten är belägen utanför detaljplanelagt område.

För fastigheten gäller 100 meter strandskydd och därför förbud att uppföra ny byggnad, mm, enligt 7 kap. 15 § miljöbalken.

Inspektion på fastigheten har företagits 2017-09-19.

Information och upplysningar

Syftet med strandskyddet

Fastigheten är belägen inom strandskyddat område. Det innebär förbud mot att uppföra nya byggnader, anläggningar eller anordningar och att byggnation endast får ske om det finns särskilda skäl till undantag från bestämmelserna i 7 kap. 15 § miljöbalken. Inom strandskyddsområde får heller inte åtgärder vidtas som väsentligt förändrar livsvillkoren för djur- eller växtarter eller byggnader ändras så att de avhåller allmänheten från att vistas i ett område där den annars skulle ha fått färdas fritt, enligt samma paragraf.

Syftet med strandskyddet är att långsiktigt trygga förutsättningarna för allemansrättslig tillgång till strandområden och att bevara goda livsvillkor för djur- och växtlivet på land och i vatten (7 kap. 13 § miljöbalken). Att skyddet av stränderna, tryggheten av förutsättningarna för allmänhetens friluftsliv och bevarandet av goda livsvillkor för växter och djur är en nationell angelägenhet framgår av propositionen Svenska miljömål (prop. 2001/01:130 s. 117 och prop. 2009/10 s. 155).

Kommunen beviljar dispens

Kommunen har dock rätt att bevilja dispens från strandskyddsbestämmelserna enligt 7 kap. 18 b § miljöbalken, om åtgärden inte bedöms motverka strandskyddets syften samt uppfyller något av villkoren för särskilt skäl i 7 kap. 18 c § miljöbalken.

Enligt 7 kap. 26 § miljöbalken får dispens från förbud eller föreskrifter i detta kapitel endast ges om det är förenligt med förbudets eller föreskriftens syfte.

Kust och skärgårdsområdet i Stockholms län, d.v.s. hela Värmdö kommun, omfattas av de särskilda hushållningsbestämmelserna i 4 kap. miljöbalken. Detta område är med hänsyn till de natur- och kulturvärden som finns i området i sin helhet av riksintresse. Exploateringsföretag och andra ingrepp i miljön får komma till stånd endast om de kan ske på ett sådant sätt som inte påtagligt skadar områdets natur- och kulturvärden. Vidare ska turismens och friluftslivets, främst det rörliga friluftslivets intressen beaktas vid bedömningen av tillåtligheten av exploateringsföretag och andra ingrepp i miljön i området.

Länsstyrelsen kan komma att överpröva beslutet om strandskyddsdispens om det finns skäl att anta att det inte finns förutsättningar för dispens, eller att en brist i ärendets handläggning kan ha haft betydelse för utgången av ärendet (19 kap. 3 b § miljöbalken). Besvärstiden löper under tre veckor från det att länsstyrelsen erhållit beslutet från bygg-, miljö- och hälsoskyddsnämnden. Sökanden kan kontakta länsstyrelsen, förslagsvis ungefär en månad efter erhållen dispens, för att kontrollera om en överprövning har inletts. Information om ett ärende kan även sökas i länsstyrelsens externa webbdarium med hjälp av fastighetsbeteckningen.

Det är den som söker dispens som har ansvar att kontrollera att dispensbeslutet vunnit laga kraft innan några åtgärder påbörjas.

De i beslutet fastställda ritningarna ska följas. Ändringar i förhållande till gällande beslut måste alltid godkännas av bygg- och miljöavdelningen före utförande.

Dispensprövningen omfattar inte bygglov, planlösningar och tekniska egenskapskrav. Om bygglov eller bygganmälan enligt plan- och bygglagen krävs ska ansökan/anmälan lämnas in till bygg- och miljöavdelningen.

Bygg-, miljö- och hälsoskyddsnämnden uppmärksammar sökanden på att trädfällning, sprängning och markarbeten kan kräva strandskyddsdispens.

Undantag från strandskyddsbestämmelserna upphör att gälla om den avsedda åtgärden inte har påbörjats inom två år och avslutats inom fem år från den dag då beslutet vunnit laga kraft.

Enligt avfallsförordningen (2011:927) ska den som innehar avfall se till att avfallet hanteras på ett hälso- och miljömässigt godtagbart sätt. Eventuella grovavfall, elavfall och farligt avfall som uppstår ska lämnas till återvinningscentralerna (ÅVC). Avfall får inte dumpas eller förbrännas. För mer information se Värmdö kommuns hemsida.

Avgift

Enligt miljöbalken 27 kap. 1 § har bygg-, miljö- och hälsoskyddsnämnden rätt att ta ut avgift för prövning och tillsyn enligt miljöbalken, tillhörande föreskrifter samt förordningar inom balkens tillämpningsområde. Kommunfullmäktige har antagit *taxa för Värmdö kommuns prövning och tillsyn inom miljö- och hälsoskyddsområdet samt livsmedelslagen/bygglovstaxa*. Av taxan framgår vilken avgift som ska tas ut. Enligt 9 kap. 5 § i förordningen om avgifter för prövning och tillsyn enligt miljöbalken kan beslut om avgift gälla omedelbart även om det överklagas.

Exempel på vad som ingår i handläggningstiden:

- Registrering, komplettering, inläsning och beredning av inkomna ärenden.
- Platsbesök
- Behandling av inkomna handlingar
- Upprättande av skrivelser, rapporter och beslut
- Kontakter med sakkunniga, t.ex. jurister
- Resor (max fyra timmar per platsbesök)

Hur man överklagar

Detta beslut kan överklagas till Länsstyrelsen i Stockholms län.

BYGG- OCH MILJÖAVDELNINGEN

Jelinka Hall
Avdelningschef

Christian Sarvien
Miljöinspektör

Bilagor:

Ansökningsblankett (endast till Länsstyrelsen)

Sändlista

Länsstyrelsen i Stockholms län
stockholm@lansstyrelsen.se

Information om hur du överklagar bygg-, miljö- och hälsoskydds nämndens beslut

Detta beslut kan överklagas till Länsstyrelsen i Stockholms län.

Tid för överklagande

Bygg-, miljö- och hälsoskydds nämnden måste ha fått din skriftliga överklagan inom tre veckor från den dag du fick del av beslutet, annars kan ditt överklagande inte tas upp för prövning.

Om du tagit del av beslutet genom kungörelse i post- och inrikes tidningar ska ditt överklagande ha inkommit till bygg-, miljö- och hälsoskydds nämnden senast 4 veckor efter att det har kungjorts.

Hur du utformar sitt överklagande mm

I skrivelsen med överklagandet ska du;

- Tala om vilket beslut du överklagar, uppge beslutsnummer/paragraf i protokollet och diarienummer
- Ange varför du anser att beslutet är felaktigt
- Redogöra för hur du vill att beslutet ska ändras

Du kan givetvis anlita ombud som sköter överklagandet åt dig, glöm då inte att du måste bifoga en fullmakt.

Övriga handlingar

Om du har handlingar eller annat som du anser stöder din ståndpunkt i ärendet så bör du bifoga dessa.

Underteckna överklagandet

Din skrivelse med överklagandet ska undertecknas och namnteckningen förtydligas. Uppge även dina kontaktuppgifter och postadress.

Var ska överklagandet lämnas/skickas?

Din skrivelse med överklagandet ska inlämnas/skickas till bygg-, miljö- och hälsoskydds nämnden i Värmdö kommun, se adress nedan.

Länsstyrelsen i Stockholms län
via Värmdö kommun
Bygg-, miljö- och hälsoskydds nämnden
134 81 GUSTAVSBERG



Karta för enskilt avlopp/strandkydd

över

MALMA 67:3

Skala 1:400 A3

Koordinatsystem

Plan: Sweref 99 18 00

Höjd: RH2000

Denna karta är inte kontrollerad i fält och kan vara ofullständig eller felaktig gällande byggnader, vägar och andra kartdetaljer.

Fastighetsgränserna på denna karta är inte utredda, vilket medför att de kan redovisas fel med flera meter.

Strandskyddslinjen är inte exakt. Strandskyddet omfattar land- och vattenområdet intill 100 meter från strandlinjen vid normalt medelvattenstånd (strandskyddsområde).

TECKENFÖRKLARING

	Bostad, inmätt taklinje
	Altan
	Komplementbyggnad
	Flaggstång
	Fastighetsgräns
	Fastighetsgräns
	Höjdkurva
	Strandlinje
	Väggkant
	Väg på tomtmark

Ritad

2017-06-08

Amanda Fagerlund

Kartan får ej förvanskas

Brunnar och anläggningsförklaring (enskilt avlopp)

- 1.
- 2.
- 3.
- 4.

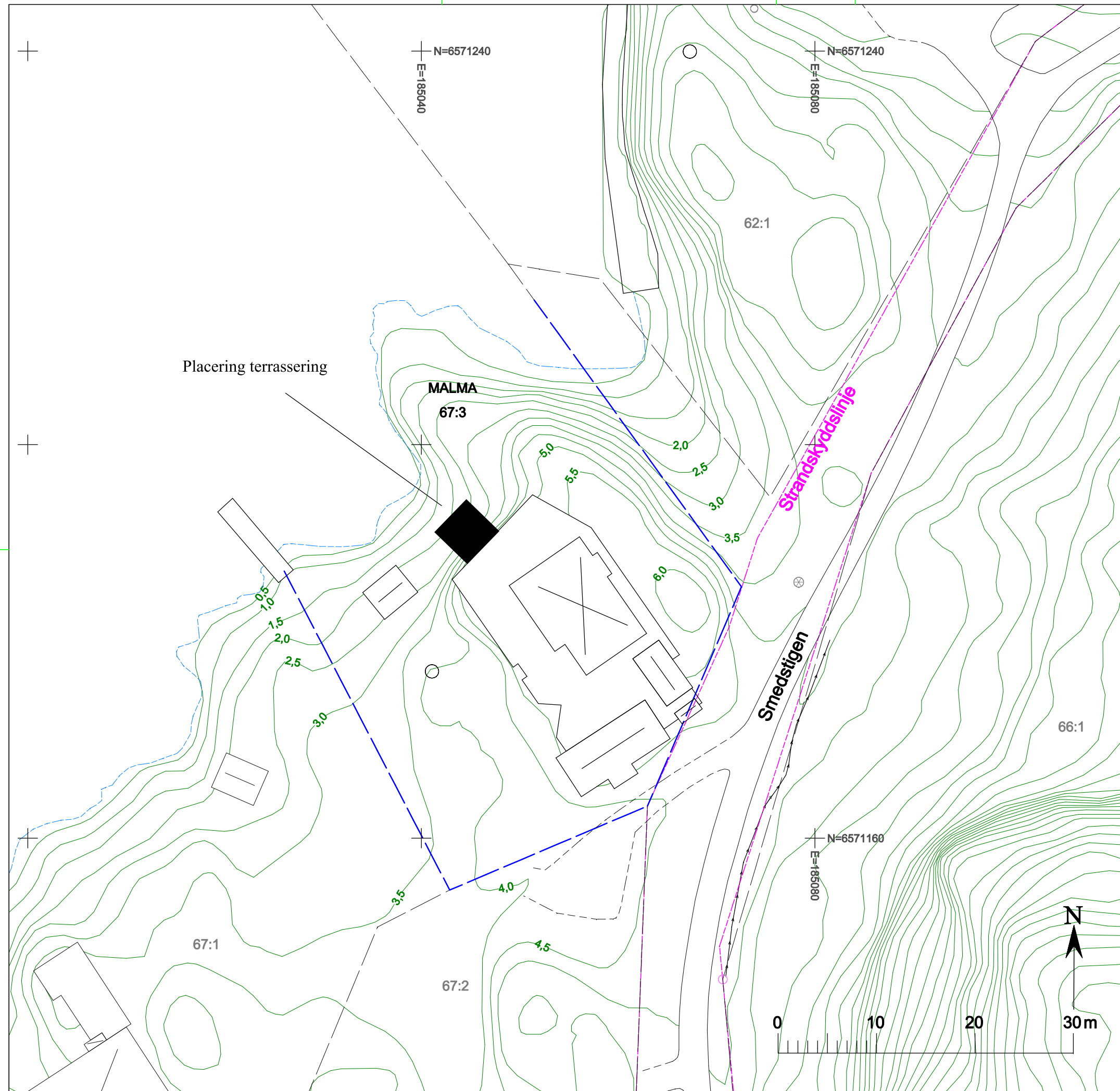
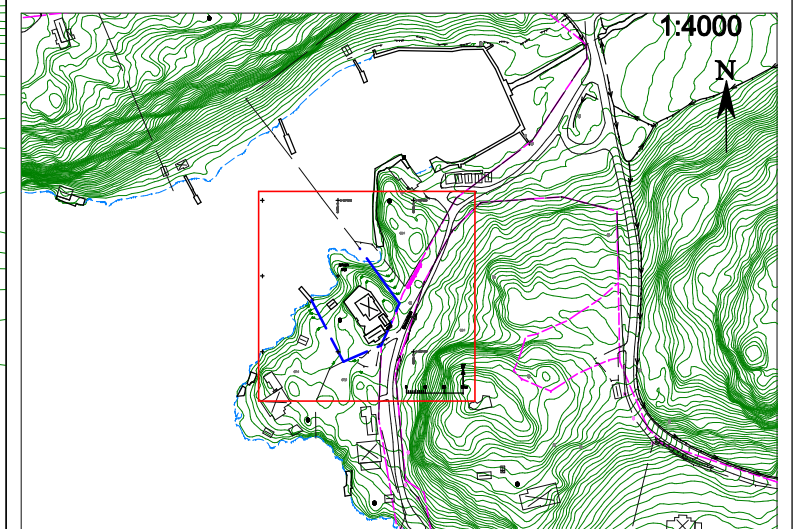

TERRASSERING SMEDSTIGEN

AXIOMETRI:

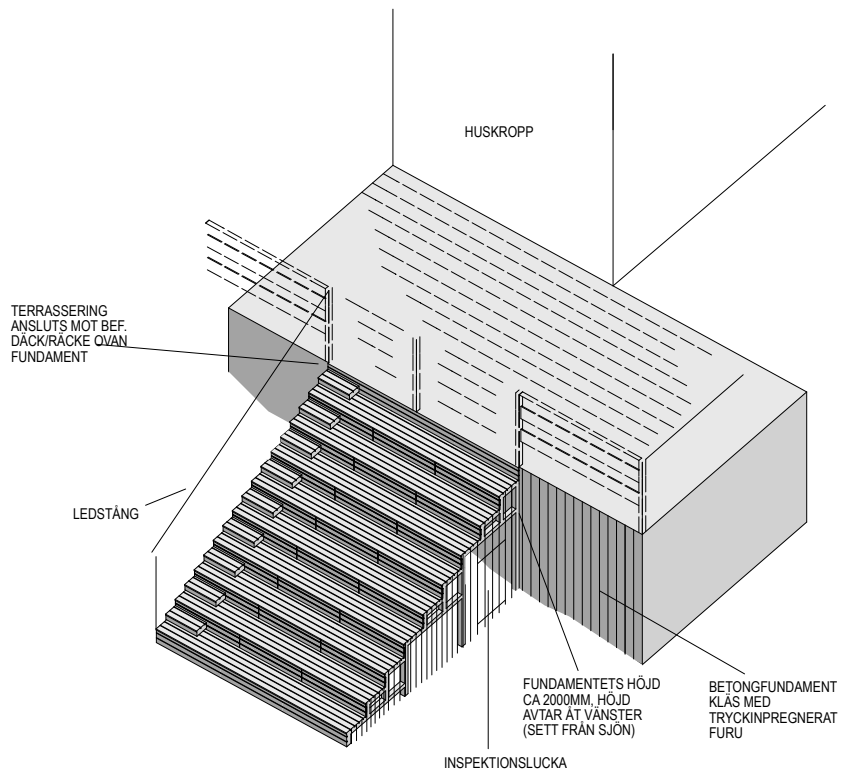

MATERIAL:
TRYCKINPREGNERAD FURU

SKALA: 1:100

PLANVY:

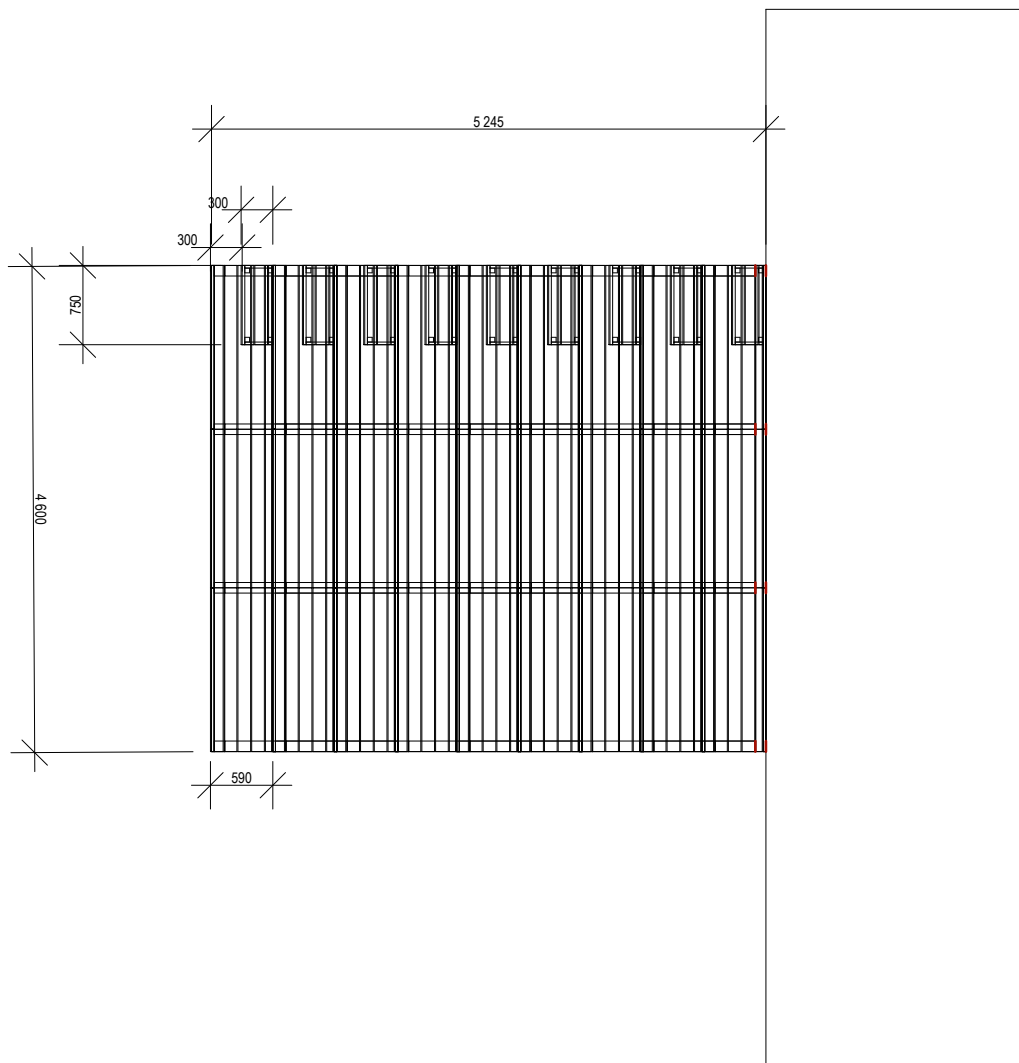

Ankom: 2017-05-30 Ärende: STR.2017.2714 Handling: 1788860

Datum: 2017-05-10

TERRASSERING SMEDSTIGEN

SKALA 1:50

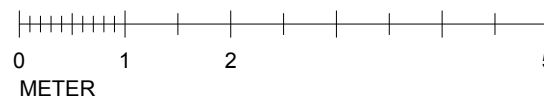

SKISS: GABRIEL STUART