

Utbildningsträff inför val 2018



Välkomna!

Program

- 09.30 – 12.00 Utbildningspass
- 12.00 – 13.00 Lunchpaus
- 13.00 – 14.30 Utbildningspass
- 14.30 – 15.00 Fika
- 15.00 – 16.30 Utbildningspass med frågestund

Agenda

- Lagar och lagändringar inför valet 2018
- Aktörer vid val
- Kommunikationsvägar
- Valdatasystemet
- Rösträtt
- Röstkort och röstlängd
- Olika sätt att rösta
- Val- och röstningslokaler
- Röstmottagare
- Förtidsröstning
- Röstmottagning i vallokal
- Arbetet i vallokalen under valdagen
- Rösträkning och rapportering
- Onsdagsräkning
- Kommunal folkomröstning, överklaganden och omval
- Säkerhet
- Efter valet
- Frågestund

Lagar och lagändringar inför valet 2018

Lagar och regler vid val

- Regeringsformen
- Vallagen (2005:873)
- Kommunallagen (1991:900)
- Valförordningen (2005:874)
- Valmyndighetens författningssamling
- Sametingslagen
- EU:s lagstiftning om val

SVERIGES 
RIKSDAG 



Nyheter i lagen

- Nya mandatfördelningsbestämmelser
 - Bl.a. småpartispärr
- Krav på anmälan för deltagande i val – 30 dagar före valdagen
 - Partier som sitter i en beslutande församling och/eller har anmält kandidater anses anmälda
 - Röster på icke-anmälda partier hanteras som ogiltiga
- Endast anmälda partiers valsedlar ska läggas ut på röstmottagningsställen
- Partisymbol på valsedlarna

Nyheter i lagen, forts

- Krav på samtycke till kandidatur
 - För låsta listor: förklaringar inlämnade i samband med anmälan av kandidater anses som ett samtycke
 - 10 april sista dag att ”låsa” listor
 - För öppna listor: det går att skriva till en kandidat som samtyckt på en valsedel
 - Fredagen före valdagen sista dag att lämna in samtycke
- Ambulerande röstmottagare
- Ändringar i budröstningsförfarandet
- Nytt valbarhetshinder – revisorer

Nyheter i lagen, forts

- Ökade krav på utbildning av röstmottagare
- Avgränsningar röstmottagningsställe
- Minst två röstmottagare ska närvara vid röstmottagning i röstningslokal för förtidsröstning
- Vårdeneutrala lokaler och krav på tillgänglighet
- En röstningslokal öppen varje dag, inkl. förtidsröstning på valdagen
- Valnämndens preliminära rösträkning kan fortsätta till torsdagen

Aktörer vid val

Valadministrationen

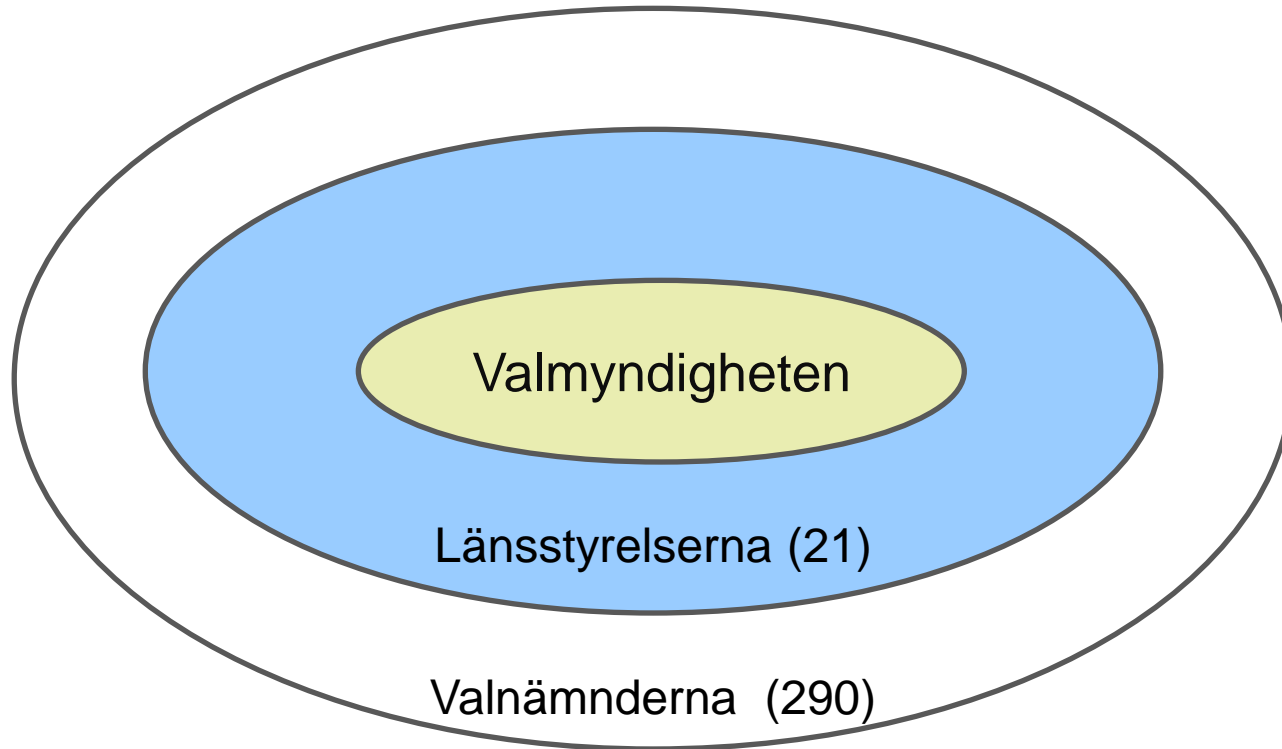

Valprövningsnämnden

Övriga aktörer





Valmyndigheten – central valmyndighet

- Fastställer valresultatet
- Utser ledamöter och ersättare i riksdagen
- Informerar väljarna om när, var och hur man röstar
- Tar fram handledningar och utbildningar för länsstyrelser och valnämnder
- Ansvarar för framställning av röstlängder och röstkort, valsedlar, blanketter och kuvert som används vid valen

Ansvar och uppgifter



Länstyrelserna

Länstyrelserna – regional valmyndighet

- Utbildar valnämnderna i kommunen
- Hanterar valsedelsbeställningar
- Hanterar förklaringar och samtycken
- Gör rättelser i röstlängd
- Ansvarar för den slutliga rösträkningen i alla val
- Fastställer resultaten vid kommun- och landstingsfullmäktigeval

Ansvar och uppgifter

Valnämnderna – lokal valmyndighet

- Informerar om hur valet kommer att genomföras inom den egna kommunen, även på andra språk efter lokala behov
- Utser och utbildar röstmottagare
- Ser till att det finns lokaler för röstmottagning
- Ansvarar för förtidsröstningen inom kommunen
- Fattar beslut om i vilken ordning valsedlarna ska placeras
- Presenterar vilka kandidater som samtyckt
- Svarar för den preliminära räkningen av rösterna på valnatten samt på "onsdagsräkningen"

Ansvar och uppgifter

”Förhållningsregler” för valmyndigheter

- En valmyndighet ska bara genomföra åtgärder som kan upplevas som opartiska och sakliga
- Får aldrig riskera att bli försatt i en situation där väljarna kan få uppfattningen att myndigheten har gjort ett politiskt ställningstagande eller på annat sätt försöker påverka väljarna i deras val
- En valmyndighet bör därför inte agera t.ex. genom utbildnings- eller folkbildningsverksamhet i demokratifrågor, utöver den utbildning som sker av valfunktionärer

Kommunikationsvägar

Valmyndigheten - kommunerna

- Valdatasystemet inkl. bibliotek
 - Kalender
 - Blanketter, tidigare nyhetsbrev etc.
 - Handbok, handledningar, manualer
 - Filmer
- Nyhetsbrev (per e-post)
- Valmyndighetens webbplats: www.val.se

Länsstyrelsen - kommunerna

- Håller vanligtvis kontakten via e-post
- Aktuella kontaktlistor – viktigt att anmäla alla ändringar
- Använd företrädesvis en funktionsadress, t.ex. valnamnden@kommunnamn.se
- Utbildningsträff – 26, 27 och 28 mars
- Utvärdering efter valet

Valdatasystemet

Valdatasystemet

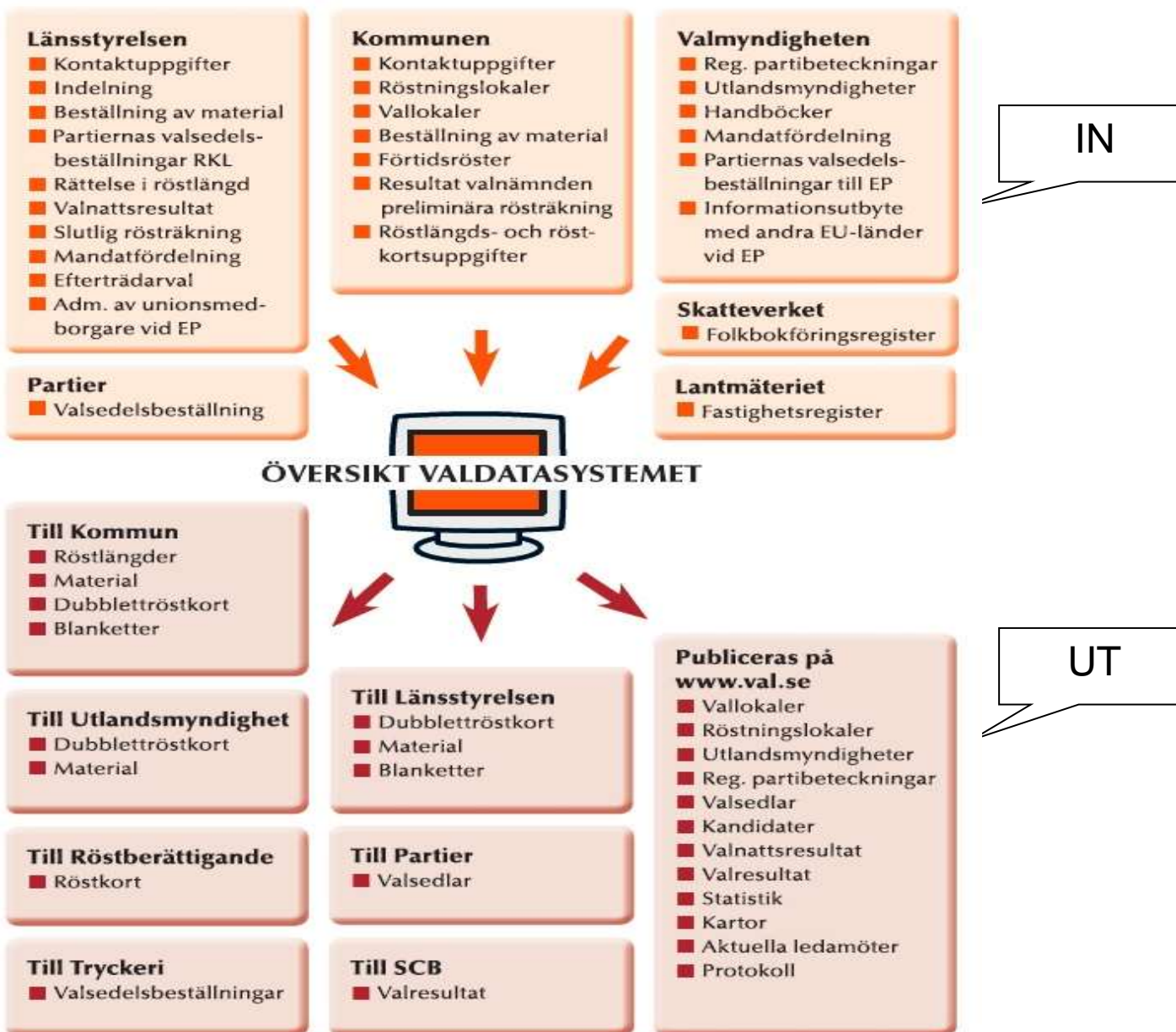

Kommunen registrerar in

- Kontaktuppgifter
- Leveransuppgifter för röstlängd och röstkort
- Röstningslokaler
- Vallokaler
- Beställning av material
- Förtidsröster
- Preliminärt valresultat



Kommunen kan skriva ut

- Nödlängd
- Dubblettröstkort
- Blanketter
- Manualer
- Informationsblad
- Väljarförteckning
- Sammanställning över mottagna och skickade förtidsröster

Valdatasystem – kalender med länkar

Val 9 september 2018
RIKSDAG KOMMUN LANDSTING

Logga ut | Start

Start

- Indelning
- Lokaler
- Kontaktuppgifter
- Röstlängder, Röstkort
- Partier
- Valsedelsbeställning
- Valmaterial
- Bibliotek

RKL 2018 - senast uppdaterad 30 januari

02	08	Må	
	09	Ti	
	10	On	Handböcker läggs ut i Biblioteket i valdatasystemet. Kommunen <ul style="list-style-type: none">• Kan börja registrera in röstningslokaler samt öppettider i valdatasystemet. Registreringen bör vara färdig senast 15 juni för publicering på www.val.se. Registreringen ska senast vara klar 8 augusti för att tryckas på röstkortet.• Kan registrera in kontaktuppgifter. Måste hållas uppdaterade under hela valperioden.• Kan administrera röstkortsuppgifter (registrera och klarmarkera kontaktuppgifter som ska tryckas på röstkortet) t.o.m. 8 augusti.• Kan administrera röstlängdsuppgifter (registrera och klarmarkera leveransadress och ange om röstlängden ska delas) t.o.m. 8 augusti. Länsstyrelsen <ul style="list-style-type: none">• Kan registrera in kontaktuppgifter. Måste hållas uppdaterade under hela valperioden.• Telefonnummer ska senast vara uppdaterat 8 augusti eftersom telefonnummret ska tryckas på röstkortet.• Utbildningssystem för valsedelsbeställning är öppet t.o.m. 31 mars Länsstyrelsen och kommunen Kan administrera valområden t.o.m. 1 mars.
	11	To	
	12	Fr	
	13	Lö	
	14	Sö	
03	15	Må	Beställa valmaterial öppnar. Sista dag att beställa valmaterial är den

Behörighetssystemet

- Stöd för att ge rätt behörighet i valdatasystemet
- Behörigheten varierar beroende på aktör
- BAD – behörighetsadministratör
 - Håll koll på vilka som fått behörighet
 - Ta bort de som inte ska använda systemet
- LADM – lokal administratör
- RKB – röstkortsbeställare
- FROST – förtidsröstregistrerare

Valdatasystem – utbildningsmaterial

Val 9 september 2018
RIKSDAG KOMMUN LANDSTING

HANDLEDNING FÖRTIDSRÖSTNING

Röstmottagning i röstningslokal
val till riksdagen, kommun och landsting
22 augusti – 9 september 2018

Valmyndigheten

Val 9 september 2018
RIKSDAG KOMMUN LANDSTING

HANDLEDNING

Röstmottagning i vallokal
till riksdagen, kommun och landsting
9 september 2018

Valmyndigheten

Val 9 september 2018
RIKSDAG KOMMUN LANDSTING

HANDBOK

Kommunens uppgifter vid valen
2018
Val till riksdag,
kommunfullmäktige och
landstingsfullmäktige

Valmyndigheten

Rösträtt

Rösträtt till riksdagen

- Fyllt 18 år senast valdagen
- Svenska medborgare som är eller någon gång varit folkbokförd i Sverige
- Utlandssvensk blir upptagen i röstlängden i tio år efter migrationen, därefter måste man själv anmäla att man vill bli återupptagen i röstlängden. Anmälan ska vara skriftlig och ske senast 30 dagar före valdagen.
- Finns med i röstlängd

Rösträtt kommun- och landsting

- Fyllt 18 år senast valdagen
- Svenska medborgare som är folkbokförda i kommunen
- Medborgare i något av EUs medlemsländer, medborgare i Island eller Norge som är folkbokförda i kommunen
- Medborgare i något annat land än de som räknats upp ovan och har varit folkbokförda i Sverige i tre år i följd före valdagen, senast 9 september 2015
- Finns med i röstlängd

Röstkort och röstlängd

RÖSTKORT

Den 14 september 2014 har du rösträtt vid val till:



Riksdagen
Valkrets: Västra Götalands läns norra



Landstingsfullmäktige i Västra Götalands län
Valkrets: Älvsborgs norra/V Götalands norra



Kommunfullmäktige i Alingsås
Valkrets: Alingsås N

Namn: Berggren, Sven

Kommunal folkomröstning
Alingsås

Du tillhör valdistrikt:

Simmenäs/Anten/Kvarnabo 16

Ditt nummer i röstlängden:

14	89	0716	1234
----	----	------	------

Din vallokal är:



Församlingshemmet Kvarnabo
Konferensrum
Östarrivgen 3
Öppet på valdagen 14 september
kl. 8-20

Simmenäs/Anten/Kvarnabo 16

Valnämnden i Alingsås kommun
SE-441 00 Alingsås

Förtidsrösta i egen eller i annan kommun från den 26 augusti

Om du inte kan rösta i din vallokal på valdagen kan du förtidsrösta. Förtidsröstningen pågår till och med valdagen. Se förslag på röstningslokaler i din kommun nedan. Ta med röstkort och id-handling.



• Västra medborgarkontor

Västra torg 101

1-4/9 okt: 12.30-18.30, tor: 10.30-16.30, fr: 12.30-16.30, lö: 10.30-14.30
6-11/9 mån, on: 12.30-18.30, tis, tor: 10.30-16.30, fr: 12.30-16.30, lö: 10.30-14.30
13-19/9 mån, on: 12.30-18.30, tis, tor: 10.30-16.30, fr: 12.30-16.30, lö: 10.30-14.30, sö: 11-19

• Västra bibliotek

Välvägen 2

1-4/9 okt: 12.30-18.30, tor: 10.30-16.30, fr: 12.30-16.30, lö: 10.30-14.30
6-11/9 mån, on: 12.30-18.30, tis, tor: 10.30-16.30, fr: 12.30-16.30, lö: 10.30-14.30
13-19/9 mån, on: 12.30-18.30, tis, tor: 10.30-16.30, fr: 12.30-16.30, lö: 10.30-14.30, sö: 11-19

• Östra medborgarkontor

Östra centrum

1-4/9 okt: 12.30-18.30, tor: 10.30-16.30, fr: 12.30-16.30, lö: 10.30-14.30
6-11/9 mån, on: 12.30-18.30, tis, tor: 10.30-16.30, fr: 12.30-16.30, lö: 10.30-14.30
13-19/9 mån, on: 12.30-18.30, tis, tor: 10.30-16.30, fr: 12.30-16.30, lö: 10.30-14.30, sö: 11-19

• Östra bibliotek

Distriktsvägen 12

1-4/9 okt: 12.30-18.30, tor: 10.30-16.30, fr: 12.30-16.30, lö: 10.30-14.30
6-11/9 mån, on: 12.30-18.30, tis, tor: 10.30-16.30, fr: 12.30-16.30, lö: 10.30-14.30
13-19/9 mån, on: 12.30-18.30, tis, tor: 10.30-16.30, fr: 12.30-16.30

Kontaktinformation

Frågor om röstmottagning i Alingsås:
www.alingsas.se Tel: 0322-000 00

Frågor om förtidsröstning i annan kommun:
www.val.se Tel: 020-825 825

Om uppgifterna på röstkortet inte stämmer: Din rösträtt fastställs 30 dagar före valdagen och baseras sig på uppgifterna i folkbokföringen. Om dina uppgifter har ändrats innan 15 augusti kan du senast den 2 september begära rättelse i röstlängden hos: Länstyrelsen i Västra Götalands län
Tel: 031-00 00 00

Visa id-handling när du röstar



Du måste vara beredd att visa id-handling när du ska rösta. Om du inte har någon id-handling kan du be någon du känner att intyga din identitet. Den person som intygar måste visa sin id-handling.

Röstkort

- Krävs för förtidsröstning, inte i vallokal
- Valmyndigheten skickar ut röstkort den 16-22 augusti
- Utlandsröstkorten skickas i mitten av juli, utan nr. i röstlängden men med personnummer

Dubblettröstkort

- Nytt röstkort, *dubblettröstkort*, beställs fr.om.13 augusti hos:
 - Valmyndighetens callcenter 020-825 825
 - Kommun
 - Länsstyrelsen
 - Utlandsmyndighet
- Namn och personnummer räcker, inget krav på ID
- Kan begäras av någon annan och kan skickas till annan adress än folkbokföringsadressen med ett undantag:
 - Dubblettröstkort till person med skyddade personuppgifter kan endast skrivas ut av Länsstyrelsen eller Valmyndigheten

Dubblettröstkort forts.

- Tillgång till hela röstlängdsregistret gör det möjligt att skriva ut röstkort till personer även utanför länet
- Valnämnden bör försäkra sig om att uppkopplingen till valdatasystemet fungerar under hela valdagen med hänsyn till eventuella frågor om bl.a. rösträtt och dubblettröstkort

Röstlängden

- Kvalifikationsdag till röstlängden är 30 dagar före valdagen (10 augusti)
- Fastställs av Valmyndigheten 30 dagar före valdagen (10 augusti)
- Levereras till valnämnderna den 3-5 september
- Kommunen kan själva hämta röstlängderna, röstlängden kan delas om så önskas.
- Kontrollera att det finns en röstlängd per distrikt och att alla sidor finns med
- Kommunen och Länsstyrelsen kan skriva ut en s.k. nödlängd
- Scanning av röstlängder (SCB)

000000 - 111111		01 27 0901 Inskräpta 1				000000 - 111111			
Nr	Personnummer	W	K	L	P	Lag	Inngår	Namn	Nr
1	000000-0000						<input type="checkbox"/>	Srensen, Anna Maria	<input type="checkbox"/>
2	000000-0000						<input type="checkbox"/>	Johansen, Nils Ludvig August	<input type="checkbox"/>
3	000000-0000						<input type="checkbox"/>	Taksson, Hildur Alida	<input type="checkbox"/>
4	000000-0000						<input type="checkbox"/>	Byderling, Elis	<input type="checkbox"/>
5	000000-0000						<input type="checkbox"/>	Olaeon, Ellen	<input type="checkbox"/>
6	000000-0000						<input type="checkbox"/>	Silverud, Lilly Kristina	<input type="checkbox"/>
7	000000-0000						<input type="checkbox"/>	Johansen, Alida	<input type="checkbox"/>
8	000000-0000						<input type="checkbox"/>	Butron, Elisabet	<input type="checkbox"/>
9	000000-0000						<input type="checkbox"/>	Bergetron, Emmy	<input type="checkbox"/>
10	000000-0000						<input type="checkbox"/>	Johansen, Maj Sofia	<input type="checkbox"/>
11	000000-0000						<input type="checkbox"/>	Isnd, Marita Helena	<input type="checkbox"/>
12	000000-0000						<input type="checkbox"/>	Olaeon, Klara Maria	<input type="checkbox"/>
13	000000-0000						<input type="checkbox"/>	Johansen, Ingeborg	<input type="checkbox"/>
14	000000-0000						<input type="checkbox"/>	Bergetron, Anastasine	<input type="checkbox"/>
15	000000-0000						<input type="checkbox"/>	Johansen, Sven	<input type="checkbox"/>
16	000000-0000						<input type="checkbox"/>	Janesson, Edith Ingeborg	<input type="checkbox"/>
17	000000-0000						<input type="checkbox"/>	Srensen, Astrid Maria	<input type="checkbox"/>
18	000000-0000						<input type="checkbox"/>	Srensen, Anis Mariana	<input type="checkbox"/>
19	000000-0000						<input type="checkbox"/>	Isnd, Puk Matilda	<input type="checkbox"/>
20	000000-0000						<input type="checkbox"/>	Butron, Nils	<input type="checkbox"/>
21	000000-0000						<input type="checkbox"/>	Johansen, Bengt Johan Harald	<input type="checkbox"/>
22	000000-0000						<input type="checkbox"/>	Papeström, Elias Ingeborg	<input type="checkbox"/>
23	000000-0000						<input type="checkbox"/>	Stending, Viking Polke	<input type="checkbox"/>
24	000000-0000						<input type="checkbox"/>	Bergetron, Harriet	<input type="checkbox"/>
25	000000-0000						<input type="checkbox"/>	Johansen, Dagny Helene	<input type="checkbox"/>
26	000000-0000						<input type="checkbox"/>	Bergetron, Astrid	<input type="checkbox"/>
27	000000-0000						<input type="checkbox"/>	Johansen, Halmy Wiva	<input type="checkbox"/>
28	000000-0000						<input type="checkbox"/>	Isnd, Gustaf Artur Wilhelm	<input type="checkbox"/>
29	000000-0000						<input type="checkbox"/>	Srensen, Selma Vilhelmine	<input type="checkbox"/>
30	000000-0000						<input type="checkbox"/>	Olaeon, Martha Elvira	<input type="checkbox"/>
31	000000-0000						<input type="checkbox"/>	Isndon, Elly	<input type="checkbox"/>
32	000000-0000						<input type="checkbox"/>	Srensen, Stig	<input type="checkbox"/>
33	000000-0000						<input type="checkbox"/>	Taksson, Karin	<input type="checkbox"/>
34	000000-0000						<input type="checkbox"/>	Isnd, Dagmar Linnea	<input type="checkbox"/>
35	000000-0000						<input type="checkbox"/>	Isnd, Karin	<input type="checkbox"/>
36	000000-0000						<input type="checkbox"/>	Srensen, Eugenia	<input type="checkbox"/>
37	000000-0000						<input type="checkbox"/>	Olaeon, Fransiska	<input type="checkbox"/>
38	000000-0000						<input type="checkbox"/>	Olaeon, Inga-Lilli	<input type="checkbox"/>
39	000000-0000						<input type="checkbox"/>	Srensen, Gullu Mayken	<input type="checkbox"/>
40	111111-1111						<input type="checkbox"/>	Bergetron, Gustav	<input type="checkbox"/>

Rättelse i röstlängd

- Frågor om rättelse i röstlängden prövas av Länsstyrelsen
- Om beslut om rättelse fattas efter att röstlängderna tryckts måste kommunen föra in ändringen manuellt i det aktuella distriktets röstlängd
- Länsstyrelsen kan göra rättelse i röstlängden enligt förvaltningslagen så sent som på valdagen

Rättelse i röstlängd, forts.

- Länsstyrelsen och Valmyndigheten får uppdra åt valnämnd att föra in rättelse
- Nämnden får inte överlåta till röstmottagare att rätta röstlängden
- Röstmottagaren måste vara uppmärksamma på att rättelser i röstlängden finns på sista sidan i längden
 - Extra viktigt om röstlängden är delad
- Valmyndigheten kan lägga till utlandssvenskar i röstlängden

Olika sätt att rösta

- Röstning i vallokal
- Förtidsröstning
- Brevröstning
- Röstning vid utlandsmyndighet
- Budröstning
- Ambulerande röstmottagare



Här kan
du rösta

Röstning i vallokal

- Sker endast på valdagen
- Legitimation krävs för att få rösta
- Kan bara göras i den vallokal som står angiven på röstkortet
- Alla vallokaler är öppna minst 09.00-13.00 samt 17.00-20.00



Förtidsröstning

- Legitimation och röstkort krävs för att få rösta
- Förtidsröstning sker i röstningslokal – öppet även på valdagen
- Förtidsröstning 2018 pågår 22 augusti – 9 september



Här kan du
förtidsrösta

Brevröstning

- Brevröster från utlandet – skickade direkt från väljaren
 - Brevröst med röstkort skickas direkt till kommunen
 - Brevröst utan röstkort skickas till Valmyndigheten som vidarebefordrar den till rätt kommun
- Material skickas ut under juli månad
- Material kan beställas från utlandsmyndigheterna, valnämnderna, länsstyrelserna och Valmyndigheten
 - Innehåller endast blanka valsedlar
- Mycket viktigt att brevröster inte öppnas vid kommunens postmottagning. Öppnade brevröster blir ogiltiga!

Brevröstning, forts.

- Godkänd brevröst får postas tidigast 26 juli
- För tidigt skickade brevröster ska räknas och totalsumman ska registreras i valdatasystemet
- Brevröster som kommer mellan 26 juli – 22 augusti räknas och totalsumman för dessa registreras i valdatasystemet
- Fr.o.m. 22 augusti registreras antalet brevröster varje dag
- Alla brevröster som kommit in i tid till starten av valnämndens preliminära rösträkning ska tas om hand och bedömas vid denna förrättning
- Brevröster kan komma in efter valdagen



rankeras
OBS:
ar EJ postas
i Sverige

OMSLAGSKUVERT för brevöst

LAN	KOMMUN	VALDISTRIKT	NR I RÖSTLÄNGDEN
01	14	0122	0234
VALMYNDIGHETEN			

Valmyndigheten
Ink. 2014-09-10

<i>Kalle Karlsson</i>			
<small>Fullständig svenskt personnummer</small>			
<small>År</small>	<small>Mån</small>	<small>Dag</small>	<small>№</small>
64	07	31	3607

Alla fält måste vara helt ifyllda - annars kan rösten bli underkänd!

Valmyndigheten
Box 12191
SE-102 25 Stockholm
Sweden - Suède

Valmyndigheten 407 utg. 3



rankeras
OBS:
ar EJ postas
i Sverige

Ditt nummer i röstlängden:

01	80	0102	
----	----	------	--

Hylve-Hylta N

Valnämnden i Malung-Sälens kommun
SE-888 99 MALUNG-SÄLEN
Sweden - Suède

Valmyndigheten 407 utg. 3

Röstning vid utlandsmyndighet

- De flesta svenska ambassader och konsulat tar emot röster en tid före valdagen
- Plats och öppettider presenteras på Valmyndighetens hemsida
- Läs mer på www.val.se

Budröstning

- Bud
 - Ska ha fyllt 18 år
 - Väljarens make/maka eller sambo
 - Väljarens, makens/makans eller sambons barn, barnbarn, föräldrar eller syskon
 - Den som yrkesmässigt ger väljaren vård eller annars brukar hjälpa väljaren i personliga angelägenheter
 - Lantbrevbärare
 - Anställda vid häkte eller kriminalvårdsanstalt

Budröstning, forts.

- Material för budröstning ska finnas att hämta i röstningslokalen och vallokalen
- Kuvertet "Material för budröstning 2018" innehåller allt som behövs
- En budröst får göras i ordning 24 dagar innan valet
- Kan lämnas in hos röstmottagningen 18 dagar före valet, då förtidsröstningen startar

Ambulerande röstmottagare

- För de som p.g.a. sjukdom, ålder eller funktionsnedsättning inte själv kan ta sig till ett röstmottagningsställe
- Ska vara två stycken
- Obligatoriskt för kommunen
- Kommunala bud tas bort
- Exempel-kit har tagits fram liksom en manual – finns i biblioteket i VDS

Ambulerande röstmottagarkit



1.) Materialet som röstmottagarna måste ha med sig kan förvaras i en kabinväska som är lätt att ta med.



2.) Den här väskan har storleken ca 33 x 40 cm (anpassa materialet efter vald storlek).



3.) Gör en valskärm av papp.



Skillnader – ambulerande röstmottagare och budröstning

- Röstmottagaren har en lagreglerad tystnadsplikt
- Röstmottagaren *har rätt* att hjälpa en väljare att göra iordning sin röst
- Ett bud *har inte rätt* att hjälpa en väljare att göra iordning sin röst

Val- och röstningslokaler

Registrering av val- och röstningslokaler

- Röstnings- och vallokaler måste vara registrerade och klarmarkerade senast den 8 augusti (helst redan 15 juni då de publiceras på www.val.se)
- Öppettider
 - Samråd om förkortat öppethållande
- Tillgänglighet
 - Alla lokaler ska utan undantag vara tillgängliga

Röstmottagare

Röstmottagare

- Rekrytering av röstmottagare
- Obligatoriskt att utbilda röstmottagare!
- Valmyndigheten erbjuder utbildningsmaterial
 - Webbutbildning med tillhörande test
 - Grundfilm om val (23 mars)
 - Handledning (trycksak)
 - PowerPoint-presentation med diskussionsfrågor

Valsedlar

Namnvalsedlar

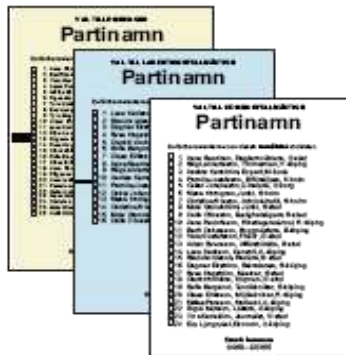

Partivalsedlar

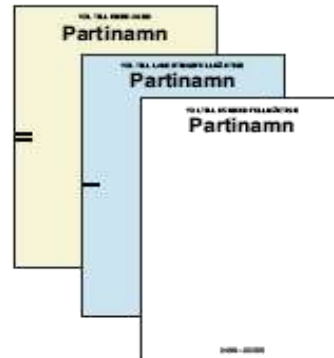

Blanka valsedlar

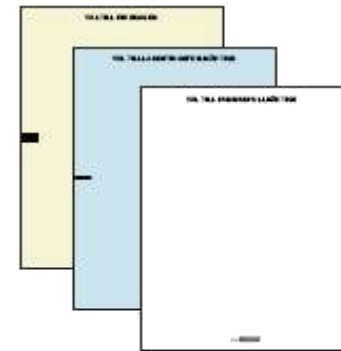

Förtidsröstning

(Röstning i röstningslokal)

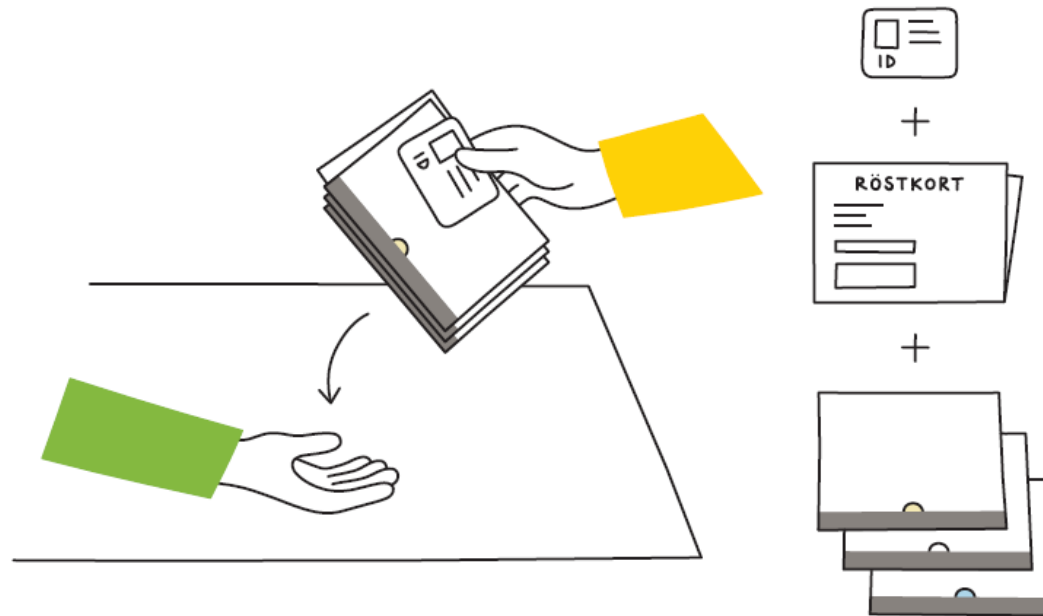

Förtidsröstning

- Valsedlar och valkuvert ska finnas i alla röstningslokaler
 - Alla valsedlar ska presenteras på ett likvärdigt sätt
 - Förklara ordningen på valsedlarna
 - Röstmottagarna ska hålla ordning
- Väljarförteckning
- Dagrapport
- Handledning "Röstmottagning i röstningslokal"
- Ev. möjlighet att skriva ut dubblettröstkort

Förtidsröstning, forts.

- Förtidsröstningen pågår 22 augusti - 9 september
- Lokaler, öppettider och personal bestäms av kommunen
 - Krav på värdeneutrala lokaler
 - Krav på tillgänglighet (Se exv. Myndigheten för delaktighets hemsida: www.mfd.se)
- Måste finnas röstningslokaler för förtidsröstning
 - Minst en öppen varje dag under förtidsröstningsperioden, inkl. på valdagen
- Kommunen bör annonsera om var och när man kan förtidsrösta
- Vid behov anordnas förtidsröstning på institutioner såsom sjukhus, kriminalvårdsanstalter etc.

Förtidsröstning, forts.

- Röstkort krävs för att få rösta
 - Kan ev. skrivas ut i röstningslokalen, eller beställas från valnämnden, Valmyndigheten eller Länsstyrelsen
- ID krävs för att få rösta
 - Känd, ID, legitimeras av annan person
- Kontrollera rösträtten
- Röstmottagarna ser till att röstningen går rätt till, håller ordning m.m.
 - Krav på minst två röstmottagare under hela röstningsperioden
 - Antalet förtidsröster ökar kraftigt veckan innan valet

Förtidsröstning, forts.

- Det är viktigt att rösterna transporteras och förvaras på ett säkert sätt
- Väljarförteckningen ska förvaras på ett säkert sätt
- Säker förvaring kan t.ex. vara ett kassaskåp eller motsvarande dit endast utvald personal har nyckel
 - 10 kap. 7§ vallagen
- Varje valnämnd utarbetar lokala instruktioner över hur rösterna ska förvaras

Förtidsröstning – utbildningsmaterial

Val 9 september 2018

RIKSDAG KOMMUN LANDSTING

HANDLEDNING FÖRTIDSRÖSTNING

Röstmottagning i röstningslokal
val till riksdagen, kommun och landsting
22 augusti – 9 september 2018

 Valmyndigheten

Röstmottagning i vallokal

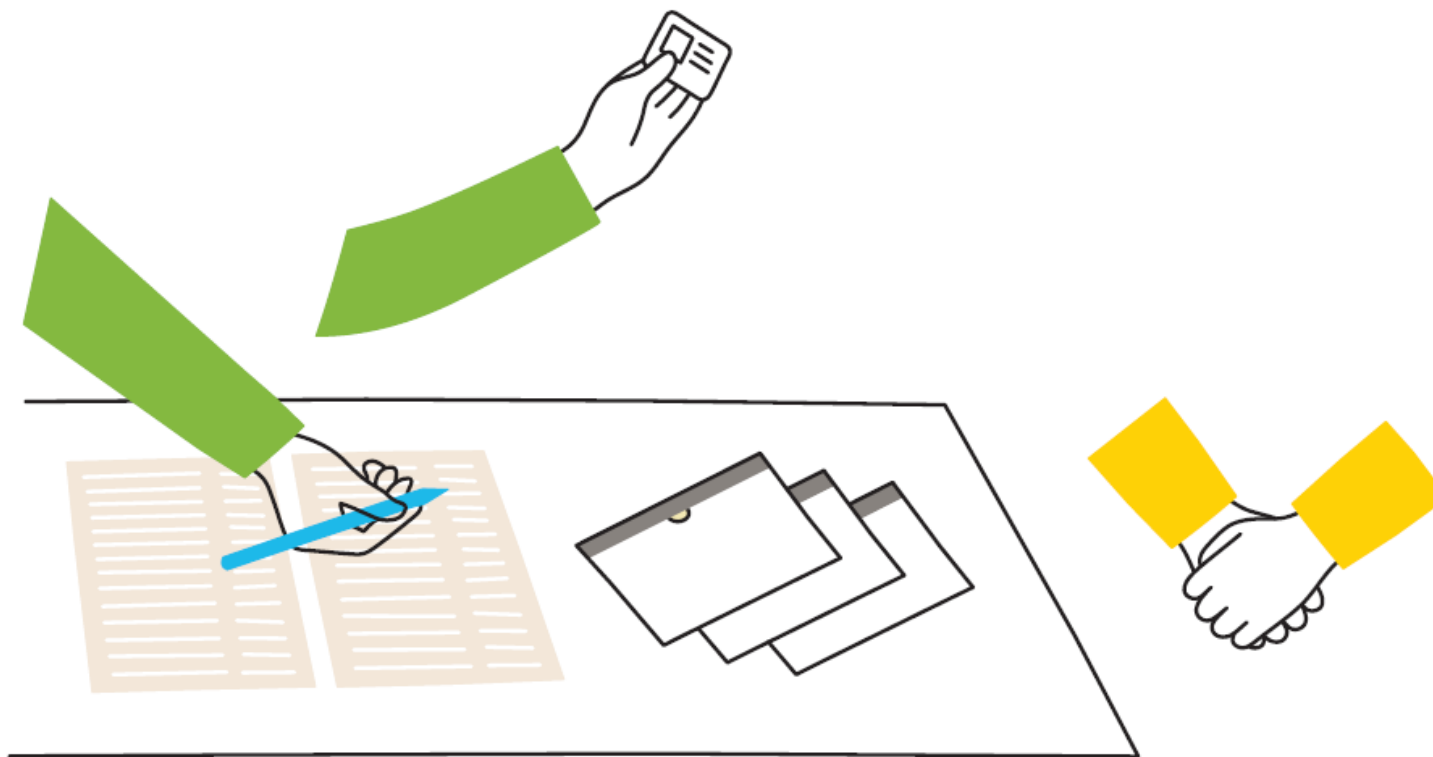

Röstmottagning i vallokal

- Alltid minst tre röstmottagare i vallokalen
 - En av dem ska vara ordf. eller vice ordf.
- Röslängd
- Handledning "Röstmottagning i vallokal"
- Blanketter
 - Protokoll vallokal
 - Resultatbilaga
 - Innehåll röd kasse

Röstmottagning i vallokal, forts.

- Valsedlar och valkuvert ska finnas i alla vallokaler
 - Alla valsedlar ska presenteras på ett likvärdigt sätt
 - Förklara ordningen på valsedlarna
 - Röstmottagarna ska hålla ordning
 - Tänk på placeringen av valsedelställen
- Lokaler, öppettider och personal bestäms av kommunen
 - Öppettider i samråd med Länsstyrelsen
- Tydlig markering i röstlängden

Öppettider i vallokal

- Vallokalen ska hållas öppen mellan kl. 08.00-20.00
- Öppettiden kan begränsas om väljarna ändå får tillräckligt goda möjligheter att rösta
- Vallokalen måste alltid vara öppen minst mellan kl. 09.00-13.00 samt mellan kl. 17.00-20.00

Arbetet i vallokalen under valdagen

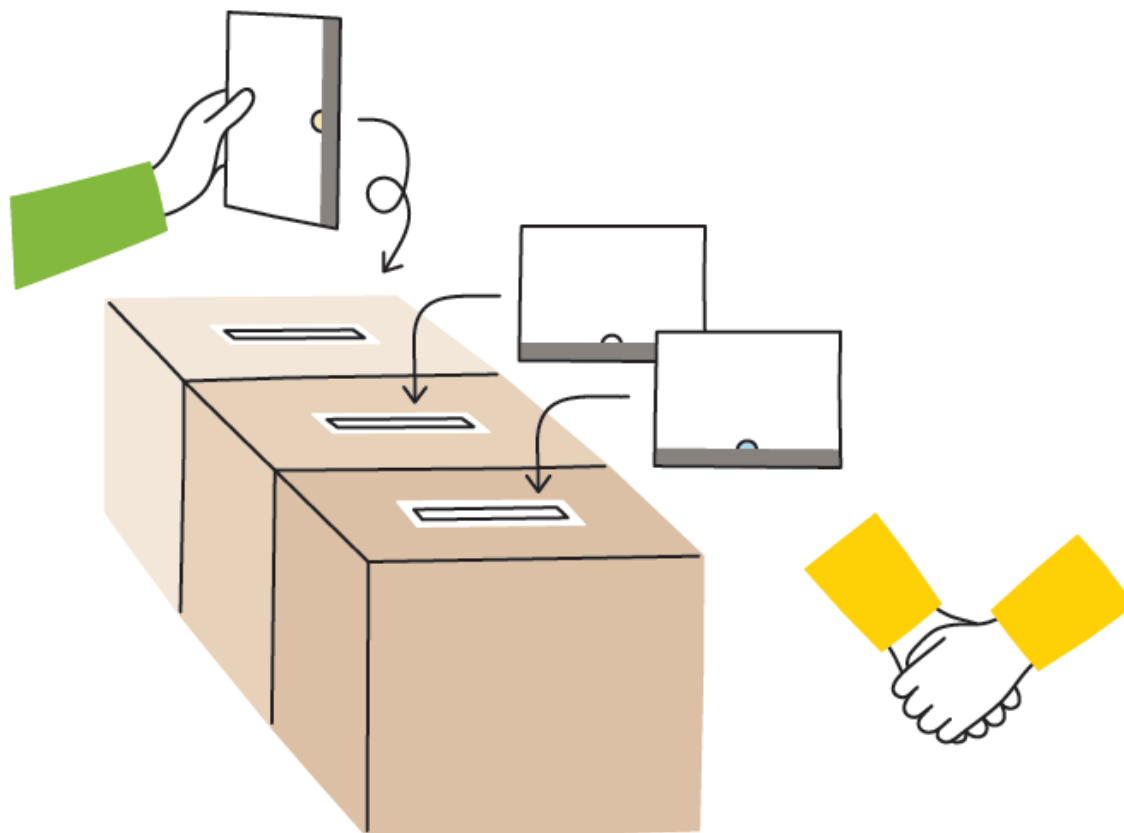

Tänk på att:

- Om väljaren har kommit till fel lokal – hänvisa hen rätt
- Om väljaren inte är känd och inte kan styrka sin identitet – ta **inte** emot valkuvertet
- Kontrollera rösträtten - innan valkuverten går ner i urnan
 - Det som står i röstlängden gäller
 - Kontrollera långt bak för ev. tillagd väljare/rösträtt
- Upptäcker röstmottagaren något fel på en iordninggjord röst ska väljaren få möjlighet att rätta till felet
- Tydlig markering i röstlängden

Granskning av förtidsröster



- Förtidsröster är röster från kommunernas röstningslokaler och utlandsmyndigheter
- Förtidsröster levereras till vallokalen vid ett eller två tillfällen under dagen och kommer i speciella fönsterkuvert
- Förtidsrösterna levereras tillsammans med ett kvitto
- Räkna antalet förtidsröster och anteckna antalet i protokollet direkt när de levereras
- Kontrollräkna antalet och skriv in summan i protokollet från vallokalen. Kontakta valnämnden om antalet avviker med mer än fem röster

Granskning av förtidsröster, forts.

- Alla förtidsröster måste vara granskade före kl. 20.00
- Godkända valkuvert från förtidsröstningen får inte läggas ner i valurnan förrän efter kl. 20.00
- Förtidsrösterna bör under dagen förvaras på ett säkert sätt
- Mottagna röstkort ska **inte** slängas utan läggas separat och levereras till valnämnden på valnatten som därefter ansvarar för destruering

Valets avslutning i vallokal

- Ta emot röster från dem som väntar, stäng vallokalen
- Förklara röstmottagningen avslutad och anteckna tiden i protokollet
- Ordföranden beslutar vem som förutom ordföranden ska skriva på protokollet
- Ta fram blanketten ”Innehåll röd kasse” och omslagen

INNEHÅLL RÖD KASSE

	Anteckningar i vallokalen	Vallokalens cheferstämpla
Förklarade röstförfaranden	Anteckningar i vallokalen	<input type="checkbox"/>
Lindklarade röstförfaranden	Anteckningar i vallokalen	<input type="checkbox"/>
För samt inkomna röstförfaranden (och/eller alla röstmottagningens avslutande)	Anteckningar i vallokalen	<input type="checkbox"/>
Tillräckligt uttänkt till godkända handlingar	Anteckningar i vallokalen	<input type="checkbox"/>
Tillräckligt uttänkt till godkända handlingar	Anteckningar i vallokalen	<input type="checkbox"/>
Protokoll		<input type="checkbox"/>
Stämning		<input type="checkbox"/>

Kryssmarkera om handlingar har mottagits och kontrollerats

Uppmärksamhet för kontrollanten

Uppmärksamhet för kontrollanten

Uppmärksamhet för kontrollanten

Rösträkning och rapportering

Förberedelser inför rösträkningen

Innan räkningen får börja:

- Lägg felsända, sena, underkända förtidsröster och underkända ytterkuvert för budröst i olika omslag. Anteckna på omslagen, skriv under och försegla dem.
- Lägg ner alla godkända valkuvert från förtidsröstningen i valurnan
- Lägg röstkorten från förtidsrösterna i en särskild kasse eller sopsäck. Röstkorten ska lämnas in till valnämnden tillsammans med övriga valhandlingar och får **INTE** slängas i lokalen. Kommunen ansvarar för att denna säcks innehåll destrueras

Förberedelser inför rösträkningen, forts.

- Lägg alla tomma godkända ytterkuvert för budröst i ett omslag, både från förtidsrösterna och de som tagits emot i vallokal, anteckna på omslagen, skriv under och försegla dessa
- Fyll i blanketten *"Innehåll Röd kasse"*
- Lägg ner omslagen och blanketten i röda kassen men försegla inte röda kassen
- Räkna alla markeringar i röstlängden
- Anteckna antalet markeringar på resultatbilagan



Blanketten har en röd topp med en utskärning för att öppna den. Under titeln 'VALKASSE' finns två fält för att ange vallokalen: 'Kommun' och 'Valdistrikt'.

Resultatbilaga

Antal markeringar i röstlängden		RESULTATBILAGA		R
Antal valkuvert i valurnan		Val till riksdagen		
Eventuell skillnad beror sannolikt på		Bilag nr PROTOKOLL VALLOKAL		
		R 00 00 0000		2018-09-09
		Valdistriktets namn		
Parti	Antal röster	Länsstyrelsens anteckningar	Valnämnd	
Parti 1			P1	<input type="checkbox"/>
Parti 2			P2	<input type="checkbox"/>
Parti 3			P3	<input type="checkbox"/>
Parti 4			P4	<input type="checkbox"/>
Parti 5			P5	<input type="checkbox"/>
Parti 6			P6	<input type="checkbox"/>
Parti 7			P7	<input type="checkbox"/>
				<input type="checkbox"/>
				<input type="checkbox"/>
				<input type="checkbox"/>
				<input type="checkbox"/>
				<input type="checkbox"/>
				<input type="checkbox"/>
				<input type="checkbox"/>
				<input type="checkbox"/>
				<input type="checkbox"/>
Ovriga anmälda partier			ÖVR	<input type="checkbox"/>
Ogiltiga röster - inte anmälda partier			OG EJ	<input type="checkbox"/>
Ogiltiga röster - blanka			BLANK	<input type="checkbox"/>
Ogiltiga röster - övriga			OG	<input type="checkbox"/>
Summa röster från valurnan			Kryssmarkerade handlingar har mottagits, kontrollerats och lagts i förseglad kasse.	
Ring in resultatet omedelbart!			Representant för kommunens valnämnd	
Ordinarie nummer	000-000 000			
Reservnummer i första hand	000-00 00 00			
Reservnummer i andra hand	0000-000 00			
Rapporteringskod	R 00 00 0000			
PIN kod	0000			
Rapporten ringdes in	Klockan	Signatur		



Rösträkning

- Töm valurnan
 - Riksdagsvalet räknas först
- Räkna antalet valkuvert och anteckna antalet på resultatbilagan
- Öppna alla valkuvert och ta ur valsedlarna
 - Ta ett kuvert i taget och kontrollera att kuvertet innehåller endast en valsedel
 - Tomma kuvert och kuvert med mer än en röst ska bedömas som ogiltiga
 - Skriv med blyerts på valkuvertet vad som är fel
 - Valkuvertet kommer att granskas av länsstyrelsen vid den slutliga granskningen

Rösträkning, forts.

- Dela upp valsedlarna på partier och blanka valsedlar
- Räkna antalet valsedlar för partier som står på resultatbilagan. Övriga partier läggs i en gemensam hög. Buntar om 50 valsedlar
- Anteckna antalet på resultatbilagan
- OBS! Röster från kommunal folkomröstning får inte räknas förrän alla tre allmänna val är färdigräknade

Rapportering valnatt

- Ring in resultatet på det telefonnummer som finns tryckt på blanketten
- Ange både den exakta rapporteringskoden och pinkoden
- Lämna resultatet enligt den ordning som blanketten har
- Anteckna tiden för inrapporteringen på blanketten och signera
- OBS! Endast en person per valdistrikt får ringa in samtidigt



Hantering av valsedlar

- Lägg alla valsedlar i omslag, ett omslag för varje parti som finns med på resultatbilagan
 - Valsedlar för övriga **anmälda** partier läggs i ett gemensamt omslag
 - Anteckna typ av innehåll och antal på varje omslag, skriv under och försegla
- Icke-anmälda partier i eget omslag
- Blanka valsedlar i eget omslag
- Alla övriga ogiltiga valsedlar tillsammans med valkuvert som är tomma eller innehåller flera valsedlar i ett omslag. Anteckna typ av innehåll och antal på omslaget, skriv under och försegla

Hantering av valsedlar forts.

- Lägg omslagen i den gula valkassen (R) tillsammans med resultatbilagan
- OBS! Det finns numera tre olika omslag för ogiltiga röster
- OBS! Kassen ska inte förslutas nu.

- **Gör nu om proceduren för nästa val**

Valets avslutning

- Avsluta protokollet genom att skriva under det
- I den röda valkassen läggs:
 - Protokollet
 - Röstlängden/erna
 - Den ifyllda blanketten "Innehåll röd kasse"
- Transportera materialet till valnämnden

Mottagning hos valnämnd

Mottagningsrutin

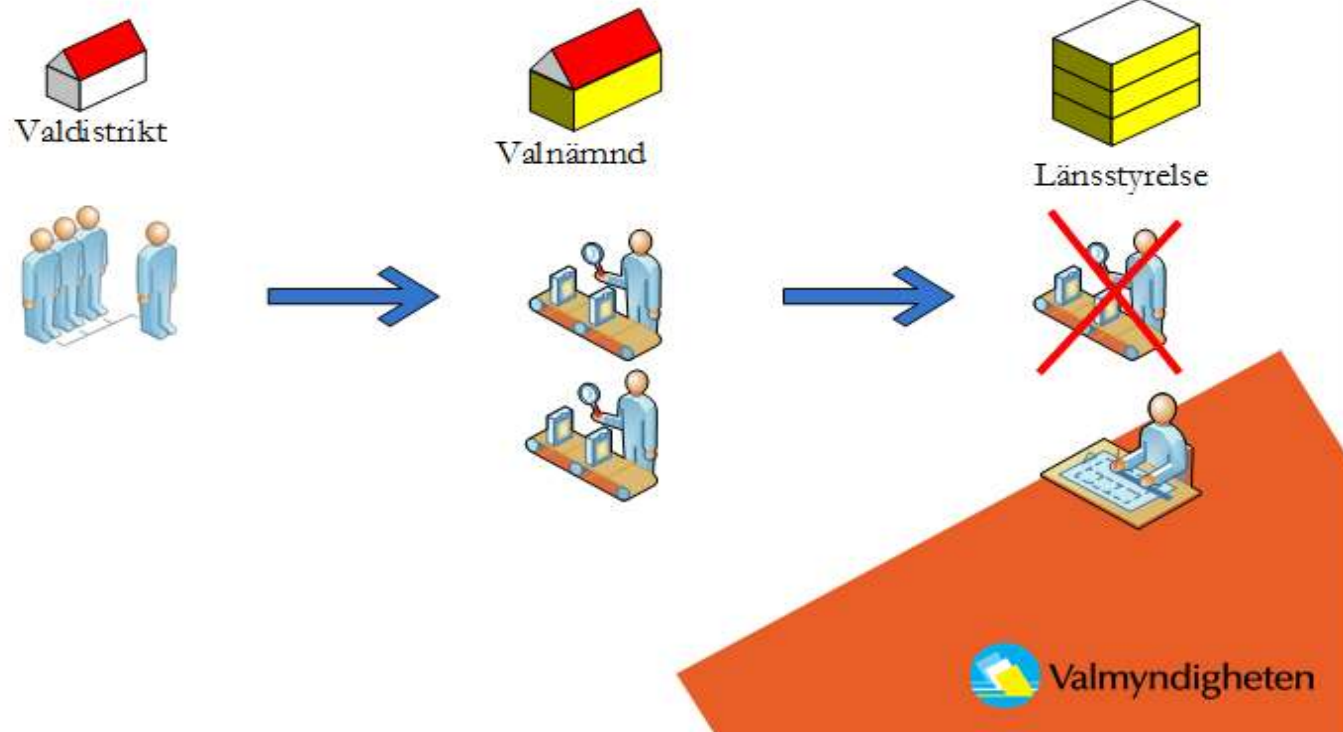

Kommunens mottagning på valnatten

Manualen beskriver normalförlöppet vid kommunens mottagning. Om det inlämnade materialet har brister av en typ som inte beskrivs nedan - kontakta ansvarig person.

- ▶ Kontrollera med röstmottagarna att det preliminära valdistriktsresultatet är rapporterat.

1. Kontrollera den röda kassen

- ▶ Ta upp blanketterna Innehåll röd kasse, Protokoll och samtliga omslag.
- ▶ Kontrollera för varje post på Innehåll röd kasse att:

Omslaget är förslutet

JA ▼

▶ NEJ – anteckna i protokollet vilket omslag som inte var förslutet. Röstmottagarna får sedan åtgärda denna brist.

Åter till vänstra kolumnen

Omslaget är undertecknat

JA ▼

▶ NEJ – anteckna i protokollet vilket omslag som saknade underskrifter. Röstmottagarna får sedan åtgärda denna brist.

Åter till vänstra kolumnen

Antalet på Innehåll röd kasse och omslaget överensstämmer.

JA ▼

▶ NEJ – Vid uppenbar felräkning/felskrivning - korrigeras. Anteckna i protokollet vad som missstämmer och vilka åtgärder som gjorts.

Åter till vänstra kolumnen

Sätt ett kryss för den aktuella posten i kolumnen valnämndens checklista. Lägg tillbaka det granskade omslaget i den röda valkassen.

JA ▼

- ▶ Då alla omslag i den röda kassen är kontrollerade - underteckna Innehåll röd kasse. Placera därefter Innehåll röd kasse i den röda valkassen. Protokollet ska behållas framme.
- ▶ Gå till punkt 2 - Kontrollera gul, vit och blå kasse.

2. Kontrollera den gula kassen

- ▶ Ta upp blanketten Resultatbilaga R och samtliga omslag i kassen.
- ▶ Kontrollera för varje post på resultatbilagan att:

Omslaget är förslutet

JA ▼

▶ NEJ – anteckna i protokollet vilket omslag som inte var förslutet. Röstmottagarna får sedan åtgärda denna brist.

Åter till vänstra kolumnen

Omslaget är undertecknat

JA ▼

▶ NEJ – anteckna i protokollet vilket omslag som saknade underskrifter. Röstmottagarna får sedan åtgärda denna brist.

Åter till vänstra kolumnen

Antalet på resultatbilagan och omslaget överensstämmer.

JA ▼

▶ NEJ – Vid uppenbar felräkning/felskrivning - korrigeras. Anteckna i protokollet vad som missstämmer och vilka åtgärder som gjorts.

Åter till vänstra kolumnen

Sätt ett kryss för den aktuella posten i kolumnen valnämndens checklista på resultatbilagan. Lägg tillbaka det granskade omslaget i den gula kassen.

JA ▼

- ▶ Då alla omslag är kontrollerade - underteckna resultatbilagan.
- ▶ Placera den undertecknade resultatbilagan i den gula kassen så att den kan läsas genom den genomskinliga plasten. Protokollet ska behållas framme.
- ▶ Förslut den gula valkassen.

3. Kontrollera den vita kassen

- ▶ Granska på samma sätt som i punkt 2. Förslut den vita kassen.

4. Kontrollera den blå kassen

- ▶ Granska på samma sätt som i punkt 2.
- ▶ OBS: Protokollet ska placeras i den blå kassen innan den försluts.

Förslag på tidplan för inlämning den 10 september till Länsstyrelsens sammanräkningslokal (adress meddelas senare)

- 08.00 Ekerö och Solna
- 08.30 Sollentuna och Sundbyberg
- 09.00 Danderyd och Järfälla
- 09.30 Täby och Sigtuna
- 10.00 Nacka och Vaxholm
- 10.30 Botkyrka och Vallentuna
- 11.00 Lidingö och Nynäshamn
- 11.30 Upplands-Bro och Österåker
- 12.00 Upplands-Väsby
- 12.30 Tyresö
- 13.00 Haninge och Värmdö
- 13.30 Huddinge och Salem
- 14.00 Södertälje och Nykvarn
- 14.30 Norrtälje

Onsdagsräkning (Valnämndens preliminära rösträkning)

Onsdagsräkning

- Tre dagar efter valdagen, den 12 september ska kommunen genomföra rösträkning, allmänt kallad onsdagsräkning
- Vid onsdagsräkningen behandlar kommunen:
 - De förtidsröster som röstmottagarna har underkänt på valdagen
 - De förtidsröster som aldrig granskats i någon vallokal, d.v.s. sena förtidsröster från annan kommun, sena brevröster från utlandet och sena röster från utlandet som kommer via Valmyndigheten

Onsdagsräkning – förberedelser

- På måndagen bör valnämnden för varje valdistrikt ha kontrollerat om den röda valkassen innehåller omslag som inte har behandlats
- Om det rör sig om felsända röster måste dessa antingen
 - Lämnas till PostNord och omgående skickas till den kommun dit de rätteligen hör, eller
 - Flyttas över till rätt valkassa i den egna kommunen
- Allt som görs ska noteras i protokollet så att inga missförstånd uppstår
- Manual för onsdagsräkningen finns i valdatasystemet

Onsdagsräkning – organisation

- Onsdagsräkningen kan organiseras lite olika beroende på kommunens storlek, antal valkretsar och antalet röster att behandla
- Planera arbetet noggrant och utbilda personalen
- Är en kommun indelad i valkretsar måste varje valkrets ha sina egna valurnor
- Röster från olika kretsar får under inga omständigheter blandas samman

Onsdagsräkning, forts.

- Det är viktigt att räkningen börjar så tidigt som möjligt, dock inte innan posten kommit
- Kontakta PostNord för att få besked när de sena förtidsrösterna är klara att leverera
- Röster som kommer till valnämnden sedan urnan tömts får inte räknas

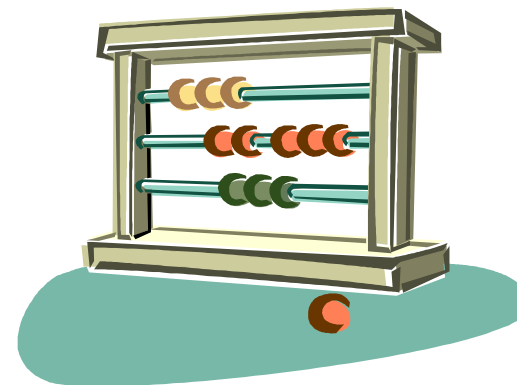

Onsdagsräkning, forts.

Följande material ska finnas:

- En valurna för varje valkrets
- Skriv ut från valdatasystemet
 - ”Sammanställning förtidsröster”
 - ”Protokoll - Valnämndens preliminära rösträkning”, per valkrets
 - ”Resultatbilaga – Onsdag”, per valkrets

Sammanställning förtidsröster 2018

Valkrets	Antal röstberättigade		Antal röstberättigade som inte röstat		Antal röstberättigade som röstat	
	Man	Kvinnor	Man	Kvinnor	Man	Kvinnor
1						
2						
3						
4						
5						
6						
7						
8						
9						
10						
11						
12						
13						
14						
15						
16						
17						
18						
19						
20						
21						
22						
23						
24						
25						
26						
27						
28						
29						
30						
31						
32						
33						
34						
35						
36						
37						
38						
39						
40						
41						
42						
43						
44						
45						
46						
47						
48						
49						
50						
51						
52						
53						
54						
55						
56						
57						
58						
59						
60						
61						
62						
63						
64						
65						
66						
67						
68						
69						
70						
71						
72						
73						
74						
75						
76						
77						
78						
79						
80						
81						
82						
83						
84						
85						
86						
87						
88						
89						
90						
91						
92						
93						
94						
95						
96						
97						
98						
99						
100						

Antal röstberättigade som inte röstat: Man: [] Kvinnor: []
 Antal röstberättigade som röstat: Man: [] Kvinnor: []
 Antal röstberättigade som inte röstat: Man: [] Kvinnor: []
 Antal röstberättigade som röstat: Man: [] Kvinnor: []

Protokoll Valnämndens Preliminära Rösträkning 2018-09-20

1. Skriver all beräkning

Antal röstberättigade som inte röstat: Man: [] Kvinnor: []
 Antal röstberättigade som röstat: Man: [] Kvinnor: []

2. Granskning

De röstberättigade som inte röstat: Man: [] Kvinnor: []
 Antal röstberättigade som röstat: Man: [] Kvinnor: []
 Antal röstberättigade som inte röstat: Man: [] Kvinnor: []

3. Skrivning

Antal röstberättigade som inte röstat: Man: [] Kvinnor: []
 Antal röstberättigade som röstat: Man: [] Kvinnor: []
 Antal röstberättigade som inte röstat: Man: [] Kvinnor: []

4. Underskrifter

Antal röstberättigade som inte röstat: Man: [] Kvinnor: []
 Antal röstberättigade som röstat: Man: [] Kvinnor: []

5. För verk tillämnas Underskrifter

Antal röstberättigade som inte röstat: Man: [] Kvinnor: []
 Antal röstberättigade som röstat: Man: [] Kvinnor: []

Resultatbilaga ÖPNING 2018-09-20

Antal röstberättigade som inte röstat: Man: [] Kvinnor: []
 Antal röstberättigade som röstat: Man: [] Kvinnor: []
 Antal röstberättigade som inte röstat: Man: [] Kvinnor: []

1. Skriver all beräkning

Antal röstberättigade som inte röstat: Man: [] Kvinnor: []
 Antal röstberättigade som röstat: Man: [] Kvinnor: []

2. Granskning

De röstberättigade som inte röstat: Man: [] Kvinnor: []
 Antal röstberättigade som röstat: Man: [] Kvinnor: []
 Antal röstberättigade som inte röstat: Man: [] Kvinnor: []

3. Skrivning

Antal röstberättigade som inte röstat: Man: [] Kvinnor: []
 Antal röstberättigade som röstat: Man: [] Kvinnor: []
 Antal röstberättigade som inte röstat: Man: [] Kvinnor: []

4. Underskrifter

Antal röstberättigade som inte röstat: Man: [] Kvinnor: []
 Antal röstberättigade som röstat: Man: [] Kvinnor: []

5. För verk tillämnas Underskrifter

Antal röstberättigade som inte röstat: Man: [] Kvinnor: []
 Antal röstberättigade som röstat: Man: [] Kvinnor: []

Onsdagsräkning, forts.

För alla de valdistrikt som ingår i valkretsen:

- Röstlängder: skriv ev. tillägg enligt Valmyndighetens beslut
- Röda valkassar med omslag med underkända förtidsröster
- Sent inkomna förtidsröster
- Efter räkningen ska resultatet antecknas i valdatasystemet
 - Kontrollera att alla protokoll och omslag är undertecknade
 - Kontakta Länsstyrelsen att ni är på väg
 - Leverans till Länsstyrelsen så fort som möjligt

Mer onsdagsräkning på torsdagen?

- Om man inte hinner färdigt på onsdagen finns nu möjligheten att fortsätta på torsdagen. Detta bör dock undvikas i största möjliga mån!
- Färdigräknat material ska lämnas till Länsstyrelsen på onsdagen
- Håll kontakten

Kommunal folkomröstning, överklaganden och omval

Kommunal folkomröstning

- Samråd med Valmyndigheten
- Förtidsrösta i samtliga val samtidigt
- Räknas efter övriga val

Överklaganden och omval

- 53 överklaganden till valprövningsnämnden efter valet 2014
- Gå igenom händelser antecknade i vallokalsprotokollet från 2014 och fundera på hur likande incidenter kan förhindras
- Ha beredskap för omval och extraval
- Nyhet 2018 – omval ska hållas inom tre månader efter beslut

Erfarenheter från tidigare val

- Slarvigt ifyllda protokollsuppgifter
- Bristande ID-kontroll
- Kontroll av rösträtt sker efter att kuvert lagts ner i valurnan
- Nekade att rösta p.g.a. felaktig markering i röstlängden
- Röstmottagare tror att valkuvert måste vara igenklistrade
- Fellagda valsedlar

Säkerhet

Säkerhet

- Röstmottagningen ska organiseras på tillförlitligt sätt
- Det svenska valsystemet är robust: analogt, transparent och decentraliserat
- Föreligger risk för yttre påverkan på val – var uppmärksamma och förberedda
- Var beredda på intresse från media
- Fundera på säkerheten kring vallokalerna
- Gör en risk- och sårbarhetsanalys enligt SÄPOs vägledning
- Erfarenhetsutbyte med andra kommuner

Säkerhet

- MSB, Valmyndigheten, Länsstyrelsen Västra Götaland och företaget 4C Strategies tar fram utbildningsmaterial/kunskapsöversikt
- *”Materialet ger exempel på metod/process för hur det lokala genomförandet av val 2018 kan göras mer robust, beskriver vanliga ”typrisker” och sårbarheter/beroenden samt goda exempel på åtgärder.”*
- Materialet gratis
- Halvdags workshop/utbildning med konsulter från 4C kommer att erbjudas, förhoppningsvis i maj/juni
- Workshop till självkostnadspris

Efter valet

Efter valet

- Arkivering (se handboken för detaljer)
- Statistik till Valmyndigheten
- Uppföljning av valet – lokalt, regionalt och centralt
- Överblivet valmaterial hos kommunen
- Länsstyrelsen scannar röstlängderna åt SCB, återlämningen kan därför dröja

Registerutdrag

- Var och en har, enligt 26 § personuppgiftslagen (PUL), rätt att ta del av all information som finns registrerad om denne, såvida inte informationen är sekretesskyddad
- Om kommunen får en begäran om ett § 26-utdrag får man inte glömma att ta med de uppgifter ur valdatasystemen som kommunen kan se. Röstlängdsregistret är dock bara tillgängligt för kommunen under viss tid
- **OBS! GDPR/Dataskyddsförordningen träder i kraft den 25 maj 2018 – ersätter dagens personuppgiftslag (PUL)**

Viktiga datum

- 28 maj – Kommunerna bör ha lämnat in uppgifter om ev. begränsningar i öppettiderna för samråd med Länsstyrelsen
- 8 juni – Samråd om ev. folkomröstning ska ha skett med Valmyndigheten
- 11 juni – Länsstyrelsen ska ha fattat beslut angående samråd om öppettider
- 8 augusti – Röstnings- och vallokal måste vara registrerade och klarmarkerade
- 22 augusti – Förtidsröstningen börjar

FAQ

- Röstmottagning utanför röstmottagningsställe/vallokal
- Propaganda nära röstmottagningsställe

Frågor? Fråga!

Kontaktinformation

val.stockholm@lansstyrelsen.se

010 223 10 00

Elin Gradeen, Anette Zachrisson, Sara Gelotte och Tim Pohl





Lycka till!